



# แผนพัฒนาท้องถิ่น (พ.ศ. ๒๕๖๖ – ๒๕๗๐)



องค์การบริหารส่วนตำบลวัดโบสถ์  
อำเภอเมืองปราจีนบุรี จังหวัดปราจีนบุรี



ประกาศองค์การบริหารส่วนตำบลวัดโบสถ์  
เรื่อง ประกาศใช้แผนพัฒนาท้องถิ่น (พ.ศ. ๒๕๖๖ - ๒๕๗๐)

ด้วยองค์การบริหารส่วนตำบลวัดโบสถ์ ได้ดำเนินการจัดทำแผนพัฒนาท้องถิ่น (พ.ศ. ๒๕๖๖ - ๒๕๗๐) เพื่อเป็นกรอบในการจัดทำงบประมาณรายจ่ายประจำปี งบประมาณรายจ่ายเพิ่มเติม งบประมาณจากเงินสะสม และแนวทางในการพัฒนาท้องถิ่น โดยสภาองค์การบริหารส่วนตำบลวัดโบสถ์ มีมติเห็นชอบร่างแผนพัฒนาท้องถิ่น (พ.ศ. ๒๕๖๖ - ๒๕๗๐) ในการประชุมสภาองค์การบริหารส่วนตำบลวัดโบสถ์สมัยสามัญ สมัยที่ ๓ ประจำปี พ.ศ. ๒๕๖๔ ครั้งที่ ๑ เมื่อวันที่ ๑๕ สิงหาคม ๒๕๖๔

ดังนั้น อาศัยระเบียบกระทรวงมหาดไทยว่าด้วยการจัดทำแผนพัฒนาขององค์กรปกครองส่วนท้องถิ่น พ.ศ. ๒๕๔๘ และที่แก้ไขเพิ่มเติมถึง ฉบับที่ ๓ พ.ศ. ๒๕๖๑ ข้อ ๑๗ องค์การบริหารส่วนตำบลวัดโบสถ์ จึงประกาศใช้แผนพัฒนาท้องถิ่น (พ.ศ. ๒๕๖๖ - ๒๕๗๐)

จึงประกาศให้ทราบโดยทั่วกัน

ประกาศ ณ วันที่ ๑๖ สิงหาคม ๒๕๖๔

จำสิบเอก 

(ต้องชนะ กลับน้อย)

นายกองค์การบริหารส่วนตำบลวัดโบสถ์

## คำนำ

องค์การบริหารส่วนตำบล มีภารกิจสำคัญในการปฏิบัติงานเพื่อพัฒนาคุณภาพชีวิตของประชาชนในตำบล ภายใต้บทบัญญัติของรัฐธรรมนูญแห่งราชอาณาจักรไทย พ.ศ. ๒๕๖๐ ประกอบกับระเบียบกระทรวงมหาดไทย ว่าด้วยการจัดทำแผนพัฒนาขององค์กรปกครองส่วนท้องถิ่น พ.ศ. ๒๕๔๘ และที่แก้ไขเพิ่มเติมถึง ฉบับที่ ๓ พ.ศ. ๒๕๖๑ ได้กำหนดให้องค์กรปกครองส่วนท้องถิ่น มีอำนาจและหน้าที่ในการจัดทำแผนพัฒนาท้องถิ่นของตนเอง แผนพัฒนาท้องถิ่นนั้น หมายถึงแผนพัฒนาท้องถิ่นขององค์กรปกครองส่วนท้องถิ่น โดยคณะกรรมการพัฒนาท้องถิ่นจัดประชุมประชาคมท้องถิ่น ส่วนราชการ และรัฐวิสาหกิจที่เกี่ยวข้อง เพื่อแจ้งแนวทางพัฒนาท้องถิ่น รับทราบปัญหา ความต้องการ ประเด็น การพัฒนา และประเด็นที่เกี่ยวข้องตลอดจนความช่วยเหลือทางวิชาการ และแนวทางปฏิบัติที่เหมาะสมกับสภาพพื้นที่ เพื่อนำมากำหนดแนวทางการจัดทำแผนพัฒนาท้องถิ่น โดยให้นำข้อมูลพื้นฐานในการพัฒนาจากหน่วยงานต่างๆ และข้อมูลในแผนพัฒนาหมู่บ้าน หรือแผนชุมชนมาพิจารณาประกอบการจัดทำแผนพัฒนาท้องถิ่น (พ.ศ. ๒๕๖๖ - ๒๕๗๐)

เพื่อการดำเนินการให้เป็นไปตามกฎหมายดังกล่าว จึงต้องจัดทำแผนพัฒนาท้องถิ่น (พ.ศ. ๒๕๖๖ - ๒๕๗๐) ขึ้น เพื่อใช้เป็นเครื่องมือในการจัดทำงบประมาณรายจ่ายประจำปี และพร้อมที่จะนำไปสู่การปฏิบัติและสามารถใช้ในการประสานแผนการพัฒนาท้องถิ่นได้อย่างมีประสิทธิภาพ และประสิทธิผล ตามนโยบายที่คณะผู้บริหารหวังที่จะทำให้เกิดการพัฒนาในท้องถิ่น

องค์การบริหารส่วนตำบลวัดโบสถ์ จึงหวังเป็นอย่างยิ่งว่าแผนพัฒนาท้องถิ่น (พ.ศ. ๒๕๖๖ - ๒๕๗๐) ขององค์การบริหารส่วนตำบลวัดโบสถ์ ฉบับนี้จะเป็นแนวทางในการพัฒนาองค์การบริหารส่วนตำบลที่มีประสิทธิภาพและตอบสนองความต้องการของประชาชนอย่างแท้จริงต่อไป

องค์การบริหารส่วนตำบลวัดโบสถ์

มิถุนายน ๒๕๖๔

# สารบัญ

| เรื่อง  | หน้า    |
|---|---------|
| ส่วนที่ ๑ สภาพทั่วไปและข้อมูลพื้นฐาน                    | ๑ - ๘   |
| ส่วนที่ ๒ ยุทธศาสตร์การพัฒนากองครักษ์ปกครองส่วนท้องถิ่น | ๙ - ๓๑  |
| ส่วนที่ ๓ การนำแผนพัฒนาท้องถิ่นไปสู่การปฏิบัติ          | ๓๒      |
| บัญชีสรุปโครงการพัฒนา (แบบ ผ. ๐๑)                       | ๓๓ - ๓๔ |
| รายละเอียดโครงการพัฒนา (แบบ ผ. ๐๒)                      | ๓๕ - ๗๘ |
| รายละเอียดโครงการที่เกินศักยภาพ (แบบ ผ. ๐๒/๒)           | ๘๐      |
| ส่วนที่ ๔ การติดตามและประเมินผล                         | ๘๑ - ๙๔ |

\*\*\*\*\*

## ส่วนที่ ๑

### สภาพทั่วไปและข้อมูลพื้นฐาน

#### ๑. ด้านกายภาพ

##### ๑.๑ ที่ตั้งของหมู่บ้านหรือตำบล

ตำบลวัดโบสถ์ มีพื้นที่หมู่บ้านอยู่ติดชายแม่น้ำปราจีนบุรีตลอดเส้นทางระยะประมาณ ๒๐ กิโลเมตร ตำบลวัดโบสถ์อยู่ห่างจากตัวจังหวัดปราจีนบุรี ประมาณ ๑๐-๒๐ กิโลเมตร ที่ชื่อตำบลวัดโบสถ์ เพราะตั้งตามชื่อวัดโบสถ์ซึ่งเป็นวัดที่เก่าแก่ วัดโบสถ์นี้มีมาาก่อนตั้งแต่ปี พ.ศ.๑๘๒๑ ตามหลักฐานก่อตั้งวัดที่หน้าวัดโบสถ์เดิมเป็นท่าเรือสำหรับขึ้นล่องระหว่างกรุงเทพมหานคร ปราจีนบุรี ตำบลวัดโบสถ์มีจำนวน ๑๑ หมู่บ้าน ประชาชนส่วนมากนับถือศาสนาพุทธ

องค์การบริหารส่วนตำบลวัดโบสถ์ ได้รับการยกฐานะเป็นองค์การบริหารส่วนตำบลและมีฐานะเป็นนิติบุคคลและเป็นราชการบริหารส่วนท้องถิ่นตามพระราชบัญญัติสภาพตำบลและองค์การบริหารส่วนตำบล พ.ศ. ๒๕๓๗ (แก้ไขเพิ่มเติมถึง ฉบับที่ ๗ พ.ศ. ๒๕๖๒) ตามประกาศกระทรวงมหาดไทย เมื่อวันที่ ๓๑ มีนาคม ๒๕๓๙ ปัจจุบันมี จำสึบเอกต้องชนะ กลับน้อย เป็นนายกองค์การบริหารส่วนตำบลวัดโบสถ์

องค์การบริหารส่วนตำบลวัดโบสถ์ ตั้งอยู่เลขที่ ๑ หมู่ที่ ๖ ตำบลวัดโบสถ์ อำเภอเมืองปราจีนบุรี จังหวัดปราจีนบุรี อยู่ห่างจากอำเภอเมืองปราจีนบุรี ประมาณ ๑๐ กิโลเมตร มีเนื้อที่รวม ๒๗.๙๙ ตารางกิโลเมตร หรือจำนวน ๑๗,๔๙๕ ไร่ โดยมีอาณาเขตติดกับพื้นที่ต่าง ๆ ดังนี้

##### อาณาเขตติดต่อ

|             |   |
|-------------|---|
| ทิศเหนือ    | ติดต่อกับ ตำบลรอบเมือง อำเภอเมืองปราจีนบุรี จังหวัดปราจีนบุรี |
| ทิศใต้      | ติดต่อกับ ตำบลบางเดชะ อำเภอเมืองปราจีนบุรี จังหวัดปราจีนบุรี  |
| ทิศตะวันออก | ติดต่อกับ ตำบลบางเดชะ อำเภอเมืองปราจีนบุรี จังหวัดปราจีนบุรี  |
| ทิศตะวันตก  | ติดต่อกับ ตำบลบางพลวง อำเภอบ้านสร้าง จังหวัดปราจีนบุรี        |

#### รูป แผนที่ตำบลวัดโบสถ์

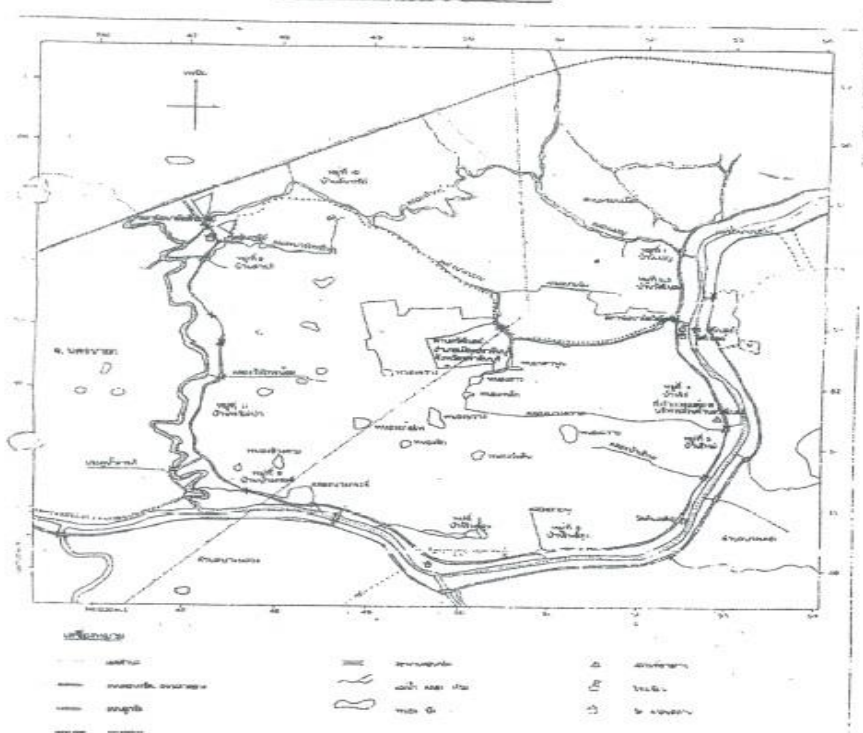

/๑.๒ ลักษณะ...

## ๑.๒ ลักษณะภูมิประเทศ

ลักษณะภูมิประเทศของตำบลวัดโบสถ์โดยรวมเป็นเขตพื้นที่ราบลุ่ม ทั้งหมด เหมาะแก่การทำการเกษตร มีแม่น้ำปราจีนบุรีไหลผ่านทางด้านตะวันออก และตั้งอยู่ทางทิศตะวันตกของอำเภอเมืองปราจีนบุรี

## ๑.๓ ลักษณะภูมิอากาศ

ลักษณะภูมิอากาศของตำบลวัดโบสถ์ อยู่ภายใต้อิทธิพลของมรสุมที่พัดปกคลุมประเทศไทย ๒ ชนิด คือ มรสุมตะวันออกเฉียงเหนือซึ่งลมนี้เป็นลมที่พัดพาความหนาวเย็นจากประเทศจีนมาสู่ประเทศไทยในช่วงฤดูหนาว อิทธิพลของลมนี้ จะทำให้ประสบกับสภาวะอากาศหนาวเย็นและแห้งแล้ง ตั้งแต่ประมาณกลางเดือนตุลาคม ถึงกลางเดือนกุมภาพันธ์ กับมรสุมตะวันตกเฉียงใต้ซึ่งพัดปกคลุมในช่วงฤดูฝน ประมาณกลางเดือนพฤษภาคม ถึงกลางเดือนตุลาคม ซึ่งทำให้มีฝนและอากาศชุ่มชื้น

**ฤดูกาล** พิจารณาตามลักษณะลมฟ้าอากาศของประเทศไทย สามารถแบ่งฤดูกาลได้เป็น ๓ ฤดู ดังนี้

**ฤดูหนาว** เริ่มตั้งแต่กลางเดือนตุลาคมถึงกลางเดือนกุมภาพันธ์ ซึ่งเป็นช่วงของมรสุมตะวันออกเฉียงเหนือ บริเวณความกดอากาศสูงจากประเทศจีนที่มีคุณสมบัติเย็นและแห้งจะแผ่ลงมาปกคลุมประเทศไทยในช่วงนี้ ทำให้มีอากาศหนาวเย็นโดยทั่วไป อย่างไรก็ตามช่วงฤดูหนาวอาจช้ากว่าบริเวณภาคเหนือและภาคตะวันออกเฉียงเหนือ โดยเริ่มมีอากาศหนาวประมาณกลางเดือนพฤศจิกายนเป็นต้นไป อุณหภูมิต่ำได้ ๑๖-๒๒ องศาเซลเซียส

**ฤดูร้อน** เริ่มเมื่อมรสุมตะวันออกเฉียงเหนือสิ้นสุดลงคือประมาณกลางเดือนกุมภาพันธ์และถึงสุดประมาณกลางเดือนพฤษภาคม ในระยะนี้จะมีหย่อมความกดอากาศต่ำเนื่องจากความร้อนปกคลุมประเทศไทยตอนบน ทำให้มีอากาศร้อนอบอ้าวทั่วไป โดยเฉพาะเดือนเมษายนเป็นเดือนที่มีอากาศร้อนจัดที่สุดในรอบปี อุณหภูมิต่ำได้ ๓๙-๔๑ องศาเซลเซียส

**ฤดูฝน** เริ่มประมาณกลางเดือนพฤษภาคม ถึงกลางเดือนตุลาคม เป็นช่วงที่มรสุมตะวันตกเฉียงใต้พัดปกคลุมประเทศไทย ประกอบกับร่องความกดอากาศต่ำที่พาดผ่านบริเวณภาคใต้ของประเทศไทยจะเลื่อนขึ้นมาพาดผ่านประเทศไทยตอนบน ทำให้มีฝนตกชุกขึ้นตั้งแต่กลางเดือนพฤษภาคมเป็นต้นไป โดยตลอดทั้งปีมีจำนวนวันฝนตกเฉลี่ยประมาณ ๑๓๐ - ๑๔๐ วัน ปริมาณน้ำฝนเฉลี่ย ๑,๓๘๐ มิลลิเมตร/ปี (เกณฑ์มาตรฐาน ๑,๘๐๐ มิลลิเมตร/ปี)

## ๑.๔ ลักษณะของดิน

ลักษณะของดินในพื้นที่ตำบลวัดโบสถ์เป็นดินร่วนปนดินเหนียว พื้นที่ราบเหมาะแก่การทำการเกษตรและปลูกข้าว

## ๑.๕ ลักษณะของแหล่งน้ำ

- แหล่งน้ำตามธรรมชาติไหลผ่านพื้นที่ตำบลวัดโบสถ์ที่สำคัญ คือ แม่น้ำปราจีนบุรี ระยะประมาณ ๒๐ กิโลเมตร

- แหล่งน้ำตามธรรมชาติที่เป็นหนองน้ำธรรมชาติในพื้นที่ตำบลวัดโบสถ์ จำนวน ๕ แห่ง ได้แก่ หนองหลัก หนองโสน หนองสวาย หนองวังปลาย หนองกระทุ่ม

- แหล่งน้ำตามธรรมชาติที่เป็นคลอง จำนวน ๙ แห่ง ได้แก่ คลองมอญ คลองตาหลวง คลองบางควาย คลองยายพู่ คลองบางกระตี คลองบางบัว คลองบางไทรใหญ่ คลองสารภี คลองวังไทรน้อย

- ชвод จำนวน ๕ แห่ง ได้แก่ ชวดยายฉิม ชวดยายสี ชวดยายสี - หนองอ้อ ชวดยายสี - หนองกระทุ่ม ชวดตาเจ็ด

## ๑.๖ ลักษณะของไม้และป่าไม้

ในพื้นที่ไม่อยู่ในเขตป่าไม้

## ๒. ด้านการเมือง/การปกครอง

### ๒.๑ เขตการปกครอง

ตำบลวัดโบสถ์ ประกอบด้วย ๑๑ หมู่บ้าน อยู่ในเขตองค์การบริหารส่วนตำบล ทั้งหมด ได้แก่

|            |                  |       |     |             |
|------------|------------------|-------|-----|-------------|
| หมู่ที่ ๑  | บ้านมอญ          | จำนวน | ๖๕  | หลังคาเรือน |
| หมู่ที่ ๒  | บ้านวัดโบสถ์     | จำนวน | ๓๖  | หลังคาเรือน |
| หมู่ที่ ๓  | บ้านวัดโบสถ์     | จำนวน | ๑๐๑ | หลังคาเรือน |
| หมู่ที่ ๔  | บ้านไร่          | จำนวน | ๑๔๔ | หลังคาเรือน |
| หมู่ที่ ๕  | บ้านใหม่         | จำนวน | ๗๔  | หลังคาเรือน |
| หมู่ที่ ๖  | บ้านโพธิ์สูง     | จำนวน | ๒๓  | หลังคาเรือน |
| หมู่ที่ ๗  | บ้านปากคลอง      | จำนวน | ๖๑  | หลังคาเรือน |
| หมู่ที่ ๘  | บ้านบางกระดี่ใต้ | จำนวน | ๑๒๐ | หลังคาเรือน |
| หมู่ที่ ๙  | บ้านคลองสารภี    | จำนวน | ๖๘  | หลังคาเรือน |
| หมู่ที่ ๑๐ | บ้านสันทรีย์     | จำนวน | ๕๒  | หลังคาเรือน |
| หมู่ที่ ๑๑ | บ้านท่าไผ่ป่า    | จำนวน | ๙๘  | หลังคาเรือน |

### ๒.๒ การเลือกตั้ง

การเลือกตั้งนายกองค์การบริหารส่วนตำบลและสมาชิกสภาองค์การบริหารส่วนตำบลตามพระราชบัญญัติสภาตำบลและองค์การบริหารส่วนตำบล พ.ศ.๒๕๓๗ และที่แก้ไขเพิ่มเติมจนถึงปัจจุบัน มีจำนวน ๑๑ หมู่บ้าน การเลือกตั้งนายกองค์การบริหารส่วนตำบล จำนวน ๑ คน การเลือกตั้งสมาชิกสภาองค์การบริหารส่วนตำบล หมู่บ้านละ ๒ คน ๑๑ หมู่บ้าน รวมเป็น ๒๒ คน

## ๓. ประชากร

### ๓.๑ ข้อมูลเกี่ยวกับจำนวนประชากร

ประชากรทั้งสิ้น ๒,๗๘๔ คน แยกเป็นชาย ๑,๓๗๘ คน เป็นหญิง ๑,๔๐๖ คน มีจำนวนครัวเรือน ๘๕๗ ครัวเรือน (ข้อมูล ณ มีนาคม ๒๕๖๔) มีความหนาแน่นของประชากร โดยเฉลี่ย ๑๐๑.๕๐ คน/ตารางกิโลเมตร

| หมู่ที่     | หมู่บ้าน         | ครัวเรือน | ชาย   | หญิง  | รวม   |
|-------------|------------------|-----------|-------|-------|-------|
| ๑           | บ้านมอญ          | ๖๖        | ๑๒๓   | ๑๓๗   | ๒๖๐   |
| ๒           | บ้านวัดโบสถ์     | ๓๗        | ๔๑    | ๕๗    | ๙๘    |
| ๓           | บ้านวัดโบสถ์     | ๑๐๓       | ๑๖๙   | ๑๓๒   | ๓๐๐   |
| ๔           | บ้านไร่          | ๑๔๘       | ๒๓๓   | ๒๒๒   | ๔๕๕   |
| ๕           | บ้านใหม่         | ๗๔        | ๑๑๓   | ๑๐๘   | ๒๒๑   |
| ๖           | บ้านโพธิ์สูง     | ๒๕        | ๓๗    | ๔๒    | ๗๙    |
| ๗           | บ้านปากคลอง      | ๖๒        | ๙๗    | ๙๕    | ๑๙๒   |
| ๘           | บ้านบางกระดี่ใต้ | ๑๒๒       | ๑๙๐   | ๒๑๐   | ๔๐๐   |
| ๙           | บ้านคลองสารภี    | ๖๘        | ๑๓๐   | ๑๓๗   | ๒๖๗   |
| ๑๐          | บ้านสันทรีย์     | ๕๓        | ๖๘    | ๙๑    | ๑๕๙   |
| ๑๑          | บ้านท่าไผ่ป่า    | ๙๙        | ๑๗๘   | ๑๗๕   | ๓๕๓   |
| รวมทั้งสิ้น |                  | ๘๕๗       | ๑,๓๗๘ | ๑,๔๐๖ | ๒,๗๘๔ |

### ๓.๑ ช่วงอายุและจำนวนประชากร

| แยกตามช่วงอายุ         | ชาย | หญิง | หมายเหตุ          |
|------------------------|-----|------|-------------------|
| จำนวนประชากรเยาวชน     | ๒๗๖ | ๒๔๓  | อายุต่ำกว่า ๑๘ ปี |
| จำนวนประชากร           | ๘๕๓ | ๘๓๗  | อายุ ๑๘-๖๐ ปี     |
| จำนวนประชากรผู้สูงอายุ | ๒๔๙ | ๓๒๖  | อายุมากกว่า ๖๐ ปี |

### ๔. สภาพทางสังคม

#### ๔.๑ การศึกษา

- โรงเรียนประถมศึกษา จำนวน ๑ แห่ง ได้แก่ โรงเรียนวัดโบสถ์วิทยา
- ศูนย์พัฒนาเด็กเล็กก่อนวัยเรียน จำนวน ๑ แห่ง ได้แก่ ศูนย์พัฒนาเด็กเล็กวัดโบสถ์
- ที่อ่านหนังสือพิมพ์ประจำหมู่บ้าน จำนวน ๖ แห่ง
- ในพื้นที่มีการศึกษานอกระบบ (กศน.ตำบลวัดโบสถ์) ๑ แห่ง

#### ๔.๒ การสาธารณสุข

- โรงพยาบาลส่งเสริมสุขภาพตำบล จำนวน ๒ แห่ง
  - ๑) โรงพยาบาลส่งเสริมสุขภาพตำบลวัดโบสถ์
  - ๒) โรงพยาบาลส่งเสริมสุขภาพตำบลสันทราย
- ศูนย์สาธารณสุขมูลฐาน จำนวน ๑๑ แห่ง
- อัตราการมีและใช้ส้วมราดน้ำ ร้อยละ ๑๐๐

#### ๔.๓ อาชญากรรม

-

#### ๔.๔ ยาเสพติด

-

#### ๔.๕ การสังคมสงเคราะห์

-

### ๕. ระบบบริการพื้นฐาน

#### ๕.๑ การคมนาคมขนส่ง

เส้นทางคมนาคมที่สำคัญ มีถนนเข้าสู่ตำบลวัดโบสถ์ โดยใช้ถนนสายโคกกะจะ-สันทราย (ถนน อบจ.ปจ ๓๐๑๑)

#### ๕.๒ การไฟฟ้าประมง

มีไฟฟ้าจากการให้บริการของการไฟฟ้าส่วนภูมิภาคจังหวัดปราจีนบุรีครบทุกหมู่บ้าน

#### ๕.๓ การประปา

ประชาชนในตำบลวัดโบสถ์ใช้ระบบประปาหมู่บ้าน แยกเป็น

- หมู่ที่ ๑ -๕ ใช้ประปาหมู่บ้านตำบลรอบเมือง อำเภอเมืองปราจีนบุรี จังหวัดปราจีนบุรี
- หมู่ที่ ๖-๘ ใช้ประปาหมู่บ้าน หมู่ที่ ๘ ตำบลวัดโบสถ์ อำเภอเมืองปราจีนบุรี จังหวัดปราจีนบุรี
- หมู่ที่ ๙-๑๑ ใช้ประปาหมู่บ้าน หมู่ที่ ๙ ตำบลวัดโบสถ์ อำเภอเมืองปราจีนบุรี จังหวัด

ปราจีนบุรี (ปัจจุบันหยุดการผลิต)

#### ๕.๔ โทรศัพท์

- ปัจจุบันทุกหมู่บ้านใช้โทรศัพท์เคลื่อนที่เป็นส่วนใหญ่
- ตู้โทรศัพท์สาธารณะ จำนวน ๔ แห่ง

#### ๕.๕ ไปรษณีย์หรือการสื่อสารหรือการขนส่ง และวัสดุ ครุภัณฑ์

ที่ทำกาไปรษณีย์ที่ใกล้ที่สุด ได้แก่ ไปรษณีย์ปราจีนบุรี ตั้งอยู่ตำบลหน้าเมือง อำเภอเมือง จังหวัดปราจีนบุรี ห่างจากตำบลวัดโบสถ์ ประมาณ ๑๒ กิโลเมตร



## ๖. ระบบเศรษฐกิจ

### ๖.๑ การเกษตร

ประชากรส่วนใหญ่ในเขตองค์การบริหารส่วนตำบลวัดโบสถ์ ประกอบอาชีพทางการเกษตรกรรม ได้แก่ ทำนา ปลูกข้าว ทำสวน ปลูกผัก ที่เหลือประกอบอาชีพส่วนตัวและรับจ้าง

### ๖.๒ การประมง

การเลี้ยงปลาบ่อดิน/ในกระชัง การเลี้ยงกุ้ง

### ๖.๓ การปศุสัตว์

ตำบลวัดโบสถ์ มีการปศุสัตว์ คือ การเลี้ยงหมู เลี้ยงไก่

### ๖.๔ การบริการ

-

### ๖.๕ การท่องเที่ยว

-

### ๖.๖ อุตสาหกรรม

- โรงงานอุตสาหกรรม จำนวน ๑ แห่ง

### ๖.๗ การพาณิชย์และกลุ่มอาชีพ

- การพาณิชย์ ได้แก่ กองทุนหมู่บ้าน กลุ่มออมทรัพย์เพื่อการผลิต กลุ่มเกษตรนาปี กลุ่มพืชผลการเกษตร กลุ่มเลี้ยงปลาในกระชัง กลุ่มการแก้ไขปัญหาคาความยากจน กลุ่มฌาปนกิจสงเคราะห์หมู่บ้าน กองทุน กจ.คจ.

- กลุ่มอาชีพ ได้แก่ กลุ่มผลิตดอกไม้จันทน์ กลุ่มทอเสื่อกก

### ๖.๘ แรงงาน

ประชากรส่วนใหญ่ประมาณร้อยละ ๘๐ ประกอบอาชีพเกษตรกรรมทำนา ปลูกผัก ที่เหลือประกอบอาชีพส่วนตัวและรับจ้าง

## ๗. เศรษฐกิจพอเพียงท้องถิ่น (ด้านการเกษตรและแหล่งน้ำ)

### ๗.๑ ข้อมูลพื้นฐานของหมู่บ้าน

ข้อมูลพื้นฐานของหมู่บ้าน จำนวน ๑๑ หมู่บ้าน โดยมีข้อมูลพื้นฐานของแต่ละหมู่บ้านดังนี้

| หมู่บ้าน/ชุมชน   | ชาย | หญิง | ครัวเรือน | พื้นที่(ไร่) |
|------------------|-----|------|-----------|--------------|
| บ้านมอญ          | ๑๒๒ | ๑๓๗  | ๖๕        | ๑,๖๐๐        |
| บ้านวัดโบสถ์     | ๔๕  | ๕๔   | ๓๖        | ๗๐๐          |
| บ้านวัดโบสถ์     | ๑๖๙ | ๑๔๔  | ๑๐๑       | ๒,๕๕๐        |
| บ้านไร่          | ๒๒๘ | ๒๒๖  | ๑๔๔       | ๑,๕๐๐        |
| บ้านใหม่         | ๑๑๔ | ๑๑๐  | ๗๔        | ๑,๑๐๐        |
| บ้านโพธิ์สูง     | ๓๗  | ๔๒   | ๒๓        | ๑,๒๕๐        |
| บ้านปากคลอง      | ๙๘  | ๙๘   | ๖๑        | ๑,๕๐๐        |
| บ้านบางกระดี่ใต้ | ๑๙๐ | ๒๑๒  | ๑๒๐       | ๑,๘๑๐        |
| บ้านคลองสารภี    | ๑๓๑ | ๑๓๗  | ๖๘        | ๒,๕๒๕        |
| บ้านสันทรีย์     | ๖๓  | ๘๗   | ๕๒        | ๑,๔๐๐        |
| บ้านท่าไผ่ป่า    | ๑๘๗ | ๑๘๒  | ๙๘        | ๑,๙๘๓        |

## ๗.๒ ข้อมูลด้านการเกษตร

ประชาชนส่วนใหญ่ประมาณร้อยละ ๘๖.๘๖ ประกอบอาชีพเกษตรกรรม ได้แก่ ทำนา ปลูกข้าว ทำสวนผลไม้ ปลูกผัก

| หมู่บ้าน/ชุมชน   | ในเขตชลประทาน  |              |               | นอกเขตชลประทาน |              |               |
|------------------|----------------|--------------|---------------|----------------|--------------|---------------|
|                  | จำนวนครัวเรือน | ต้นทุนเฉลี่ย | ราคาขายเฉลี่ย | จำนวนครัวเรือน | ต้นทุนเฉลี่ย | ราคาขายเฉลี่ย |
| บ้านมอญ          | -              | -            | -             | ๑๒             | ๑,๒๕๐        | ๒,๗๙๐         |
| บ้านวัดโบสถ์     | ๑๐             | ๑,๙๐๐        | ๒,๕๐๐         | -              | -            | -             |
| บ้านวัดโบสถ์     | ๓๓             | ๖,๙๖๐        | ๕,๕๐๐         | -              | -            | -             |
| บ้านไร่          | -              | -            | -             | ๑๐             | -            | -             |
| บ้านใหม่         | ๑๕             | ๔,๐๐๐        | ๓,๐๐๐         | -              | -            | -             |
| บ้านโพธิ์สูง     | ๗              | ๔,๐๐๐        | ๓,๐๐๐         | -              | -            | -             |
| บ้านปากคลอง      | ๓              | ๒,๖๐๐        | ๒,๔๐๐         | -              | -            | -             |
| บ้านบางกระดี่ใต้ | ๑๐             | -            | -             | -              | -            | -             |
| บ้านคลองสารภี    | ๖๐             | ๒,๖๐๐        | ๒,๔๐๐         | -              | -            | -             |
| บ้านสันทรีย์     | ๒๖             | ๑,๖๐๐        | ๒,๔๐๐         | -              | -            | -             |
| บ้านป่าไผ่ป่า    | ๓๒             | ๔,๐๐๐        | ๓,๐๐๐         | -              | -            | -             |

## ๗.๓ ข้อมูลด้านแหล่งน้ำทางการเกษตร

### ๗.๓.๑ แหล่งน้ำทางการเกษตร (ธรรมชาติ)

๑. แม่น้ำ จำนวน ๑ แห่ง ได้แก่ แม่น้ำปราจีนบุรี

๒. คลอง จำนวน ๑๐ แห่ง

- |                     |                         |
|---------------------|-------------------------|
| ๒.๑ คลองมอญ         | หมู่ที่ ๑               |
| ๒.๒ คลองตาหลวง      | หมู่ที่ ๓               |
| ๒.๓ คลองบางควาย     | หมู่ที่ ๔               |
| ๒.๔ คลองยายพู่      | หมู่ที่ ๖ และ หมู่ที่ ๗ |
| ๒.๕ คลองบางกระดี่   | หมู่ที่ ๘               |
| ๒.๖ คลองบางบัว      | หมู่ที่ ๘               |
| ๒.๗ คลองบางไทรใหญ่  | หมู่ที่ ๙               |
| ๒.๘ คลองสารภี       | หมู่ที่ ๙               |
| ๒.๙ คลองบางประกลม   | หมู่ที่ ๙               |
| ๒.๑๐ คลองวังไทรน้อย | หมู่ที่ ๙               |

๓. หนอง จำนวน ๕ แห่ง

- |                 |           |
|-----------------|-----------|
| ๓.๑ หนองหลัก    | หมู่ที่ ๔ |
| ๓.๒ หนองโสน     | หมู่ที่ ๕ |
| ๓.๓ หนองสวาย    | หมู่ที่ ๕ |
| ๓.๔ หนองวังปลาย | หมู่ที่ ๘ |
| ๓.๕ หนองกระทุ่ม | หมู่ที่ ๘ |

## ๔. ชวด จำนวน ๕ แห่ง

|                             |            |
|-----------------------------|------------|
| ๔.๑ ชวดยายฉิม               | หมู่ที่ ๒  |
| ๔.๒ ชวดยายสี                | หมู่ที่ ๘  |
| ๔.๓ ชวดยายสี - นหนองกระพุ่ม | หมู่ที่ ๘  |
| ๔.๔ ชวดยายสี - นหนองอ้อ     | หมู่ที่ ๘  |
| ๔.๕ ชวดตาเจ็ด               | หมู่ที่ ๑๑ |

๗.๓.๒ แหล่งน้ำทางการเกษตร (ที่มมนุษย์สร้าง) ได้แก่ ประตุน้ำคลองสารภี

## ๗.๔ ข้อมูลด้านแหล่งน้ำกิน น้ำใช้ (หรือน้ำเพื่อการอุปโภค บริโภค)

## ๑. ประปาหมู่บ้าน(ของ อปท.)

๑.๑ หมู่ที่ ๑ - ๕ ใช้ประปาหมู่บ้านของ หมู่ที่ ๕ ตำบลรอบเมือง อำเภอเมืองปราจีนบุรี จังหวัดปราจีนบุรี

๑.๒ หมู่ที่ ๖ - หมู่ที่ ๘ ใช้ประปาหมู่บ้านของ หมู่ที่ ๘ ตำบลวัดโบสถ์ อำเภอเมืองปราจีนบุรี จังหวัดปราจีนบุรี

๑.๓ หมู่ที่ ๙ - หมู่ที่ ๑๑ ใช้ประปาหมู่บ้านของ หมู่ที่ ๙ ตำบลวัดโบสถ์ อำเภอเมืองปราจีนบุรี จังหวัดปราจีนบุรี (ปัจจุบันหยุดการผลิต)

## ๒. ระบบประปา (การประปาส่วนภูมิภาค)

- ไม่มี

## ๓. แหล่งน้ำธรรมชาติ

๓.๑ แม่น้ำ จำนวน ๑ แห่ง ได้แก่ แม่น้ำปราจีนบุรี

## ๓.๒ คลอง จำนวน ๑๐ แห่ง

|                       |                         |
|-----------------------|-------------------------|
| ๓.๒.๑ คลองมอญ         | หมู่ที่ ๑               |
| ๓.๒.๒ คลองตาหลวง      | หมู่ที่ ๓               |
| ๓.๒.๓ คลองบางควาย     | หมู่ที่ ๔               |
| ๓.๒.๔ คลองยายพู่      | หมู่ที่ ๖ และ หมู่ที่ ๗ |
| ๓.๒.๕ คลองบางกระดี    | หมู่ที่ ๘               |
| ๓.๒.๖ คลองบางบัว      | หมู่ที่ ๘               |
| ๓.๒.๗ คลองสารภี       | หมู่ที่ ๙               |
| ๓.๒.๘ คลองบางไทรใหญ่  | หมู่ที่ ๙               |
| ๓.๒.๙ คลองวังไทรน้อย  | หมู่ที่ ๙               |
| ๓.๒.๑๐ คลองบางประกกลม | หมู่ที่ ๙               |

## ๓.๓ หนอง จำนวน ๕ แห่ง

|                   |           |
|-------------------|-----------|
| ๓.๓.๑ หนองหลัก    | หมู่ที่ ๔ |
| ๓.๓.๒ หนองโสน     | หมู่ที่ ๕ |
| ๓.๓.๓ หนองสวาย    | หมู่ที่ ๕ |
| ๓.๓.๔ หนองวังปลาย | หมู่ที่ ๘ |
| ๓.๓.๕ หนองกระพุ่ม | หมู่ที่ ๘ |

๓.๔ ชวด จำนวน ๕ แห่ง

|                              |            |
|------------------------------|------------|
| ๓.๔.๑ ชวดยายฉิม              | หมู่ที่ ๒  |
| ๓.๔.๒ ชวดยายสี               | หมู่ที่ ๘  |
| ๓.๔.๓ ชวดยายสี - หนองกระทุ่ม | หมู่ ๘     |
| ๓.๔.๔ ชวดยายสี - หนองอ้อ     | หมู่ ๘     |
| ๓.๔.๕ ชวดตาเจ็ด              | หมู่ที่ ๑๑ |

## ๘. ศาสนา ประเพณี วัฒนธรรม

### ๘.๑ การนับถือศาสนา

ประชาชนส่วนใหญ่นับถือศาสนาพุทธ โดยมีข้อมูลศาสนสถาน ดังนี้

- ๑) วัดโบสถ์
- ๒) วัดต้นเสตือ
- ๓) วัดนาบุญเฉลิมราษฎร์
- ๔) วัดสันทรีย์

### ๘.๒ ประเพณีและงานประจำปี

- ประเพณีทำบุญขึ้นปีใหม่
- ประเพณีสงกรานต์และวันผู้สูงอายุ
- ประเพณีแห่เทียนพรรษา
- ประเพณีแข่งเรือยาว เรือพาย
- ประเพณีวันลอยกระทง
- ประเพณีทำบุญตักบาตรในวันสำคัญทางศาสนา

### ๘.๓ ภูมิปัญญาท้องถิ่น ภาษาถิ่น

#### ภูมิปัญญาท้องถิ่น

ภูมิปัญญาท้องถิ่นในพื้นที่ตำบลวัดโบสถ์ ได้แก่ ด้านสมุนไพร ด้านศาสนา ด้านประเพณี ด้านการเกษตร ด้านประมง ด้านเกษตรทฤษฎีใหม่ ด้านหัตถกรรม ด้านการนวดแผนโบราณ ด้านการทำบายศรี ด้านขนมหวาน ด้านการจักรสาน ด้านช่างต่อเรือ

#### ภาษาถิ่น ในพื้นที่ไม่มีภาษาถิ่น

### ๘.๔ สินค้าพื้นเมืองและของที่ระลึก ได้แก่ เสื่อกก

## ๙. ทรัพยากรธรรมชาติ

### ๙.๑ น้ำ

- แหล่งน้ำตามธรรมชาติไหลผ่านพื้นที่ตำบลวัดโบสถ์สายสำคัญ คือ แม่น้ำปราจีนบุรี
- แหล่งน้ำตามธรรมชาติที่เป็นหนองน้ำธรรมชาติในพื้นที่ตำบลวัดโบสถ์ จำนวน ๕ แห่ง ได้แก่ หนองหลัก หนองโสน หนองสวาย หนองวังปลาย และหนองกระทุ่ม
- แหล่งน้ำตามธรรมชาติที่เป็นคลอง จำนวน ๑๐ แห่ง ได้แก่ คลองมอญ คลองตาหลวง คลองบางควาย คลองยายพู่ คลองบางกระดี คลองบางบัว คลองบางไทรใหญ่ คลองสารภี คลองวังไทรน้อย และคลองบางประกอม
- ชวด จำนวน ๕ แห่ง ได้แก่ ชวดยายฉิม ชวดยายสี ชวดยายสี - หนองอ้อ ชวดยายสี - หนองกระทุ่ม และชวดตาเจ็ด

### ๙.๒ ป่าไม้ ในพื้นที่ไม่มีอยู่ในเขตป่าไม้

### ๙.๓ ภูเขา ในพื้นที่ไม่มีภูเขา

### ๙.๔ คุณภาพของทรัพยากรธรรมชาติ ในพื้นที่ไม่มีแหล่งทรัพยากรธรรมชาติ

## ส่วนที่ ๒

### ยุทธศาสตร์องค์กรปกครองส่วนท้องถิ่น

#### ๑. ความสัมพันธ์ระหว่างแผนพัฒนาระดับมหภาค

##### ★ แผนยุทธศาสตร์ชาติ ๒๐ ปี



วิสัยทัศน์ : “ประเทศไทยมีความมั่นคง มั่งคั่ง ยั่งยืน เป็นประเทศพัฒนาแล้ว ด้วยการพัฒนาตามปรัชญาเศรษฐกิจพอเพียง”

หรือเป็นคติพจน์ประจำชาติว่า “มั่นคง มั่งคั่ง ยั่งยืน”

ยุทธศาสตร์ชาติ เป็นเป้าหมายในการพัฒนาประเทศอย่างยั่งยืน ตามหลักธรรมาภิบาลเพื่อใช้เป็นกรอบในการจัดทำแผนต่างๆ ให้สอดคล้องและบูรณาการกัน อันจะก่อให้เกิดพลังผลักดันไปสู่เป้าหมายตามระยะเวลาที่กำหนดไว้ ๒๐ ปี (พ.ศ. ๒๕๖๑ - ๒๕๗๐) คือ ประเทศไทยมั่นคง มั่งคั่ง และยั่งยืน ประกอบด้วย ๖ ยุทธศาสตร์ ได้แก่

- (๑) ยุทธศาสตร์ด้านความมั่นคง
- (๒) ยุทธศาสตร์ด้านการสร้างความสามารถในการแข่งขัน
- (๓) ยุทธศาสตร์การพัฒนาและเสริมสร้างศักยภาพคน
- (๔) ยุทธศาสตร์ด้านการสร้างโอกาสความเสมอภาคและเท่าเทียมกันทางสังคม
- (๕) ยุทธศาสตร์ด้านการสร้างการเติบโตบนคุณภาพชีวิตที่เป็นมิตรกับสิ่งแวดล้อม
- (๖) ยุทธศาสตร์ด้านการปรับสมดุลและพัฒนาระบบบริหารจัดการภาครัฐ

โดยมีสาระสำคัญแต่ละยุทธศาสตร์ สรุปได้ ดังนี้

**ยุทธศาสตร์ด้านความมั่นคง** มีเป้าหมายทั้งในการสร้างเสถียรภาพภายในประเทศและช่วยลดและป้องกันภัยคุกคามจากภายนอก รวมทั้งสร้างความเชื่อมั่นในกลุ่มประเทศอาเซียนและประชาคมโลกที่มีต่อประเทศไทย กรอบแนวทางที่ต้องให้ความสำคัญ อาทิ

(๑) การเสริมสร้างความมั่นคงของสถาบันหลัก และการปกครองระบอบประชาธิปไตยอันมีพระมหากษัตริย์ทรงเป็นประมุข

(๒) การปฏิรูปกลไกการบริหารประเทศและพัฒนาความมั่นคงทางการเมือง ขจัดคอร์รัปชัน สร้างความเชื่อมั่นในกระบวนการยุติธรรม

(๓) รักษาความมั่นคงภายในและความสงบเรียบร้อยภายใน ตลอดจนการบริหารจัดการความมั่นคงชายแดนและชายฝั่งทะเล

(๔) การพัฒนาระบบ กลไก มาตรการและความร่วมมือระหว่างประเทศทุกระดับ และรักษาคุณภาพความสัมพันธ์กับประเทศมหาอำนาจ เพื่อป้องกันและแก้ไขปัญหาความมั่นคงรูปแบบใหม่

(๕) พัฒนาเสริมสร้างศักยภาพการผนึกกำลังป้องกันประเทศ การรักษาความสงบเรียบร้อยภายในประเทศสร้างร่วมมือกับประเทศเพื่อนบ้านและมิตรประเทศ

(๖) การพัฒนาระบบการเตรียมพร้อมแห่งชาติ และระบบการบริหารจัดการภัยพิบัติ รักษาความมั่นคงของฐานทรัพยากรธรรมชาติ สิ่งแวดล้อม

(๗) การปรับกระบวนการทำงานของกลไกที่เกี่ยวข้องจากแนวตั้งสู่แนวระนาบ มากขึ้น

ยุทธศาสตร์ด้านการเสริมสร้างความสามารถในการแข่งขัน เพื่อให้ประเทศไทยสามารถพัฒนาไปสู่การเป็นประเทศที่พัฒนาแล้ว ซึ่งจำเป็นต้องยกระดับประสิทธิภาพการผลิต และการใช้นวัตกรรมในการเพิ่มความสามารถในการแข่งขัน และการพัฒนาทั้งในด้านอุตสาหกรรม เกษตร และบริการการสร้าง ความมั่นคง และปลอดภัยด้านอาหาร การเพิ่มขีดความสามารถทางการค้า และการเป็นผู้ประกอบการ รวมทั้งการพัฒนาฐานเศรษฐกิจแห่งอนาคต ทั้งนี้ ภายใต้กรอบการปฏิรูปและพัฒนาเชิงยุทธศาสตร์ทุกด้าน ได้แก่ โครงสร้างพื้นฐานและระบบโลจิสติกส์ วิทยาศาสตร์ เทคโนโลยี และนวัตกรรม การพัฒนาทุนมนุษย์ และการบริหารจัดการทั้งในภาครัฐและภาคธุรกิจเอกชน กรอบแนวทางที่ต้องให้ความสำคัญ อาทิ

(๑) การพัฒนาสมรรถนะทางเศรษฐกิจ ได้แก่ การรักษาเสถียรภาพเศรษฐกิจและสร้างความเชื่อมั่น การส่งเสริมการค้าและการลงทุนที่อยู่บนการแข่งขันที่เป็นธรรมและรับผิดชอบต่อสังคมตลอดจนการพัฒนาประเทศประเทศสู่ความเป็นชาติการค้า เพื่อให้ได้ประโยชน์จากห่วงโซ่มูลค่าในภูมิภาค และเป็นการยกระดับไปสู่ส่วนบนของห่วงโซ่มูลค่ามากขึ้น

(๒) การพัฒนาภาคการผลิตและบริการ บนฐานของการพัฒนานวัตกรรมและมีความเป็นมิตรต่อสิ่งแวดล้อม โดยมีการใช้ดิจิทัล และการค้าที่เข้มข้น เพื่อสร้างมูลค่าเพิ่ม และขยายกิจกรรมการผลิตและบริการ โดยมุ่งสู่ความเป็นเลิศในระดับโลกและในระดับภูมิภาคในอุตสาหกรรมหลายสาขา และในภาคบริการที่หลากหลายตามรูปแบบการดำเนินชีวิต และการดำเนินธุรกิจที่เปลี่ยนไป รวมทั้งเป็นแหล่งอาหารคุณภาพสะอาดและปลอดภัยของโลก

- ภาคเกษตร โดยเสริมสร้างฐานการผลิตให้เข้มแข็งและยั่งยืน เพิ่มขีดความสามารถในการแข่งขันของภาคเกษตร ส่งเสริมเกษตรกรรายย่อยให้ปรับไปสู่การทำกรเกษตรยั่งยืนเป็นมิตรกับสิ่งแวดล้อม และรวมกลุ่มเกษตรกรในการพัฒนาอาชีพที่เข้มแข็ง และพัฒนาสินค้าเกษตรที่มีศักยภาพและอาหารคุณภาพสะอาด ปลอดภัย

- ภาคอุตสาหกรรม โดยพัฒนาอุตสาหกรรมศักยภาพ ยกระดับการพัฒนาอุตสาหกรรมปัจจุบันที่มีศักยภาพสูง และพัฒนาอุตสาหกรรมอนาคตที่มีศักยภาพ โดยการใช้ดิจิทัลและการค้ามาเพิ่มมูลค่า และยกระดับห่วงโซ่มูลค่าในระดับสูง

- ภาคบริการ โดยขยายฐานการบริการ ให้มีความหลากหลาย ความเป็นเลิศและเป็นมิตรกับสิ่งแวดล้อม โดยการยกระดับบริการ โดยการยกระดับบริการที่เป็นฐานรายได้เต็ม เช่น การท่องเที่ยว และพัฒนาให้ประเทศไทยเป็นศูนย์กลางการให้บริการสุขภาพ ธุรกิจบริการด้านการเงินและธุรกิจบริการที่มีศักยภาพอื่นๆ เป็นต้น

(๓) การพัฒนาผู้ประกอบการและเศรษฐกิจชุมชน พัฒนาทักษะผู้ประกอบการยกระดับผลิตภาพแรงงานและพัฒนารัฐวิสาหกิจขนาดกลางและขนาดย่อม (SMEs) สู่สากล และพัฒนารัฐวิสาหกิจชุมชนและสถาบันเกษตรกร

(๔) การพัฒนาพื้นที่เศรษฐกิจพิเศษ และเมืองพัฒนาเขตเศรษฐกิจพิเศษชายแดน และพัฒนาระบบเมืองศูนย์กลางความเจริญ จัดระบบผังเมืองที่มีประสิทธิภาพและมีส่วนร่วม มีการจัดการสิ่งแวดล้อมเมืองและโครงสร้างพื้นฐานทางสังคม และเศรษฐกิจที่สอดคล้องกับศักยภาพ

(๕) การลงทุนพัฒนาโครงสร้างพื้นฐาน ในด้านการขนส่ง ด้านพลังงาน ระบบเทคโนโลยีสารสนเทศและการสื่อสารและการวิจัยและการพัฒนา

(๖) การเชื่อมโยงกับภูมิภาคและเศรษฐกิจโลกสร้างความเป็นหุ้นส่วนการพัฒนากับนานาชาติ ส่งเสริมความร่วมมือกับนานาชาติในการสร้างความมั่นคงด้านต่างๆ เพิ่มบทบาทของไทยในองค์กรระหว่างประเทศ รวมถึงสร้างองค์ความรู้ด้านการต่างประเทศ

ยุทธศาสตร์การพัฒนาและเสริมสร้างศักยภาพคน เพื่อพัฒนาคนและสังคมไทยให้เป็นรากฐานที่แข็งแกร่งของประเทศมีความพร้อมทางกาย ใจ สติปัญญา มีความเป็นสากล มีทักษะการคิดวิเคราะห์อย่างมีเหตุผล มีระเบียบวินัย เคารพกฎหมาย มีคุณธรรม จริยธรรม รู้คุณค่าความเป็นไทย มีครอบครัวที่มั่นคง กรอบแนวทางที่ต้องให้ความสำคัญ อาทิ

(๑) การพัฒนาศักยภาพคน ตลอดช่วงชีวิตให้สนับสนุนการเจริญเติบโตของประเทศ

(๒) การยกระดับคุณภาพการศึกษา และการเรียนรู้ให้มีคุณภาพ เท่าเทียม และทั่วถึง

(๓) การปลูกฝังระเบียบวินัย คุณธรรม จริยธรรมค่านิยมที่พึงประสงค์

(๔) การสร้างเสริมเสริมให้คนที่มีสุขภาพที่ดี

(๕) การสร้างความอยู่ดีมีสุขของครอบครัวไทยเสริมสร้างบทบาทของสถาบันครอบครัวในการบ่มเพาะจิตใจให้เข้มแข็ง

ยุทธศาสตร์ด้านการสร้างโอกาสความเสมอภาคและเท่าเทียมกันทางสังคม เพื่อเร่งกระจายโอกาสการพัฒนาและสร้างความมั่นคงให้ทั่วถึง ลดความเหลื่อมล้ำไปสู่สังคมที่เสมอภาคและเป็นธรรม กรอบแนวทางที่ต้องให้ความสำคัญ อาทิ

(๑) การสร้างความมั่นคงและการลดความเหลื่อมล้ำทางด้านเศรษฐกิจและสังคม

(๒) การพัฒนาระบบบริการและระบบบริหารจัดการสุขภาพ

(๓) การสร้างสภาพแวดล้อมและนวัตกรรมที่เอื้อต่อการดำรงชีวิตในสังคมสูงวัย

(๔) การสร้างความเข้มแข็งของสถาบันทางสังคมทุนทางวัฒนธรรมและความเข้มแข็งของชุมชน

(๕) การพัฒนาการสื่อสารมวลชนให้เป็นกลไกในการสนับสนุนการพัฒนายุทธศาสตร์ด้านการสร้างการเติบโตบนคุณภาพชีวิตที่เป็นมิตรกับสิ่งแวดล้อม เพื่ออนุรักษ์ฟื้นฟูและสร้างความมั่นคงของฐานทรัพยากรธรรมชาติ และมีความมั่นคงด้านน้ำ รวมทั้งมีความสามารถในการป้องกันผลกระทบและปรับตัวต่อการเปลี่ยนแปลงสภาพภูมิอากาศ และภัยพิบัติธรรมชาติ และพัฒนามุ่งสู่สังคมสีเขียว กรอบแนวทางที่ต้องให้ความสำคัญ อาทิ

(๑) การจัดระบบอนุรักษ์ ฟื้นฟูและป้องกันการทำลายทรัพยากรธรรมชาติ

(๒) การวางระบบบริหารจัดการน้ำให้มีประสิทธิภาพทั้ง ๒๕ ลุ่มน้ำ เน้นการปรับระบบการบริหารจัดการอุทกภัยอย่างบูรณาการ

(๓) การพัฒนาและใช้พลังงานที่เป็นมิตรกับสิ่งแวดล้อม

(๔) การพัฒนาเมืองอุตสาหกรรมเชิงนิเวศ และเมืองที่เป็นมิตรกับสิ่งแวดล้อม

(๕) การร่วมลดปัญหาโลกร้อนและปรับตัวให้พร้อมกับการเปลี่ยนแปลงสภาพภูมิอากาศ

(๖) การใช้เครื่องมือทางเศรษฐศาสตร์และนโยบายการคลังเพื่อสิ่งแวดล้อม

ยุทธศาสตร์ด้านการปรับสมดุลและพัฒนากระบวนการบริหารจัดการภาครัฐ เพื่อให้หน่วยงานภาครัฐมีขนาดที่เหมาะสมกับบทบาทภารกิจ มีสมรรถนะสูง มีประสิทธิภาพและประสิทธิผลกระจายบทบาทภารกิจไปสู่ท้องถิ่นอย่างเหมาะสม มีธรรมาภิบาล ครอบคลุมทางที่ต้องให้ความสำคัญ อาทิ

- (๑) การปรับปรุงโครงสร้าง บทบาท ภารกิจของหน่วยงานภาครัฐ ให้มีขนาดที่เหมาะสม
- (๒) การวางระบบบริหารราชการแบบบูรณาการ
- (๓) การพัฒนาระบบบริหารจัดการกำลังคนและพัฒนาบุคลากรภาครัฐ
- (๔) การต่อต้านการทุจริตและประพฤติมิชอบ
- (๕) การปรับปรุงกฎหมายและระเบียบต่างๆ ให้ทันสมัย เป็นธรรมและเป็นสากล
- (๖) การพัฒนาระบบการให้บริการประชาชนของหน่วยงานภาครัฐ
- (๗) การปรับปรุงการบริหารจัดการรายได้และรายจ่ายของภาครัฐ

ประเทศไทยกำหนดวิสัยทัศน์ประเทศ เพื่อปฏิรูประบบการบริหารราชการแผ่นดิน การกำหนดให้มี “ยุทธศาสตร์ชาติ” เป็นยุทธศาสตร์พัฒนาประเทศในระยะยาว พร้อมการปฏิรูประบบ และกลไกการบริหารราชการแผ่นดิน เพื่อขับเคลื่อนยุทธศาสตร์ให้สามารถนำไปสู่การปฏิบัติอย่างจริงจัง ตามคตินิยมประจำชาติว่า “มั่นคง มั่งคั่ง ยั่งยืน” ดังนี้

#### ความมั่นคง

๑) การมีความมั่นคงปลอดภัย จากภัยและการเปลี่ยนแปลง ทั้งภายในประเทศและภายนอกประเทศในทุกระดับ ทั้งระดับประเทศ สังคม ชุมชน ครอบครัว และปัจเจกบุคคล และมีความมั่นคงในทุกมิติ ทั้งมิติเศรษฐกิจ สังคม สิ่งแวดล้อม และการเมือง

๒) ประเทศ มีความมั่นคงในเอกราชและอธิปไตยมีสถาบันชาติ ศาสนา พระมหากษัตริย์ที่เข้มแข็ง เป็นศูนย์กลางและเป็นที่ยึดเหนี่ยวจิตใจของประชาชน ระบบการเมืองที่มั่นคงเป็นกลไกนำไปสู่การบริหารประเทศที่ต่อเนื่องและโปร่งใสตามหลักธรรมาภิบาล

๓) สังคม มีความปรองดองและสามัคคี สามารถผนึกกำลัง เพื่อพัฒนาประเทศ ชุมชนมีความเข้มแข็ง ครอบครัวมีความอบอุ่น

๔) ประชาชน มีความมั่นคงในชีวิต มีงานและรายได้ที่มั่นคง พอเพียงกับการดำรงชีวิต มีที่อยู่อาศัยและความปลอดภัยในชีวิตทรัพย์สิน

๕) ฐานทรัพยากรและสิ่งแวดล้อม ประชาชนมีความมั่นคง ของอาหาร พลังงานและน้ำ

#### ความมั่งคั่ง

๑) ประเทศไทยมีการขยายตัวของเศรษฐกิจ อย่างต่อเนื่องจนเข้าสู่กลุ่มประเทศรายได้สูง ความเหลื่อมล้ำของการพัฒนาลดลง ประชากรได้รับผลประโยชน์จากการพัฒนาอย่างเท่าเทียมกันมากขึ้น

๒) เศรษฐกิจมีความสามารถในการแข่งขันสูง สามารถสร้างรายได้ ทั้งจากภายในและภายนอกประเทศ สร้างฐานเศรษฐกิจและสังคมแห่งอนาคต และเป็นจุดสำคัญของการเชื่อมโยงในภูมิภาค ทั้งการคมนาคมขนส่ง การผลิต การค้า การลงทุน และการทำธุรกิจ มีบทบาทสำคัญในระดับภูมิภาคและระดับโลก เกิดสายสัมพันธ์ทางเศรษฐกิจ และการค้าอย่างมีพลัง

๓) ความสมบูรณ์ในทุนที่จะสามารถสร้างการพัฒนาต่อเนื่อง ได้แก่ ทุนมนุษย์ ทุนทางปัญญา ทุนทางการเงิน ทุนที่เป็นเครื่องมือเครื่องจักร ทุนทางสังคม และทุนทรัพยากรธรรมชาติและสิ่งแวดล้อม

#### ความยั่งยืน

๑) การพัฒนาที่สามารถสร้างความเจริญ รายได้ และคุณภาพและคุณภาพชีวิตของประชาชนให้เพิ่มขึ้นอย่างต่อเนื่อง ซึ่งเป็นการเจริญเติบโตของเศรษฐกิจที่ไม่ใช้ทรัพยากรธรรมชาติและสิ่งแวดล้อมจนเกินความสามารถในการรองรับและเยียวยาของระบบนิเวศ

/๒) การผลิตและ...



๒) การผลิตและการบริโภคเป็นมิตรกับสิ่งแวดล้อม และสอดคล้องกับกฎระเบียบของประชาคมโลก ซึ่งเป็นที่ยอมรับ ร่วมกัน ความอุดมสมบูรณ์ขอทรัพยากรธรรมชาติมีคุณภาพดีขึ้น คนมีความรับผิดชอบต่อสังคม มีความเอื้ออาทร เสียสละเพื่อผลประโยชน์ส่วนรวม

๓) มุ่งประโยชน์ส่วนรวมอย่างยั่งยืน ให้ความสำคัญกับการมีส่วนร่วมของประชาชนทุกภาคส่วน เพื่อการพัฒนาในทุกระดับ อย่างสมดุล มีเสถียรภาพ และยั่งยืน

๔) ประชาชนทุกภาคส่วนในสังคมยึดถือ และปฏิบัติตามปรัชญาของเศรษฐกิจพอเพียง ความมั่นคง ความมั่งคั่ง ความยั่งยืน “ประเทศมีความมั่นคง มั่งคั่ง ยั่งยืน เป็นประเทศพัฒนาแล้วด้วยการพัฒนา ตามปรัชญาเศรษฐกิจพอเพียง”

## ๒. แผนพัฒนาเศรษฐกิจและสังคมแห่งชาติ ฉบับที่ ๑๒ (พ.ศ. ๒๕๖๐ - ๒๕๖๔)

หลักการของแผนพัฒนาเศรษฐกิจและสังคมแห่งชาติ ฉบับที่ ๑๒ ได้น้อมนำและประยุกต์ใช้หลักปรัชญาของเศรษฐกิจพอเพียงยึดคนเป็นศูนย์กลางของการพัฒนาอย่างมีส่วนร่วม การพัฒนาที่ยึดหลักสมดุล ยั่งยืน โดยวิสัยทัศน์ของการพัฒนาให้ความสำคัญกับการกำหนดทิศทางการพัฒนาที่มุ่งสู่การเปลี่ยนผ่านจากประเทศที่มีรายได้ปานกลางไปสู่ประเทศที่มีรายได้สูง มีการกระจายรายได้การพัฒนาอย่างเท่าเทียม มีระบบนิเวศที่ดี สังคมอยู่ร่วมกันอย่างมีความสุข และนำไปสู่การบรรลุวิสัยทัศน์ระยะยาว “มั่นคง มั่งคั่ง ยั่งยืน” มีแนวทางการพัฒนาที่สำคัญ ๑๐ ยุทธศาสตร์ ประกอบด้วย

**ยุทธศาสตร์ที่ ๑ การเสริมสร้างและพัฒนาศักยภาพทุนมนุษย์** เนื่องจากโครงสร้างประชากรไทยจะเข้าสู่สังคมสูงวัยอย่างสมบูรณ์ เมื่อสิ้นสุดแผนฯ ฉบับที่ ๑๒ ในปี พ.ศ. ๒๕๖๔ โดยมีสัดส่วนผู้สูงอายุเพิ่มขึ้นเป็น ๑๙.๘% ขณะที่วัยแรงงานเริ่มลดลง ส่งผลต่อการเพิ่มขีดความสามารถในการแข่งขันของประเทศ จึงให้ความสำคัญกับการวางรากฐานการพัฒนาคนให้มีความสมบูรณ์ มุ่งพัฒนาเชิงคุณภาพในแต่ละช่วงวัย บนพื้นฐานของการมีสถาบันทางสังคมที่เข้มแข็ง เพื่อเตรียมคนไทยให้มีทักษะการดำรงชีวิตในโลกศตวรรษที่ ๑๑

**ยุทธศาสตร์ที่ ๒ การสร้างความเป็นธรรมลดความเหลื่อมล้ำในสังคม** เพื่อขยายโอกาสทางเศรษฐกิจและสังคมให้กลุ่มประชากร ๔๐% ที่มีรายได้ต่ำสุด ให้ทุกคนเข้าบริการทางสังคมที่มีคุณภาพได้ทั่วถึง จากเดิมมีความเหลื่อมล้ำด้านสินทรัพย์และการถือครองที่ดินและปัญหาการกระจายบริการภาครัฐ ที่มีคุณภาพยังไม่ทั่วถึง

**ยุทธศาสตร์ที่ ๓ การสร้างความเข้มแข็งทางเศรษฐกิจและแข่งขันได้อย่างยั่งยืน** คือ ให้ความสำคัญกับการบริหารเศรษฐกิจมหภาค ให้มีเสถียรภาพ เพิ่มประสิทธิภาพภาคการเงินและกฎวินัยการเงินการคลัง ควบคู่ไปกับการสร้างความเข้มแข็งให้เศรษฐกิจรายสาขามีเป้าหมายให้เศรษฐกิจขยายตัวอย่างมีเสถียรภาพ โดยขยายตัวเฉลี่ยไม่ต่ำกว่า ๕ % มีรายได้ต่อหัวเป็น ๘,๒๐๐ เหรียญสหรัฐฯ ในปี ๒๕๖๔

**ยุทธศาสตร์ที่ ๔ การเติบโตที่เป็นมิตรกับสิ่งแวดล้อมเพื่อการพัฒนาอย่างยั่งยืน** มีแนวทางการพัฒนาที่สำคัญ ได้แก่ รักษาฟื้นฟูทรัพยากรธรรมชาติสร้างสมดุลของการอนุรักษ์และใช้ประโยชน์อย่างยั่งยืน และเป็นรูปธรรม การเพิ่มประสิทธิภาพการบริหารทรัพยากรน้ำและการแก้ไขปัญหาวิกฤติสิ่งแวดล้อม เป็นต้น

**ยุทธศาสตร์ที่ ๕ ความมั่นคง** ระยะที่ผ่านมามีการก่อการร้ายมากขึ้น แผนฯ ฉบับที่ ๑๒ จึงดูแลไม่ให้เกิดผลกระทบกับเศรษฐกิจและสังคม และเป็นแผนฯ ที่ต้องเตรียมรับมือกับอาชญากรรมข้ามชาติด้วย

**ยุทธศาสตร์ที่ ๖ การเพิ่มประสิทธิภาพการบริหารจัดการในภาครัฐ และธรรมาภิบาลในสังคมไทย** มีเป้าหมายเพื่อลดสัดส่วนค่าใช้จ่ายด้านบุคลากร เพิ่มประสิทธิภาพการบริหารจัดการและการให้บริการของภาครัฐและประสิทธิภาพการประกอบธุรกิจของประเทศให้อยู่ในอันดับ ๒ ของอาเซียนรวมทั้งลดปัญหาการทุจริตประพฤติมิชอบของประเทศ เพื่อเพิ่มคะแนนดัชนีภาพลักษณ์คอร์รัปชัน (CPI) ให้อยู่สูงกว่า ๕๐% เมื่อสิ้นสุดแผนฯ ฉบับที่ ๑๒ ปัจจุบันประเทศไทยอยู่ที่ ๓๘% และใน ๒๐ ปี ตั้งเป้าให้การคอร์รัปชันหมดไปจากประเทศ

**ยุทธศาสตร์ที่ ๗ การพัฒนาโครงสร้างพื้นฐานและระบบโลจิสติกส์** มีเป้าหมายสำคัญ คือ การพัฒนาโครงสร้างพื้นฐานและระบบโลจิสติกส์ในภาพรวม เช่น เพิ่มปริมาณการขนส่งสินค้าทางราง จาก ๒% เป็นไม่น้อยกว่า ๔% และปริมาณการขนส่งสินค้าทางน้ำเพิ่มจาก ๑๕% เป็นไม่น้อยกว่า ๑๙% ขณะที่การพัฒนาเศรษฐกิจดิจิทัล เช่น ขยายโครงการอินเทอร์เน็ตความเร็วสูงให้ได้ ๘๕% ของหมู่บ้านทั่วประเทศ และมีผู้ประกอบการดิจิทัลรายใหม่เพิ่มขึ้นไม่น้อยกว่า ๑,๐๐๐ ราย โดยช่วงแผนฯ ฉบับที่ ๑๒ คาดว่าการพัฒนาระบบรถไฟทางคู่ระยะที่ ๒ ได้ และเริ่มก่อสร้างระบบไฟฟ้าความเร็วสูงเพื่อเป็นเครื่องมือกระจายความเจริญสู่ภูมิภาค โดยทำควบคู่ไปกับการวางแผนพัฒนาพื้นที่เมืองบริเวณสถานีรถไฟ และเริ่มพัฒนาระบบขนส่งมวลชนสาธารณะในเมืองหลัก และพัฒนาโครงข่ายทางถนน เส้นทางหลวงพิเศษระหว่างเมือง เป็นต้น

**ยุทธศาสตร์ที่ ๘ วิทยาศาสตร์ เทคโนโลยี วิจัย และนวัตกรรม** มีเป้าหมายเพิ่มสัดส่วนค่าใช้จ่ายการลงทุนเพื่อการวิจัยและพัฒนาสู่ ๑.๕% ของจีดีพี และสัดส่วนการลงทุนวิจัยและพัฒนาภาคเอกชนต่อภาครัฐ ๗๐ : ๓๐ เพิ่มบุคลากรด้านวิจัยและพัฒนาเป็น ๒๕ คน/ประชากร ๑๐,๐๐๐ คน และเพิ่มอันดับความสามารถการแข่งขันโครงสร้างพื้นฐานด้านวิทยาศาสตร์และเทคโนโลยี ที่จัดโดยไอเอ็มดี ให้อยู่ในลำดับ ๑ ใน ๓๐

**ยุทธศาสตร์ที่ ๙ การพัฒนาภาค เมือง และพื้นที่เศรษฐกิจ** วางแนวทางการพัฒนาที่สำคัญ คือ พัฒนาภาคเหนือให้เป็นฐานเศรษฐกิจสร้างสรรค์ มูลค่าสูง พัฒนาภาคตะวันออกเฉียงเหนือให้หลุดพ้นจากความยากจนก้าวสู่เป้าหมาย “อีสาน” พึ่งตนเอง พัฒนาภาคกลางให้เป็นฐานเศรษฐกิจชั้นนำ เป็นศูนย์กลางอุตสาหกรรมของอาเซียน เป็นฐานการผลิตอาหารและสินค้าเกษตรที่มีคุณภาพ พัฒนาภาคใต้เป็นฐานรายได้ที่หลากหลายเป็นศูนย์กลางผลิตภัณฑฺ์อาหารและปาล์มน้ำมันของภูมิภาค เป็นแหล่งผลิตภัณฑฺ์อาหารทะเลที่ได้มาตรฐานสากล รวมทั้งพื้นที่บริเวณชายฝั่งทะเลตะวันออก หรืออีสเทิร์นซีบอร์ด มีเป้าหมายฟื้นฟูและพัฒนาให้ขยายตัวอย่างสมดุล ส่วนพื้นที่เศรษฐกิจใหม่ชายแดนจะเป็นประตูเศรษฐกิจเชื่อมโยงกับประเทศเพื่อนบ้านที่เติบโตอย่างยั่งยืนและเกิดผลเป็นรูปธรรม นอกจากนี้ กำหนดให้พัฒนาเมืองศูนย์กลางของจังหวัดให้เป็นเมืองนำอยู่สำหรับคนทุกกลุ่มในสังคมอย่างเท่าเทียม

**ยุทธศาสตร์ที่ ๑๐ การต่างประเทศ ประเทศเพื่อนบ้าน และภูมิภาค** ได้แก่ การเตรียมความพร้อมให้ไทยเป็นประตูสู่ภาคตะวันตกและตะวันออกเฉียงของเอเชีย โดยดำเนินยุทธศาสตร์เชิงรุกในการส่งเสริมผู้ประกอบการไทยไปลงทุนในต่างประเทศ เพื่อใช้ประโยชน์จากจุดเด่นของทำเลที่ตั้งของไทยเป็นจุดเชื่อมโยงสำคัญ ให้เกิดประโยชน์อย่างเต็มศักยภาพในการพัฒนาเศรษฐกิจและสังคมของไทย

๓. แผนพัฒนาภาค/แผนพัฒนากลุ่มจังหวัด/แผนพัฒนาจังหวัด

### ๓.๑ แผนพัฒนาภาค

#### วัตถุประสงค์ เป้าหมาย และตัวชี้วัด

๑. เพื่อกระจายความเจริญและโอกาสทางเศรษฐกิจไปสู่ภูมิภาคอย่างทั่วถึงมากขึ้น

เป้าหมาย : ลดช่องว่างรายได้ระหว่างภาค และมีการกระจายรายได้ที่เป็นธรรมมากขึ้น

ตัวชี้วัด : - ผลิตภัณฑฺ์ภาคต่อหัวระหว่างภาค

- สัมประสิทธิ์การกระจายรายได้ระดับภาค

๒. เพื่อพัฒนาเมืองศูนย์กลางของจังหวัดให้เป็นเมืองนำอยู่สำหรับคนทุกกลุ่ม

เป้าหมาย : เพิ่มจำนวนเมืองศูนย์กลางของจังหวัดที่ได้รับการพัฒนาเป็นเมืองนำอยู่สำหรับคนทุกคน

ในสังคม

ตัวชี้วัด : เมืองศูนย์กลางของจังหวัดที่ได้รับการพัฒนาเป็นเมืองนำอยู่

๓. เพื่อพัฒนาและฟื้นฟูที่เป็นฐานเศรษฐกิจหลักให้ขยายตัวอย่างเป็นมิตรต่อสิ่งแวดล้อมและเพิ่ม

คุณภาพชีวิตของคนในชุมชน

เป้าหมาย : พื้นที่ฐานเศรษฐกิจหลักมีระบบการผลิตที่เป็นประสิทธิภาพสูงและเป็นมิตรต่อสิ่งแวดล้อม

ตัวชี้วัด : - ค่าเฉลี่ยนสารอินทรีย์ระเหยง่ายในพื้นที่อุตสาหกรรมหลักปริมาณมาตาพุดไม่เกินมาตรฐาน

- ข้อร้องเรียนของประชาชนเกี่ยวกับผลกระทบจากการประกอบการในพื้นที่

๔. เพื่อพัฒนาพื้นที่เศรษฐกิจใหม่ให้สนับสนุนการเพิ่มขีดความสามารถในการแข่งขันและการพัฒนาในพื้นที่อย่างยั่งยืน

เป้าหมาย : เพิ่มมูลค่าการลงทุนในพื้นที่เศรษฐกิจใหม่บริเวณชายแดนร้อยละ ๒๐%

ตัวชี้วัด : - มูลค่าการลงทุนในพื้นที่เศรษฐกิจพิเศษชายแดน

- สถานประกอบการที่จดทะเบียนในพื้นที่เศรษฐกิจใหม่

ความท้าทายในการพัฒนาภาคและพื้นที่

๑. การพัฒนากระจุกตัวในกรุงเทพมหานครและภาคกลาง

- เกิดปัญหาช่องว่างการกระจายรายได้ระหว่างภาค
- คนยากจนส่วนใหญ่อาศัยอยู่ในภาคตะวันออกเฉียงเหนือและภาคเหนือ
- ปัญหาความไม่สงบจังหวัดชายแดนภาคใต้

๒. โครงสร้างประชากรทุกภาคเข้าสู่สังคมผู้สูงอายุ

- แรงงานมีข้อจำกัดทั้งในเชิงปริมาณและคุณภาพ
- สัมฤทธิ์ผลของการศึกษาอยู่ในระดับต่ำ
- การเข้าถึงบริการสาธารณสุขและการเจ็บป่วยยังคงเป็นปัญหาสำคัญในทุกภาค
- ความปลอดภัยในชีวิตและทรัพย์สินยังคงเป็นปัญหาสำคัญ

๓. ทรัพยากรธรรมชาติและสิ่งแวดล้อมเสื่อมโทรม

- มีการบุกรุกพื้นที่ป่าในทุกภาค
- ปัญหาการชะล้างพังทลายของดินรุนแรงมากขึ้น
- มลพิษทางอากาศ ทางน้ำ และขยะในเมืองและพื้นที่เศรษฐกิจ
- ภัยแล้งและอุทกภัยเกิดขึ้นบ่อยครั้ง

๔. กลไกการบริหารไม่มีประสิทธิภาพ

- การพัฒนาจังหวัดและกลุ่มจังหวัดไม่สามารถเชื่อมโยงการทำงานของหน่วยงานที่เกี่ยวข้อง
- ขาดพลังงานการขับเคลื่อน
- ผังเมืองขาดการบังคับใช้อย่างมีประสิทธิภาพ
- เทศบาลหลักของทุกจังหวัดมีขนาดเล็กเกินไป และมีข้อจำกัดในการให้บริการกับประชาชน
- เมืองที่เติบโตโดยไร้การจัดการอย่างมีประสิทธิภาพและยั่งยืน

#### แนวทางการพัฒนาเมือง

พัฒนาเมืองศูนย์กลางของจังหวัดให้เป็นเมืองนำอยู่สำหรับคนทุกกลุ่มในสังคม ๕ แนวทาง

๑. พัฒนาสภาพแวดล้อมเมืองศูนย์กลางของจังหวัดให้เป็นเมืองนำอยู่สำหรับคนทุกกลุ่มในสังคม

เช่น

- พัฒนาสภาพแวดล้อมเมืองและโครงสร้างพื้นฐาน เพื่อการใช้งานของคนทุกกลุ่มในสังคม
- จัดระบบสาธารณูปโภค สาธารณูปการที่มีคุณภาพ
- จัดระบบบริการสังคมที่ได้มาตรฐาน
- เพิ่มความปลอดภัยของประชาชน
- เพิ่มพื้นที่สีเขียว

๒. ส่งเสริมการจัดการสิ่งแวดล้อมเมืองอย่างมีบูรณาการภายใต้การมีส่วนร่วมของส่วนกลางส่วน

ท้องถิ่น ภาคประชาคม และภาคเอกชน เช่น

- จัดการขยะมูลฝอยอย่างครบวงจร
- ส่งเสริมการใช้น้ำอย่างประหยัดเพื่อช่วยลดมลพิษทางน้ำ

- เพิ่มประสิทธิภาพการใช้พลังงานในเขตเมือง
- ๓. การพัฒนาระบบขนส่งสาธารณะในเขตเมือง เช่น
  - ประชาชนเข้าถึงบริการระบบขนส่งสาธารณะซึ่งมีต้นทุนต่ำ และเป็นมิตรกับสิ่งแวดล้อม
  - ส่งเสริมความสะดวกปลอดภัยในการเดินทางของคนทุกช่วงวัยและผู้พิการ
  - ส่งเสริมความเชื่อมโยงระหว่างเมืองและชนบท
- ๔. รักษาอัตลักษณ์ของเมืองและสร้างคุณค่าของทรัพยากรเพื่อกระจายรายได้ให้คนในท้องถิ่น

เช่น

- อนุรักษ์ สืบสานประเพณี วัฒนธรรม สถาปัตยกรรมพื้นบ้านและเมืองเก่า
- พัฒนาเมืองควบคู่กับการส่งเสริมการเรียนรู้ของชุมชน
- สร้างและใช้ประโยชน์จากเอกลักษณ์ของเมือง
- ๕. เพิ่มประสิทธิภาพการบริหารจัดการเมือง เช่น
  - รวมองค์กรปกครองส่วนท้องถิ่นในเขตเมืองเพื่อประสิทธิภาพการบริการ
  - เสริมสร้างขีดความสามารถขององค์กรปกครองส่วนท้องถิ่นและความร่วมมือระหว่างกัน
  - หน่วยงานส่วนกลางสนับสนุนด้านวิชาการและงบประมาณ

#### ๔.๑ แผนพัฒนากลุ่มจังหวัดภาคตะวันออก ๒ (จันทบุรี ตราด นครนายก ปราจีนบุรี สระแก้ว) วิสัยทัศน์ พ.ศ. ๒๕๖๒ - ๒๕๖๕ (ฉบับทบทวน)

“เมืองแห่งคุณภาพชีวิต ศูนย์กลางท่องเที่ยวประวัติศาสตร์ วัฒนธรรมและนิเวศ แหล่งผลไม้และครัวสุขภาพไทย”

ประเด็นยุทธศาสตร์ ๖ ด้าน

**ยุทธศาสตร์ที่ ๑** ส่งเสริมและพัฒนากการท่องเที่ยวให้ได้มาตรฐานเพื่อสนับสนุนการท่องเที่ยวเชิงนิเวศสุขภาพ และวัฒนธรรม

- เป้าหมายการพัฒนา

๑. เพื่อพัฒนาศักยภาพแหล่งท่องเที่ยวเชิงนิเวศ เชิงประวัติศาสตร์และวัฒนธรรม

เชิงคุณภาพ เชิงเกษตรและชุมชน

๒. เพื่อสร้างรายได้จากการท่องเที่ยวให้กับกลุ่มจังหวัด

- แนวทางการพัฒนา (กลยุทธ์)

๑. พัฒนาและปรับปรุงแหล่งท่องเที่ยวให้มีคุณภาพและเกิดความยั่งยืน

๒. พัฒนาโครงสร้างพื้นฐานและสิ่งอำนวยความสะดวกเพื่อการท่องเที่ยว (เส้นทาง/ป้าย

แนะนำ/สาธารณูปโภค ฯลฯ)

๓. สร้างความเชื่อมั่นและความปลอดภัยในการท่องเที่ยว

๔. พัฒนาบุคลากรด้านการท่องเที่ยว ผู้ประกอบการ และสถานประกอบการให้ได้

มาตรฐาน

๕. ยกกระดับคุณภาพและมาตรฐานผลิตภัณฑ์ชุมชน (OTOP)

๖. จัดทำฐานข้อมูลและเส้นทางการเชื่อมโยงแหล่งท่องเที่ยว

๗. ส่งเสริมการตลาดและการประชาสัมพันธ์การท่องเที่ยว

**ยุทธศาสตร์ที่ ๒** เพิ่มขีดความสามารถด้านการค้า และการค้าชายแดน เชื่อมโยง EEC และประเทศเพื่อนบ้าน

- เป้าหมายการพัฒนา

๑. เพื่อเชื่อมโยงโครงสร้างพื้นฐานในกลุ่มจังหวัดภาคตะวันออก ๒ สู่การค้าชายแดนเชื่อมโยง

EEC และประเทศเพื่อนบ้าน ได้อย่างสะดวกปลอดภัย

๒. ส่งเสริมการค้าชายแดนให้มีมูลค่าเพิ่มขึ้นรองรับการเติบโตสู่ประเทศเพื่อนบ้านและจังหวัดในกลุ่มจังหวัดภาคตะวันออก ๒

- แนวทางการพัฒนา (กลยุทธ์)

๑. พัฒนาด้านชายแดนและระบบโครงสร้างบริการขั้นพื้นฐานให้สามารถบริการได้อย่างมีประสิทธิภาพ และมีมาตรฐานสากล

๒. พัฒนาและปรับปรุงเส้นทางรองรับการพัฒนาเขตเศรษฐกิจชายแดน เขตเศรษฐกิจพิเศษ และเชื่อมโยงกันภายในกลุ่มจังหวัด

๓. ส่งเสริมการตลาด การค้า การลงทุน และเครือข่ายความร่วมมือทางธุรกิจการค้าชายแดนกับประเทศเพื่อนบ้าน

**ยุทธศาสตร์ที่ ๓** พัฒนาประสิทธิภาพการผลิต การแปรรูป การตลาด สินค้าเกษตร (ผลไม้ปศุสัตว์และประมง สมุนไพรไทย) คุณภาพปลอดภัยอย่างครบวงจร

- เป้าหมายการพัฒนา

๑. เพื่อพัฒนากระบวนการผลิตผลไม้ปลอดภัยอย่างครบวงจร

๒. เกษตรกรมีรายได้จากการจำหน่ายผลไม้เพิ่มขึ้น

๓. เพื่อพัฒนาศักยภาพการผลิตสมุนไพรของกลุ่มจังหวัดทั้งต้นทาง กลางทาง ปลายทาง

๔. เพื่อยกระดับมาตรฐานของสมุนไพร ขยายช่องทางการตลาดทั้งในและต่างประเทศ

๕. เพื่อพัฒนางานนวัตกรรมและงานวิจัยเพื่อเพิ่มมูลค่าของสินค้าและผลิตภัณฑ์สมุนไพรให้สามารถนำไปใช้ประโยชน์ได้หลากหลายและสร้างมูลค่าทางเศรษฐกิจ

- แนวทางการพัฒนา (กลยุทธ์)

๑. เพิ่มประสิทธิภาพการผลิตผลไม้ และสินค้าเกษตรปลอดภัย และนำนวัตกรรมมาใช้ในการผลิตการแปรรูปเพื่อเพิ่มมูลค่า

๒. พัฒนาโครงสร้างพื้นฐานเพื่อสนับสนุนสวนผลไม้ และการเกษตรอย่างครบถ้วน

๓. ส่งเสริมการรวมกลุ่มเกษตรกร กลุ่มสหกรณ์ และพัฒนาเครือข่ายภาคการเกษตรให้เข้มแข็ง

๔. เพิ่มช่องทางการจำหน่ายที่ทันสมัย และกิจกรรมส่งเสริมการตลาดสินค้าเป้าหมายทั้งในและต่างประเทศ

๕. ส่งเสริมการปลูกและการแปรรูปสมุนไพรอย่างมีคุณภาพ

๖. ส่งเสริมการพัฒนาพันธุ์พืชสมุนไพร และการวิจัยสกัด/สารสำคัญ เพื่อใช้เป็นวัตถุดิบในการผลิตและการต่อยอดผลิตภัณฑ์เพื่อสุขภาพและความงาม

๗. ส่งเสริมการใช้ประโยชน์หลากหลายจากพืชและผลิตภัณฑ์สมุนไพรเพื่อสุขภาพและความงาม

**ยุทธศาสตร์ที่ ๔** อนุรักษ์ ฟื้นฟู พัฒนา และปกป้อง ทรัพยากรธรรมชาติและสิ่งแวดล้อมอย่างมีส่วนร่วม เพื่อประโยชน์ต่อการพัฒนาเศรษฐกิจและสังคมอย่างยั่งยืน

- เป้าหมายการพัฒนา

๑. การอนุรักษ์ทรัพยากรธรรมชาติและสิ่งแวดล้อมของกลุ่มภาคตะวันออก ๒ ให้คงอยู่อย่างยั่งยืน ตอบสนองคุณภาพชีวิตของประชาชน

๒. ส่งเสริมจิตสำนึกการอนุรักษ์ทรัพยากรธรรมชาติและสิ่งแวดล้อม

- แนวทางการพัฒนา (กลยุทธ์)

๑. ฟื้นฟูต้นน้ำให้สมบูรณ์เกิดความสมดุลต่อระบบนิเวศ

๒. ปกป้อง อนุรักษ์ และฟื้นฟูชายป่าชายเลนและทรัพยากรชายฝั่งทะเล

๓. ปกป้องการพังทลายของดินและตลิ่งริมแม่น้ำและคลองสาขา
๔. พื้นฟูทรัพยากรธรรมชาติและสิ่งแวดล้อมอย่างยั่งยืน
๕. พัฒนา ส่งเสริม และสร้างเครือข่ายพลเมืองในการอนุรักษ์ทรัพยากรธรรมชาติและสิ่งแวดล้อม

และสิ่งแวดล้อม

**ยุทธศาสตร์ที่ ๕** พัฒนาทรัพยากร มนุษย์ สังคม การบริหารจัดการ ยกระดับคุณภาพชีวิต ให้มีความมั่นคงปลอดภัย

- เป้าหมายการพัฒนา

๑. เพื่อพัฒนาทรัพยากรมนุษย์ทุกช่วงวัยทั้งด้านสุขภาวะ สติปัญญา และคุณธรรม จริยธรรมนำไปสู่การมีคุณภาพชีวิตที่ดี

- แนวทางการพัฒนา (กลยุทธ์)

๑. เพิ่มศักยภาพด้านการศึกษา และเตรียมความพร้อมเด็กและเยาวชนให้เป็นพลเมืองที่ดี มีคุณภาพและมีคุณธรรม

๒. พัฒนาทักษะทางสังคม การเรียนรู้การอยู่ร่วมกันให้เด็กปฐมวัย

๓. เสริมสร้างคุณภาพชีวิตของชุมชนของเมืองด้วยการพัฒนาสุขภาวะ และสาธารณสุข

ขั้นพื้นฐาน

๔. เตรียมความพร้อมเด็กและเยาวชนเพื่อรองรับความต้องการแรงงานในอนาคต

๕. พัฒนาฐานข้อมูล Big Data ด้านการพัฒนาทรัพยากรมนุษย์

๖. พัฒนาส่งเสริมคุณภาพชีวิตของสังคมผู้สูงอายุ

**ยุทธศาสตร์ที่ ๖** เพิ่มขีดความสามารถด้านอุตสาหกรรมและการลงทุน

- เป้าหมายการพัฒนา

๑. เพื่อพัฒนาอุตสาหกรรมที่ใช้เทคโนโลยีและการเติบโตอย่างเป็นมิตรกับสิ่งแวดล้อม

๒. ประชากรวัยแรงงานมีศักยภาพในการประกอบอาชีพในภาคอุตสาหกรรม

๓. ผู้ประกอบการวิสาหกิจขนาดกลางและขนาดย่อม และวิสาหกิจชุมชนมีศักยภาพในการผลิตสินค้า และบริการด้วยนวัตกรรมและเทคโนโลยีสมัยใหม่

ผลิตสินค้า และบริการด้วยนวัตกรรมและเทคโนโลยีสมัยใหม่

- แนวทางการพัฒนา (กลยุทธ์)

๑. เสริมสร้างองค์ความรู้ นวัตกรรมเทคโนโลยีการผลิตในภาคอุตสาหกรรมที่เป็นมิตรกับ

สิ่งแวดล้อม

๒. พัฒนาทักษะฝีมือแรงงานที่สนองต่อความต้องการของตลาดแรงงาน

๓. พัฒนาผู้ประกอบการและเศรษฐกิจชุมชนให้ศักยภาพในการผลิตสินค้าและบริการ

**๓.๓ แผนพัฒนาจังหวัดปราจีนบุรี พ.ศ. ๒๕๖๑ - ๒๕๖๕ (ฉบับทบทวน พ.ศ. ๒๕๖๕)**

**วิสัยทัศน์ (Vision) จังหวัดปราจีนบุรี**

**“สังคมคุณภาพ เมืองสุขภาพกายและใจที่ดี อุตสาหกรรมสีเขียว ท่องเที่ยวเชิงนิเวศ เกษตรปลอดภัย เมืองสมุนไพรต้นแบบ”**

ตัวชี้วัดความสำเร็จ

- (๑) อัตราการขยายตัวของผลิตภัณฑ์มวลรวมของจังหวัด (GPP) ด้านอุตสาหกรรม
- (๒) จำนวนสถานประกอบการที่พัฒนาเป็นอุตสาหกรรมสีเขียวในระดับที่สูง
- (๓) ร้อยละเพิ่มขึ้นของรายได้จากการท่องเที่ยว
- (๔) ร้อยละที่เพิ่มขึ้นของจำนวนนักท่องเที่ยว
- (๕) อัตราการขยายตัวของผลิตภัณฑ์มวลรวมของจังหวัด (GPP) ด้านการเกษตร
- (๖) ร้อยละของจำนวนผู้ได้รับใบรับรองมาตรฐานเกษตรปลอดภัย/เกษตรอินทรีย์

/(๗) ร้อยละที่...

- (๗) ร้อยละที่เพิ่มขึ้นของมูลค่าการจำหน่ายผลิตภัณฑ์สมุนไพรเพิ่มขึ้น
- (๘) จำนวนสถานบริการสาธารณสุข ซึ่งจัดบริการแพทย์แผนไทยครบวงจร
- (๙) ระบบความสำเร็จการพัฒนาคุณภาพชีวิตและสิ่งแวดล้อม

#### ประเด็นยุทธศาสตร์พัฒนา ๕ ด้าน

ประเด็นการพัฒนาที่ ๑ ยกระดับการพัฒนาภาคอุตสาหกรรมด้วยนวัตกรรมสู่อุตสาหกรรมสีเขียว

- วัตถุประสงค์

๑. ยกระดับสถานประกอบการและพัฒนากระบวนการผลิตที่เป็นมิตรกับสิ่งแวดล้อม
๒. ส่งเสริมการประกอบอุตสาหกรรมให้มีความปลอดภัยบนพื้นฐานความรับผิดชอบต่อสังคม
๓. ส่งเสริมการมีส่วนร่วมในการจัดการสิ่งแวดล้อมอย่างมีระบบ

- แนวทางการพัฒนา

๑. พัฒนาระบบโครงสร้างพื้นฐานรองรับการขยายตัวภาคอุตสาหกรรม
๒. ส่งเสริมและพัฒนากระบวนการผลิตอุตสาหกรรมให้ได้มาตรฐานมีความปลอดภัยและเป็นมิตรต่อสิ่งแวดล้อม

เป็นมิตรต่อสิ่งแวดล้อม

๓. ขับเคลื่อนอุตสาหกรรมสีเขียวบนพื้นฐานความรับผิดชอบต่อสังคม

๔. ส่งเสริมการมีส่วนร่วมในการบริหารจัดการสิ่งแวดล้อม

ประเด็นการพัฒนาที่ ๒ พัฒนาการท่องเที่ยวเชิงนิเวศอย่างยั่งยืน

- วัตถุประสงค์

เพื่อพัฒนาการท่องเที่ยวและบริการที่เกี่ยวข้องให้เป็นที่รู้จักและสร้างรายได้ให้แก่จังหวัด

เพิ่มขึ้น

- แนวทางการพัฒนา

๑. พัฒนาโครงสร้างพื้นฐาน สิ่งอำนวยความสะดวกและความปลอดภัยเพื่อรองรับการท่องเที่ยว

ท่องเที่ยว

๒. พัฒนาคุณภาพแหล่งท่องเที่ยว บุคลากร สินค้า และบริการด้านการท่องเที่ยวเพื่อสร้าง

มูลค่า

๓. ส่งเสริมการท่องเที่ยววิถีไทย อัตลักษณ์และภูมิปัญญาท้องถิ่น

๔. พัฒนาการตลาดและการประชาสัมพันธ์ เพื่อส่งเสริมการท่องเที่ยว

ประเด็นการพัฒนาที่ ๓ เพิ่มศักยภาพการผลิต การตลาด สินค้าเกษตรที่มีคุณภาพได้มาตรฐานด้วยเทคโนโลยีและนวัตกรรมที่เหมาะสม

- วัตถุประสงค์

เพื่อพัฒนาภาคการเกษตรให้มีความเข้มแข็ง ผลผลิตและผลิตภัณฑ์มีคุณภาพได้มาตรฐานเป็นที่ต้องการของตลาด

- แนวทางการพัฒนา

๑. พัฒนาปัจจัยพื้นฐานการเกษตร

๒. พัฒนาศักยภาพกำลังคนและส่งเสริมภาคการเกษตรสมัยใหม่ด้วยเทคโนโลยี

และนวัตกรรม

๓. สร้างมูลค่าเพิ่มในกระบวนการผลิต การแปรรูป การตลาด เกษตรปลอดภัย

เกษตรอินทรีย์

๔. เสริมสร้างเกษตรกรวิถีตามแนวปรัชญาเศรษฐกิจพอเพียงและความเข้มแข็งให้สถาบันเกษตรกร

ประเด็นการพัฒนาที่ ๔ พัฒนาและสร้างมูลค่าผลิตภัณฑ์สมุนไพรอย่างครบวงจรและยกระดับการให้บริการสุขภาพด้านการแพทย์แผนไทยตามมาตรฐาน

## - วัตถุประสงค์

เพื่อยกระดับการพัฒนาผลิตภัณฑ์สมุนไพรไทยและการแพทย์แผนไทยให้เป็นที่ยอมรับในระดับประเทศสู่สากล

## - แนวทางการพัฒนา

๑. ส่งเสริมการปลูกสมุนไพร ผลิตภัณฑ์สมุนไพรสู่ตลาด
๒. ส่งเสริมและสนับสนุนการศึกษา วิจัย การพัฒนาด้านสมุนไพร
๓. สร้างมูลค่าในกระบวนการผลิต การแปรรูป การตลาดผลิตภัณฑ์สมุนไพร
๔. ยกระดับการบริการสุขภาพด้านแพทย์แผนไทยให้มีมาตรฐานและครบวงจร

ประเด็นพัฒนาที่ ๕ ส่งเสริมการพัฒนาสังคมและการบริหารจัดการทรัพยากรธรรมชาติและสิ่งแวดล้อมอย่างมีคุณภาพ

## - วัตถุประสงค์

๑. เพื่อสร้างสังคมที่มีคุณภาพ ประชาชนมีสุขภาพที่ดี และประชาชนมีพฤติกรรมสุขภาพที่พึงประสงค์
๒. เพื่อส่งเสริมการอนุรักษ์ ฟื้นฟูทรัพยากรธรรมชาติให้มีความอุดมสมบูรณ์ ป้องกันและแก้ไขปัญหาสิ่งแวดล้อมให้มีความยั่งยืน

## - แนวทางการพัฒนา

๑. เสริมสร้าง สังคม มั่นคง ปลอดภัย ปลอดภัย
๒. เสริมสร้างสังคมแห่งความสุขภายใต้วิถีแบบเศรษฐกิจพอเพียง
๓. สร้างสังคมแห่งนวัตกรรมการศึกษาและการเรียนรู้ตลอดชีวิต
๔. ส่งเสริมการอนุรักษ์และพัฒนาศิลปวัฒนธรรม อัตลักษณ์ท้องถิ่น
๕. สร้างเสริมการอนุรักษ์และฟื้นฟูทรัพยากรธรรมชาติและสิ่งแวดล้อมอย่างมีส่วนร่วม
๖. รักษามาตรฐานคุณภาพน้ำและอากาศไม่ให้อ่างต่ำกว่าที่กำหนด

## ๔. ยุทธศาสตร์การพัฒนาองค์กรปกครองส่วนท้องถิ่นในเขตจังหวัดปราจีนบุรี (พ.ศ. ๒๕๖๖ - ๒๕๗๐)

องค์การบริหารส่วนจังหวัดปราจีนบุรีจัดให้มีการประชุมคณะกรรมการประสานแผนพัฒนาท้องถิ่นระดับจังหวัด ร่วมกับคณะกรรมการพัฒนาองค์การบริหารส่วนจังหวัดปราจีนบุรี เมื่อวันที่ ๒๑ เมษายน ๒๕๖๔ ณ ห้องประชุมองค์การบริหารส่วนจังหวัดปราจีนบุรี เพื่อพิจารณาทบทวนและจัดทำยุทธศาสตร์การพัฒนาขององค์กรปกครองส่วนท้องถิ่น และกรอบประสานโครงการพัฒนาขององค์กรปกครองส่วนท้องถิ่นในเขตจังหวัดปราจีนบุรี (พ.ศ. ๒๕๖๖ - ๒๕๗๐)

**วิสัยทัศน์การพัฒนา** “ยกระดับคุณภาพชีวิต อนุรักษ์สิ่งแวดล้อม พร้อมพัฒนาทุนสังคมให้ประชาชนเข้มแข็ง ส่งเสริมแหล่งเศรษฐกิจชุมชน ท่องเที่ยวเชิงนิเวศ เกษตรอุตสาหกรรมก้าวหน้าด้วยนวัตกรรม และเทคโนโลยี”

**ประเด็นการพัฒนา ๔ ด้าน****ประเด็นการพัฒนาที่ ๑ พัฒนาคุณภาพชีวิต ทุนทางสังคมให้ชุมชนเข้มแข็ง**

## - วัตถุประสงค์

เพื่อสร้างเสริมสังคมให้มีคุณภาพยกระดับคุณภาพชีวิตของประชาชนสนับสนุนบริการสาธารณสุข และบริการขั้นพื้นฐานสาธารณสุขเพื่อบริการสาธารณสุขอย่างทั่วถึง สืบสาน รักษา ต่อยอดภูมิปัญญาท้องถิ่น วัฒนธรรม ศิลปะ และจารีตประเพณี

## - แนวทางการพัฒนา

๑. พัฒนาโครงข่ายโครงสร้างพื้นฐาน ระบบสาธารณสุขบริการสาธารณสุข
๒. พัฒนาคุณภาพชีวิต และส่งเสริมการเข้าถึงบริการสาธารณสุข



๓. รมรงค์ ป้องกัน แก่ไขปัญหายาเสพติด และความปลอดภัยในชีวิตและทรัพย์สิน
๔. พัฒนาเครือข่ายแลกเปลี่ยนเรียนรู้วิถีวัฒนธรรม ประเพณี และส่งเสริมสังคมแห่งการเรียนรู้
๕. ส่งเสริมความเข้มแข็งของสถาบันครอบครัวและกลุ่มเปราะบาง
๖. นำนวัตกรรมและเทคโนโลยีมาใช้ในการขับเคลื่อนยุทธศาสตร์

#### **ประเด็นการพัฒนาที่ ๒ ส่งเสริมและสนับสนุนกิจกรรมด้านคุณภาพสิ่งแวดล้อม**

##### **- วัตถุประสงค์**

เพื่อการสนับสนุนกิจกรรมที่เป็นมิตรกับสิ่งแวดล้อม อนุรักษ์ทรัพยากรธรรมชาติ เฝ้าระวังและกระตุ้นจิตสำนึกรักษ์สิ่งแวดล้อม

##### **- แนวทางการพัฒนา**

๑. ส่งเสริมการมีส่วนร่วมและกระตุ้นจิตสำนึกใส่ใจสิ่งแวดล้อม
๒. สนับสนุนเครือข่ายและส่งเสริมกิจกรรมเฝ้าระวังแก้ไขปัญหาสิ่งแวดล้อม
๓. ส่งเสริมการบริหารจัดการขยะครัวเรือน และรณรงค์การเลือกใช้ผลิตภัณฑ์เป็นมิตร

ต่อสิ่งแวดล้อม

๔. รมรงค์เฝ้าระวังปัญหาสิ่งแวดล้อมและสร้างความตระหนักการบังคับใช้กฎหมายสิ่งแวดล้อมของท้องถิ่น

๕. นำนวัตกรรมและเทคโนโลยีมาใช้ในการขับเคลื่อนยุทธศาสตร์

#### **ประเด็นการพัฒนาที่ ๓ ส่งเสริมเศรษฐกิจและท่องเที่ยวเชิงนิเวศ เกษตรและอุตสาหกรรม**

**ก้าวหน้า**

##### **- วัตถุประสงค์**

เพื่อส่งเสริมกิจกรรมการท่องเที่ยว การผลิตสินค้าการเกษตรอย่างปลอดภัย และผลิตภัณฑ์อุตสาหกรรมสีเขียว พัฒนาแหล่งท่องเที่ยวและสร้างความเข้มแข็งกลุ่มอาชีพวิสาหกิจชุมชน

##### **- แนวทางการพัฒนา**

๑. ส่งเสริมกิจกรรม และการประชาสัมพันธ์แหล่งการท่องเที่ยว
๒. ส่งเสริมการกระตุ้นเศรษฐกิจ และการพัฒนาการตลาดสำหรับสินค้าการเกษตรและผลิตภัณฑ์อุตสาหกรรมที่เป็นมิตรกับสิ่งแวดล้อม

๓. ส่งเสริมลดการใช้สารเคมีและสนับสนุนการใช้ปุ๋ยชีวภาพในกระบวนการผลิตสินค้าเกษตรปลอดภัย

๔. สนับสนุนกิจกรรมร่วมระหว่างสถานประกอบการอุตสาหกรรมกับชุมชนที่เป็นมิตรกับสิ่งแวดล้อม

#### **ประเด็นการพัฒนาที่ ๔ พัฒนาคนให้เป็นพลเมืองดีของสังคม**

##### **- วัตถุประสงค์**

เพื่อสนับสนุนการพัฒนาทรัพยากรบุคคลให้เหมาะสมกับการเป็นพลเมืองที่ดีของสังคม

##### **- แนวทางการพัฒนา**

๑. ส่งเสริมคุณธรรม จริยธรรม และการปกครองระบอบประชาธิปไตยตามหลักธรรมาภิบาล
๒. ส่งเสริมภาคพลเมืองและประชาสังคม ให้มีส่วนร่วมในการติดตามประเมินผล และการแลกเปลี่ยนเรียนรู้ของชุมชนในทุกระดับ

๓. นำนวัตกรรมและเทคโนโลยีมาใช้ในการขับเคลื่อนยุทธศาสตร์

## ๒. ยุทธศาสตร์ขององค์การบริหารส่วนตำบลวัดโบสถ์

### ๒.๑ วิสัยทัศน์

“ความรู้คู่คุณธรรม เกษตรกรรมก้าวไกล ฝึกฝนสมานฉันท์ ยึดมั่นหลักเศรษฐกิจพอเพียง”

#### พันธกิจ

๑. พัฒนาโครงสร้างพื้นฐาน สาธารณูปโภค สาธารณูปการ ให้ได้มาตรฐานและเพียงพอกับความต้องการของประชาชนตามศักยภาพของ อบต. ควบคู่กับการวางผังเมืองที่ดี

๒. สร้างเศรษฐกิจชุมชนให้เข้มแข็ง สมดุลและยั่งยืน โดยเน้นด้านการเกษตรกรรมให้เป็นตลาดผลิตทางการเกษตร

๓. พัฒนาประสิทธิภาพ เพิ่มบทบาทขององค์การบริหารส่วนตำบลในงานด้านสังคมสงเคราะห์และการสาธารณสุขขั้นพื้นฐาน

๔. ฟื้นฟู อนุรักษ์ ส่งเสริม มรดกทางวัฒนธรรม ประเพณีท้องถิ่น ภูมิปัญญาท้องถิ่น ให้คงอยู่คู่ท้องถิ่น

๕. พัฒนาและส่งเสริมความรู้ความเข้าใจในด้านการเมือง การบริหาร และการปกครองให้กับประชาชน สนับสนุนการมีส่วนร่วมในการดำเนินการระหว่างภาครัฐกับประชาชนในรูปแบบต่าง ๆ และสร้างระบบบริหารจัดการภาครัฐที่ดีในองค์การบริหารส่วนตำบล

๖. สร้างระบบบริหารจัดการทรัพยากรธรรมชาติและสิ่งแวดล้อม และพัฒนาการศึกษา

๗. พัฒนาการจัดระเบียบชุมชนและสังคม รักษาความสงบเรียบร้อย และความปลอดภัยในชีวิตและทรัพย์สินให้แก่ประชาชน

### ๒.๒ ยุทธศาสตร์

๑) ด้านการพัฒนาโครงสร้างพื้นฐานทางเศรษฐกิจ

๒) ด้านการพัฒนาการจัดระเบียบชุมชน/สังคม และการรักษาความสงบเรียบร้อย

๓) ด้านการพัฒนาการบริหารจัดการทรัพยากรธรรมชาติและสิ่งแวดล้อมอย่างยั่งยืน

๔) ด้านการพัฒนาส่งเสริมคุณภาพชีวิต การศึกษา ศิลปะ วัฒนธรรม ประเพณี ภูมิปัญญาท้องถิ่น และเทิดทูนพิทักษ์รักษาสถาบันชาติ ศาสนา พระมหากษัตริย์

๕) ด้านการพัฒนาส่งเสริมการลงทุนพาณิชย์ยกรรม การท่องเที่ยวและการขนส่ง

๖) ด้านการพัฒนาการบริหารกิจการบ้านเมืองและสังคมที่ดี

### ๒.๓ เป้าประสงค์

ยุทธศาสตร์ที่ ๑ การพัฒนาโครงสร้างพื้นฐานทางเศรษฐกิจ

วัตถุประสงค์ เพื่อให้ประชาชนมีเส้นทางคมนาคม และระบบสาธารณูปโภคที่สะดวก ปลอดภัย และทั่วถึงตลอดจนให้ประชาชนมีแหล่งน้ำเพื่อการอุปโภคบริโภคและใช้ในการเกษตรอย่างเพียงพอ เพื่อสร้างความเป็นอยู่ที่ดีให้แก่ประชาชน

เป้าหมายหรือเป้าประสงค์ที่ต้องการพัฒนา

๑. ก่อสร้างและปรับปรุงเส้นทางคมนาคมทุกเส้นทางในเขตองค์การบริหารส่วนตำบลวัดโบสถ์ให้อยู่ในสภาพที่ใช้งานได้ดี

๒. ปรับปรุง ซ่อมแซมสะพานที่ชำรุดให้อยู่ในสภาพที่สามารถใช้งานได้ดี

๓. ติดตั้งและซ่อมแซมไฟทางสาธารณะตามถนนที่มีความเสี่ยงทุกเส้น

๔. ขุดลอก กำจัดวัชพืช ต้นไม้และสิ่งกีดขวางทางน้ำในคู คลองและแหล่งน้ำสาธารณะในเขตองค์การบริหารส่วนตำบลวัดโบสถ์

ยุทธศาสตร์ที่ ๒ การพัฒนาด้านการจัดระเบียบชุมชน/สังคมและการรักษาความสงบเรียบร้อย

วัตถุประสงค์ เพื่อให้ประชาชนมีคุณภาพชีวิตที่ดีขึ้น มีการจัดระเบียบชุมชน/สังคม และการรักษาความสงบเรียบร้อย มีความปลอดภัยในชีวิตและทรัพย์สิน ตลอดจนมีการป้องกันและบรรเทาสาธารณภัย

เป้าหมายหรือเป้าประสงค์ที่ต้องการพัฒนา

๑. ประชาชนในเขตองค์การบริหารส่วนตำบลวัดโบสถ์ มีคุณภาพชีวิตที่ดีขึ้น มีความปลอดภัยในชีวิตและทรัพย์สินโดยทั่วกัน

๒. มีการป้องกันและบรรเทาสาธารณภัย และช่วยเหลือประชาชนที่ประสบภัยพิบัติต่าง ๆ

ยุทธศาสตร์ที่ ๓ การพัฒนาด้านการบริหารจัดการทรัพยากรธรรมชาติและสิ่งแวดล้อมอย่างยั่งยืน

วัตถุประสงค์ ให้พื้นที่ขององค์การบริหารส่วนตำบลวัดโบสถ์เป็นพื้นที่สีเขียว มีสิ่งแวดล้อมที่ดีปราศจากขยะมูลฝอยและมลพิษต่าง ๆ เพื่อให้เกิดความน่าอยู่และมีความยั่งยืน

เป้าหมายหรือเป้าประสงค์ที่ต้องการพัฒนา

๑. ให้พื้นที่ขององค์การบริหารส่วนตำบลวัดโบสถ์เป็นพื้นที่สีเขียว มีสิ่งแวดล้อมที่ดี

๒. ประชาชนในพื้นที่ มีจิตสำนึกร่วมกันอนุรักษ์ทรัพยากรธรรมชาติและสิ่งแวดล้อมมากขึ้น

๓. มีการกำจัดขยะมูลฝอยที่ได้มาตรฐานและไม่สร้างมลภาวะ

ยุทธศาสตร์ที่ ๔ การพัฒนาด้านการส่งเสริมคุณภาพชีวิต การศึกษา ศิลปะ วัฒนธรรม ประเพณี ภูมิปัญญาท้องถิ่น และเทิดทูน พิทักษ์รักษาสถาบันชาติ ศาสนา พระมหากษัตริย์

วัตถุประสงค์ เพื่อให้ประชาชนมีคุณภาพชีวิตที่ดีขึ้น โดยส่งเสริมการดำเนินงานโดยยึดหลักเศรษฐกิจพอเพียงเพื่อแก้ไขปัญหาความยากจนเชิงบูรณาการ มีความเข้มแข็งทางสังคม ส่งเสริมและสนับสนุนการศึกษา ขนบธรรมเนียมประเพณีอันดีงามและภูมิปัญญาท้องถิ่น ตลอดจนจัดหาสวัสดิการ ส่งเสริมกีฬาและนันทนาการ และการป้องกันแก้ไขปัญหาด้านสุขภาพอนามัยของตนเองและคนในครอบครัวได้

เป้าหมายหรือเป้าประสงค์ที่ต้องการพัฒนา

๑. ประชาชนในเขตองค์การบริหารส่วนตำบลวัดโบสถ์มีคุณภาพชีวิตที่ดีขึ้น โดยการสนับสนุนการดำเนินงานโครงการเศรษฐกิจแบบพอเพียง

๒. เด็กได้รับการส่งเสริมในด้านการศึกษาและได้รับอาหารกลางวันและอาหารเสริมอย่างเพียงพอ

๓. ประชาชนมีจิตสำนึกในการรักษาขนบธรรมเนียม ประเพณีวัฒนธรรม และนำภูมิปัญญาท้องถิ่นมาใช้ในชีวิตประจำวันมากขึ้น

๔. องค์การบริหารส่วนตำบลวัดโบสถ์เป็นพื้นที่ปราศจากโรคติดต่อ

๕. ประชาชนร้อยละ ๙๐ เป็นผู้ที่มีสุขอนามัยและสุขนิสัยที่ดี

๖. ประชาชนมีความจงรักภักดี มีจิตสำนึกร่วมเทิดทูน พิทักษ์รักษาสถาบันชาติ ศาสนาและพระมหากษัตริย์

ยุทธศาสตร์ที่ ๕ การพัฒนาด้านการส่งเสริมการลงทุนพาณิชย์ยกรรม การท่องเที่ยวและการขนส่ง

วัตถุประสงค์ เพื่อให้ประชาชนมีงานทำ มีการรวมกลุ่มทางอาชีพ มีรายได้เพิ่มมากขึ้น มีการส่งเสริมการพัฒนาด้านการเกษตร การท่องเที่ยว และด้านอุตสาหกรรม ตลอดจนส่งเสริมการลงทุน พาณิชยกรรม และการขนส่ง

เป้าหมายหรือเป้าประสงค์ที่ต้องการพัฒนา

๑. ส่งเสริมกลุ่มอาชีพอย่างเป็นระบบ

๒. ประชาชนมีอาชีพที่มั่นคงและมีรายได้เพิ่มมากขึ้น

๓. ประชาชนได้รับการส่งเสริมความรู้อย่างต่อเนื่อง

## ยุทธศาสตร์ที่ ๖ การพัฒนาด้านการบริหารกิจการบ้านเมืองและสังคมที่ดี

วัตถุประสงค์ เพื่อพัฒนาความรู้ของประชาชนและบุคลากรขององค์การบริหารส่วนตำบลวัดโบสถ์ รวมถึงมีการจัดหาวัสดุ อุปกรณ์ในการทำงาน และมีการปรับปรุงประสิทธิภาพการบริหารงานขององค์การบริหารส่วนตำบลวัดโบสถ์ เพื่อให้การบริการแก่ประชาชนอย่างมีประสิทธิภาพ

### เป้าหมายหรือเป้าประสงค์ที่ต้องการพัฒนา

๑. ประชาชนและบุคลากรขององค์การบริหารส่วนตำบลวัดโบสถ์ได้มีการอบรมเพื่อพัฒนาความรู้
๒. องค์การบริหารส่วนตำบลวัดโบสถ์ มีวัสดุอุปกรณ์ในการทำงานอย่างเพียงพอ
๓. องค์การบริหารส่วนตำบลวัดโบสถ์ สามารถให้บริการแก่ประชาชนอย่างมีประสิทธิภาพมากยิ่งขึ้น

## ๒.๔ ตัวชี้วัด

- ๒.๔.๑ ระบบสาธารณูปโภค สาธารณูปการ โครงสร้างพื้นฐานครอบคลุมทั่วถึง
- ๒.๔.๒ มีคุณภาพชีวิตที่ดีขึ้น มีความปลอดภัยในชีวิตและทรัพย์สิน
- ๒.๔.๓ มีสิ่งแวดล้อมที่ดี
- ๒.๔.๔ มีคุณภาพชีวิตที่ีรอบด้าน ลดความเหลื่อมล้ำทางสังคม
- ๒.๔.๕ มีงานทำ มีอาชีพเสริม มีรายได้เพิ่มขึ้น
- ๒.๔.๖ มีความพร้อมในการให้บริการแก่ประชาชน

## ๒.๕ คำเป้าหมาย

| ยุทธศาสตร์  | เป้าหมาย   |
|---|--|
| ๑) ด้านการพัฒนาด้านโครงสร้างพื้นฐานทางเศรษฐกิจ  | พัฒนาโครงสร้างพื้นฐาน สาธารณูปโภค สาธารณูปการ ให้ได้มาตรฐานและเพียงพอกับความต้องการของประชาชนตามศักยภาพของ อบต. ควบคู่กับการวางผังเมืองที่ดี   |
| ๒) ด้านการพัฒนาด้านการจัดระเบียบชุมชน/สังคม และการรักษาความสงบเรียบร้อย   | พัฒนาให้ประชาชนมีคุณภาพชีวิตที่ดีขึ้น มีการจัดระเบียบชุมชน/สังคม และการรักษาความสงบเรียบร้อย มีความปลอดภัยในชีวิตและทรัพย์สิน ตลอดจนมีการป้องกันและบรรเทาสาธารณภัย   |
| ๓) ด้านการพัฒนาด้านการบริหารจัดการทรัพยากรธรรมชาติและสิ่งแวดล้อมอย่างยั่งยืน  | สร้างระบบบริหารจัดการทรัพยากรธรรมชาติและสิ่งแวดล้อม ทรัพยากรป่าไม้ พัฒนาแหล่งท่องเที่ยว ส่งเสริมการเชื่อมโยงการท่องเที่ยว และพัฒนาการกีฬา  |
| ๔) ด้านการพัฒนาด้านการส่งเสริมคุณภาพชีวิต การศึกษา ศิลปะ วัฒนธรรม ประเพณี ภูมิปัญญาท้องถิ่น และเทิดทูนพิทักษ์รักษาสถาบันชาติ ศาสนา พระมหากษัตริย์ | พัฒนาประสิทธิภาพ เพิ่มบทบาทขององค์การบริหารส่วนตำบลในงานด้านสังคมสงเคราะห์และการสาธารณสุขขั้นพื้นฐาน ฟื้นฟู อนุรักษ์ ส่งเสริม มรดกทางวัฒนธรรม ประเพณีท้องถิ่น ภูมิปัญญาท้องถิ่น<br>ให้คงอยู่คู่ท้องถิ่นและเป็นที่น่าสนใจและดึงดูดนักท่องเที่ยว |
| ๕) ด้านการพัฒนาด้านการส่งเสริมการลงทุน พาณิชยกรรม การท่องเที่ยวและการขนส่ง  | สร้างเศรษฐกิจชุมชนให้เข้มแข็ง สมดุลและยั่งยืน โดยเน้นด้านการเกษตรกรรมให้เป็นตลาดผลผลิตทางการเกษตร  |
| ๖) ด้านการพัฒนาด้านการบริหารกิจการบ้านเมืองและสังคมที่ดี  | พัฒนาและส่งเสริมความรู้ความเข้าใจในด้านการเมือง การบริหาร และการปกครอง ให้กับประชาชน สนับสนุนการมีส่วนร่วมในการดำเนินการระหว่างภาครัฐกับประชาชนในรูปแบบต่าง ๆ และสร้างระบบบริหารจัดการภาครัฐที่ดีในองค์การบริหารส่วนตำบล                       |

## ๒.๖ กลยุทธ์

- ๒.๖.๑ การพัฒนาระบบโครงสร้างพื้นฐาน ระบบสาธารณูปโภค-สาธารณูปการ
- ๒.๖.๒ การพัฒนาคุณภาพชีวิตประชาชน การจัดระเบียบชุมชน/สังคม และการรักษาความสงบเรียบร้อย มีความปลอดภัยในชีวิตและทรัพย์สิน ตลอดจนมีการป้องกันและบรรเทาสาธารณภัย
- ๒.๖.๓ การบริหารจัดการทรัพยากรธรรมชาติและสิ่งแวดล้อม และพัฒนาการกีฬา
- ๒.๖.๔ การพัฒนาประสิทธิภาพงานด้านสังคมสงเคราะห์และการสาธารณสุขขั้นพื้นฐาน ฟื้นฟู อนุรักษ์ ส่งเสริม มรดกทางวัฒนธรรม ประเพณีท้องถิ่น ภูมิปัญญาท้องถิ่น
- ๒.๖.๕ การสร้างความเข้มแข็งของชุมชน ความสมดุลและยั่งยืนด้านการเกษตรกรรม ให้เป็นตลาดผลผลิตทางการเกษตร
- ๒.๖.๖ การบริหารจัดการที่ดี เสริมความรู้ความเข้าใจในด้านการเมือง การบริหาร และการปกครอง ให้กับประชาชน สนับสนุนการมีส่วนร่วมของประชาชนในการพัฒนาท้องถิ่น

๒.๗ จุดยืนทางยุทธศาสตร์



๒.๘ ความเชื่อมโยงของยุทธศาสตร์ในภาพรวม

ภาพรวมยุทธศาสตร์การพัฒนาขององค์การบริหารส่วนตำบลวัดโบสถ์ มุ่งพัฒนา ๖ ด้าน ได้แก่ ยุทธศาสตร์การพัฒนาด้านโครงสร้างพื้นฐานทางเศรษฐกิจ ยุทธศาสตร์การพัฒนาด้านการจัดระเบียบชุมชน/สังคม และการรักษาความสงบเรียบร้อย ยุทธศาสตร์การพัฒนาด้านการบริหารจัดการทรัพยากรธรรมชาติและสิ่งแวดล้อมอย่างยั่งยืน ยุทธศาสตร์การพัฒนาด้านการส่งเสริมคุณภาพชีวิต การศึกษา ศิลปะ วัฒนธรรม ประเพณี ภูมิปัญญาท้องถิ่น และเทิดทูนพิทักษ์รักษาสถาบันชาติ ศาสนา พระมหากษัตริย์ ยุทธศาสตร์การพัฒนาด้านการส่งเสริมการลงทุนพาณิชย์กรรม การท่องเที่ยวและการขนส่ง ยุทธศาสตร์การพัฒนาด้านการบริหารกิจการบ้านเมืองและสังคมที่ดี

# ความเชื่อมโยงของยุทธศาสตร์การพัฒนาในระดับพื้นที่

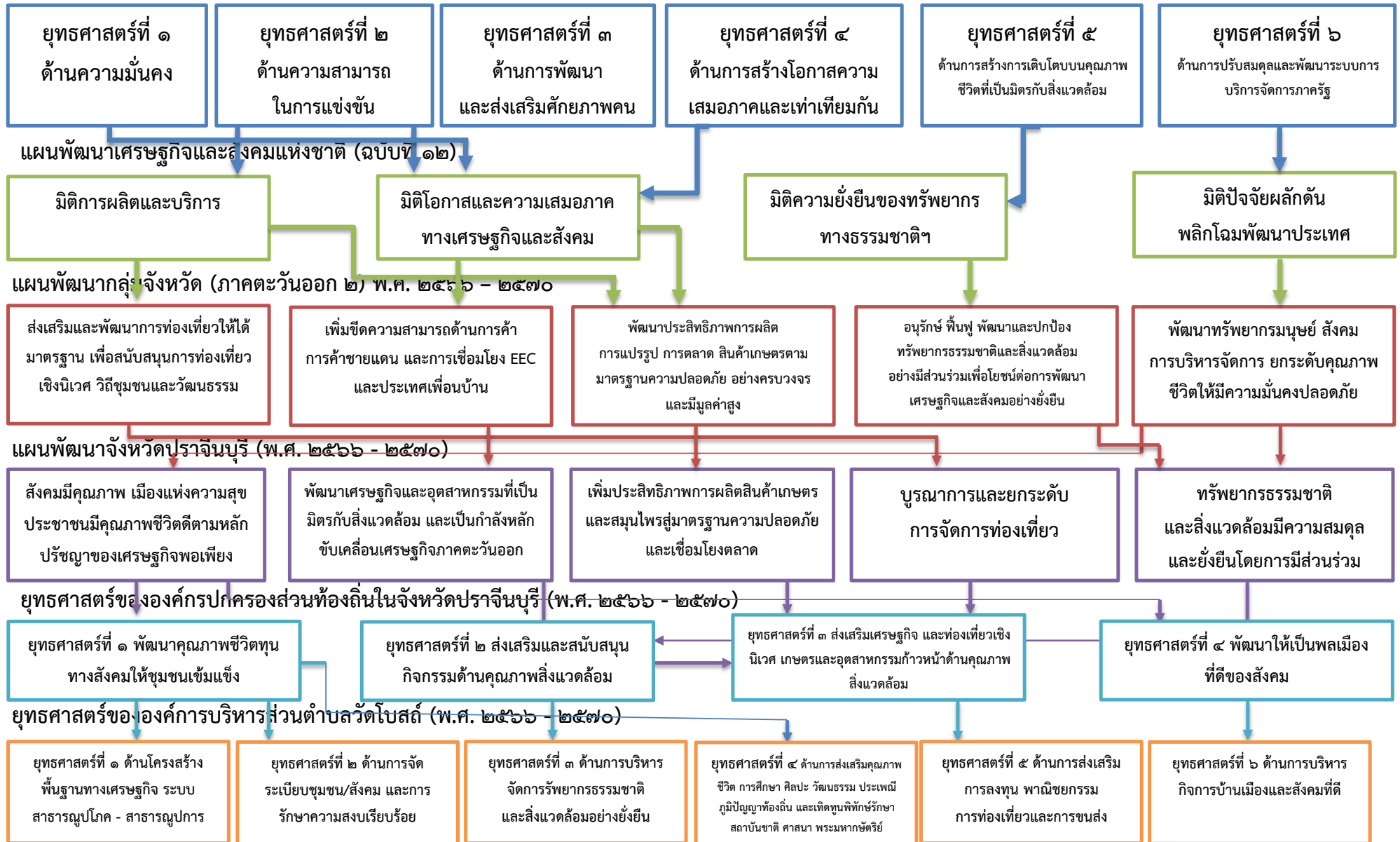

### ๓. การวิเคราะห์เพื่อพัฒนาท้องถิ่น

๓.๑ การวิเคราะห์กรอบการจัดทำยุทธศาสตร์ขององค์กรปกครองส่วนท้องถิ่น

ใช้การวิเคราะห์ SWOT Analysis/Demand (Demand Analysis)/Global Demand และ Trend ปัจจัยและสถานการณ์การเปลี่ยนแปลงที่มีผลต่อการพัฒนา อย่างน้อยประกอบด้วย การวิเคราะห์ศักยภาพด้านเศรษฐกิจ ด้านสังคม ด้านการศึกษา ด้านผังเมือง ด้านเทคโนโลยี ด้านทรัพยากรธรรมชาติและสิ่งแวดล้อม

#### วิเคราะห์ปัจจัยภายในองค์กร

| จุดแข็ง (strength)   | จุดอ่อน (weakness)  |
|--|---|
| <p><b>๑. ด้านสังคม</b></p> <p>๑.๑ ประชาชนมีความพร้อม ในการมีส่วนร่วม ในกระบวนการพัฒนาท้องถิ่น</p> <p>๑.๒ มีองค์การบริหารส่วนตำบลที่พร้อมจะให้บริการ สาธารณะและแก้ไขปัญหาความเดือดร้อนของประชาชน</p> <p>๑.๓ มีการประสานร่วมมือกันระหว่างองค์การบริหาร ส่วนตำบลกับส่วนราชการต่างๆ</p> <p>๑.๔ ผู้นำชุมชนมีความเข้มแข็ง และมีศักยภาพในการพัฒนา</p> <p>๑.๕ ส่งเสริมการมีส่วนร่วมของประชาชนในรูปแบบ ประชาคม การประชุมวางแผนเตรียมงาน</p> | <p><b>๑. ด้านสังคม</b></p> <p>๑.๑ ปัญหาการแพร่ระบาดของยาเสพติดในพื้นที่</p> <p>๑.๒ ประชาชนยังขาดองค์ความรู้ในสร้างประเด็นในการ พัฒนาท้องถิ่นในรูปแบบใหม่</p>  |
| <p><b>๒. ด้านการบริหาร</b></p> <p>๒.๑ มีโครงสร้างการแบ่งส่วนราชการชัดเจน ครอบคลุม อำนาจหน้าที่ตามภารกิจ</p> <p>๒.๒ มีการแบ่งงาน/มอบหมายงานอย่างชัดเจน</p> <p>๒.๓ ผู้บริหารท้องถิ่นสามารถกำหนดนโยบายได้ภายใต้ กรอบของกฎหมาย</p> <p>๑.๔ มีการมอบอำนาจการบริหารงานตามลำดับชั้น</p>  | <p><b>๒. ด้านการบริหาร</b></p> <p>๒.๑ ไม่สามารถพัฒนาความต้องการของประชาชนอย่างทั่วถึงและตามความจำเป็น</p> <p>๒.๒ มีวัสดุอุปกรณ์เครื่องมือเครื่องใช้ในการปฏิบัติงาน ไม่เพียงพอ</p>   |
| <p><b>๓. บุคลากร</b></p> <p>๓.๑ สามารถจัดกรอบอัตรากำลังได้เองได้ตามภารกิจและ งบประมาณ</p> <p>๓.๒ บุคลากรมีการพัฒนาตนเองโดยการประชุม ฝึกอบรม พัฒนาศักยภาพในด้านการปฏิบัติงานให้มีประสิทธิภาพเพิ่ม มากขึ้น</p>   | <p><b>๓. บุคลากร</b></p> <p>๓.๑ บุคลากรไม่เพียงพอที่จะรองรับภารกิจทั้งที่เป็นอำนาจ หน้าที่ ที่ ต้องทำและภารกิจที่ได้รับบริการถ่ายโอน และงบประมาณมีจำกัด</p>   |
| <p><b>๔. งบประมาณ</b></p> <p>๔.๑ มีรายได้จากการเก็บภาษีเป็นของตนเอง ทำให้ มีอิสระ และเกิดความคล่องตัวในการบริหารงบประมาณ</p> <p>๔.๒ ได้รับงบประมาณจากการจัดสรรจากส่วนกลาง เป็น ส่วนใหญ่</p>  | <p><b>๔. งบประมาณ</b></p> <p>๔.๑ การจัดสรรงบประมาณจากส่วนกลางไม่เป็นไปตาม เป้าหมายที่กำหนด มีแนวโน้มลดลงทุกปี</p> <p>๔.๒ งบประมาณจำนวนมากใช้ในการพัฒนา ด้านโครงสร้างพื้นฐาน ทำให้ด้านอื่นๆ ขาดการพัฒนา เช่น ด้านเศรษฐกิจ สังคม คุณภาพชีวิต และการศึกษา</p> <p>๔.๓ รายได้ที่ได้รับจัดสรรจากส่วนกลางมีแนวโน้มลดลง</p> |
| <p><b>๕. ด้านเศรษฐกิจ</b></p> <p>๕.๑ มีพื้นที่ทำการเกษตรที่อุดมสมบูรณ์ ทำให้ได้ผล ผลิตดี</p> <p>๕.๒ มีการสร้างกลุ่มอาชีพเพื่อสร้างรายได้เสริม</p>  | <p><b>๕. ด้านเศรษฐกิจ</b></p> <p>๕.๑ ยังขาดองค์ความรู้ในการบริหารจัดการกลุ่ม อาชีพ</p>  |



| จุดแข็ง (strength)   | จุดอ่อน (weakness)  |
|--|---|
| <p><b>๖. ด้านระเบียบ/กฎหมาย/ตามอำนาจหน้าที่</b></p> <p>๖.๑ พระราชบัญญัติกำหนดแผนและขั้นตอนการกระจายอำนาจฯ เอื้อต่อการบริหารงานขององค์กรปกครองส่วนท้องถิ่น ทำให้ อบต. มีอำนาจในการบริหารจัดการงานได้ทั่วถึงและรวดเร็ว</p> <p>๖.๒ การถ่ายโอนภารกิจมีแนวโน้มเพิ่มขึ้นมากตามแผนการกระจายอำนาจฯ</p> | <p><b>๖. ด้านระเบียบ/กฎหมาย/ตามอำนาจหน้าที่</b></p> <p>๖.๑ อำนาจหน้าที่ตามแผนการกระจายอำนาจฯ บางภารกิจขาดความชัดเจน</p> <p>๖.๒ มีขอบเขต อำนาจหน้าที่รับผิดชอบไม่เต็มที่</p> <p>๖.๓ การถ่ายโอนภารกิจขาดการกำกับดูแลจากหน่วยงานต้นสังกัด ถ่ายโอนภารกิจแต่ไม่ถ่ายโอนงบประมาณ</p> <p>๖.๔ มีส่วนราชการหลายส่วนในพื้นที่ที่มีอำนาจหน้าที่ทับซ้อนกัน ทำให้ไม่สามารถแก้ไขปัญหาได้ทันที่</p> <p>๖.๕ ระเบียบกฎหมายยังขาดความชัดเจน</p> <p>๖.๖ การให้ความอิสระองค์การบริหารส่วนตำบลจากส่วนกลางไม่เต็มที่ ยังต้องอยู่ภายใต้การกำกับควบคุมดูแลจากส่วนภูมิภาค</p> |

### วิเคราะห์ปัจจัยภายนอกองค์กร

| โอกาส (opportunity)   | อุปสรรค (threat)   |
|---|--|
| <p><b>๑. ด้านการเมืองการปกครอง</b></p> <p>๑.๑ เป็นรัฐบาล สามารถแก้ไขปัญหาบ้านเมืองได้อย่างรวดเร็วตรงประเด็น</p> <p>๑.๒ สามารถแก้ไขปัญหาที่นักการเมืองไม่สามารถแก้ไขได้เพราะห่างฐานคะแนนของพรรค เช่น เรื่องทุจริตในเรื่องต่างๆ</p> <p>๑.๓ แนวโน้มในการกระจายอำนาจ/ข้อเสนอการปฏิรูปโครงสร้าง อำนาจหน้าที่ ทำให้บทบาทการบริหารราชการส่วนท้องถิ่นเพิ่มขึ้น</p> <p>๑.๔ รัฐบาลให้ความสำคัญกับการพัฒนาพื้นที่ (Area -Based) การบริหารราชการแบบบูรณาการ และแนวทางหลักปรัชญาของเศรษฐกิจพอเพียง</p> | <p><b>๑. ด้านการเมืองการปกครอง</b></p> <p>๑.๑ การเปลี่ยนแปลงทางการเมืองบ่อยครั้ง และยังมีผลกระทบเชิงลบทางการเมืองจากนอกประเทศเป็นระยะๆ จึงส่งผลให้นโยบายไม่ต่อเนื่อง</p> <p>๑.๒ พื้นที่ทับซ้อนระหว่างส่วนภูมิภาคกับส่วนท้องถิ่น และท้องถิ่นด้วยตัวเองซึ่งอาจส่งผลกระทบต่อการบริหารงานได้</p>   |
| <p><b>๒. ด้านเศรษฐกิจ</b></p> <p>๒.๑ การขยายตลาดทางการค้าการลงทุนทั้งภาคเกษตรและภาคอุตสาหกรรมในครัวเรือน</p> <p>๒.๒ การสร้างมูลค่าเพิ่มและความแตกต่างในสินค้า</p> <p>๒.๓ แนวทางการพัฒนาประเทศที่ยึดหลักปรัชญาของเศรษฐกิจพอเพียง</p> <p>๒.๔ ส่งเสริมประสิทธิภาพการผลิตทางการเกษตร การสร้างมูลค่าทางการเกษตร</p>  | <p><b>๒. ด้านเศรษฐกิจ</b></p> <p>๒.๑ ค่าครองชีพสูงขึ้น ความผันผวนของราคาสินค้าอุปโภค/บริโภค และเศรษฐกิจอยู่ในช่วงชะลอตัว</p> <p>๒.๒ ราคาพืชผลการเกษตรไม่คงที่ ขึ้นอยู่กับกลไกราคาของตลาด</p> <p>๒.๓ เกษตรกรยังนิยมใช้สารเคมีในการเพิ่มผลผลิตทางการเกษตร</p> <p>๒.๔ กลุ่มอาชีพขาดความเข้มแข็ง</p> <p>๒.๕ ประชาชนยังมีระบบความคิด หรือการประกอบอาชีพแบบๆ เช่น การปลูกพืชเชิงเดี่ยว</p> <p>๒.๖ เกิดภัยพิบัติ เช่น อุทกภัย ภัยแล้ง ทำให้เกิดความเสียหายต่อผลผลิตทางด้านเกษตรกรรม</p> |

| โอกาส (opportunity)  | อุปสรรค (threat)  |
|--|---|
| <p><b>๓. ด้านสังคม วัฒนธรรม</b></p> <p>๓.๑ มีสถานศึกษาทุกระดับในพื้นที่ และมีศูนย์การเรียนรู้นอกระบบ ซึ่งมีความพร้อม มีศักยภาพในการจัดการศึกษาอย่างทั่วถึง</p> <p>๓.๒ มีโรงพยาบาลส่งเสริมสุขภาพ และโรงพยาบาลตั้งอยู่ครอบคลุมทั้งพื้นที่อย่างเพียงพอ รวมถึงการให้บริการฟรีในเรื่องรับส่งผู้ป่วยฉุกเฉิน หรือตามแพทย์นัด</p> <p>๓.๓ รัฐบาลกำหนดให้ การแก้ไขและป้องกันปัญหา ยาเสพติด การปราบปรามผู้มีอิทธิพลในพื้นที่ และการบุกรุกพื้นที่ สาธารณะเป็นวาระแห่งชาติ</p>  | <p><b>๓. ด้านสังคม วัฒนธรรม</b></p> <p>๓.๑ ปัญหาการแพร่ระบาดของยาเสพติดในพื้นที่</p> <p>๓.๒ ประชากรแฝงทำให้การจัดสรรงบประมาณจากรัฐบาลไม่สมดุลกับจำนวนประชากรที่มีอยู่จริง เบียดบังการใช้ทรัพยากรของท้องถิ่น</p> <p>๓.๓ การตอบรับกระแสบริโภคนิยมและวัฒนธรรมตะวันตกของประชาชน</p> <p>๓.๔ ปัญหา ยาเสพติด แหล่งอบายมุขเป็นการมอมเมาเยาวชน ก่อให้เกิดปัญหาสังคม</p> <p>๓.๕ การปราบปรามผู้มีอิทธิพลในพื้นที่ยังไม่ทั่วถึง</p> |
| <p><b>๔. นโยบายรัฐบาล</b></p> <p>๔.๑ การเตรียมความพร้อมประเทศไทยเข้าสู่ประชาคมอาเซียน</p> <p>๔.๒ การส่งเสริมวิสาหกิจขนาดกลาง และขนาดย่อม</p> <p>๔.๓ การพัฒนาระบบบริหารจัดการขนส่งสินค้าและบริการของประเทศ</p> <p>๔.๔ การบูรณาการเขตพัฒนาเศรษฐกิจพิเศษ</p> <p>๔.๕ การขับเคลื่อนการแก้ปัญหาจังหวัดชายแดนภาคใต้</p> <p>๔.๖ การจัดการปัญหาแรงงานต่างด้าวและการค้ามนุษย์</p> <p>๔.๗ การบริหารจัดการทรัพยากรน้ำ</p> <p>๔.๘ การส่งเสริมการวิจัยและพัฒนา</p> <p>๔.๙ การสร้างรายได้จากการท่องเที่ยวและบริการ</p> <p>๔.๑๐ การสร้างความปรองดองและสมานฉันท์</p> <p>๔.๑๑ การพัฒนาคนตลอดชีวิต</p> <p>๔.๑๒ การป้องกัน ปราบปราม และบำบัดรักษาผู้ติดยาเสพติด</p> <p>๔.๑๓ การฟื้นฟู ป้องกันและจัดการภัยพิบัติ</p> <p>๔.๑๔ การบริหารจัดการขยะและสิ่งแวดล้อม</p> <p>๔.๑๕ การป้องกัน ปราบปรามทุจริต และประพฤติมิชอบในภาครัฐ</p> <p>๔.๑๖ การพัฒนาและเพิ่มประสิทธิภาพการใช้พลังงานอย่างยั่งยืน</p> <p>๔.๑๗ การรักษาความมั่นคงของฐานทรัพยากรธรรมชาติ และแก้ไขปัญหาที่ดินทำกิน</p> <p>๔.๑๘ การจัดระเบียบการค้าในที่สาธารณะ</p> <p>๔.๑๙ การพัฒนาเทคโนโลยีสารสนเทศและการสื่อสาร</p> | <p><b>๔. นโยบายรัฐบาล</b></p> <p>๔.๑ นโยบายของรัฐบาลบางส่วนขาดความยืดหยุ่นในการแก้ไขปัญหขององค์กร</p> <p>๔.๒ นโยบายบางนโยบายที่ไม่สามารถดำเนินการได้โดยเร็ว ต้องใช้ระยะเวลานานทำให้เกิดความล่าช้า</p>   |
| <p><b>๕. ทรัพยากรธรรมชาติและสิ่งแวดล้อม</b></p> <p>๕.๑ มีแหล่งน้ำธรรมชาติสามารถใช้ประโยชน์ ในการเกษตร</p>  | <p><b>๕. ทรัพยากรธรรมชาติและสิ่งแวดล้อม</b></p> <p>๕.๑ กฎหมายและข้อกำหนดเรื่องการควบคุมมลพิษ ปัญหามลพิษทางน้ำและอากาศ</p> <p>๕.๒ ไม่มีระบบกำจัดขยะ</p> <p>๕.๓ ประชาชนขาดจิตสำนึกในการรับผิดชอบร่วมกัน ในการอนุรักษ์ทรัพยากรธรรมชาติและสิ่งแวดล้อม</p>   |

| โอกาส (opportunity)  | อุปสรรค (threat)   |
|--|--|
| <b>๖. เทคโนโลยีสารสนเทศ</b><br>๖.๑ เทคโนโลยีที่ทันสมัยทำให้การปฏิบัติงานและการเชื่อมโยงข้อมูลกับหน่วยงานต่างๆ และให้บริการข้อมูลมีประสิทธิภาพมากขึ้น | <b>๖. เทคโนโลยีสารสนเทศ</b><br>๖.๑ ไม่มีการฝึกอบรมให้แก่ท้องถิ่นทำให้ขาดบุคลากรที่มีความสามารถด้าน ICT<br>๖.๒ ระบบฐานข้อมูลที่มีอยู่ ยังไม่ได้นำมาบริหารจัดการและใช้ประโยชน์อย่างมีประสิทธิภาพ |

## สรุปปัญหาและความต้องการในพื้นที่

| ปัญหาในพื้นที่  | ความต้องการ   |
|---|---|
| <b>ด้านโครงสร้างพื้นฐาน</b><br>- ถนนชำรุด คับแคบ<br>- ไฟฟ้าส่องสว่างน้อย<br>- ปัญหาวัชพืชในลำคลอง   | - ซ่อมแซมถนนที่ชำรุด และสร้างถนนที่มีความจำเป็นในการสัญจรของประชาชนในพื้นที่<br>- สร้างไฟฟ้าส่องสว่างอย่างทั่วถึง<br>- นำวัชพืช (ผักตบชวา) มาทำให้เกิดประโยชน์  |
| <b>ด้านเศรษฐกิจ</b><br>- รายได้ไม่เพียงพอ   | - การสร้างอาชีพเสริม<br>- การรวมกลุ่มวิสาหกิจชุมชน  |
| <b>ด้านสังคม</b><br>- ปัญหายาเสพติด<br>- การพนัน<br>- ความไม่ปลอดภัยใน  | - ตั้งศูนย์รับแจ้งเบาะแส และมีความเข้มงวด<br>- ให้ประชาชนมีส่วนร่วมในการแก้ไขปัญหาเสพติด  |
| <b>ด้านทรัพยากรธรรมชาติและสิ่งแวดล้อม</b><br>- ปัญหาเรื่องแหล่งน้ำ<br>- ปัญหาวัชพืชในแหล่งน้ำธรรมชาติ<br>- ปัญหาดินเสื่อม (การเผาฟาง)<br>- การใช้สารเคมีในการกำจัดแมลง ศัตรูข้าว และวัชพืช<br>- เกษตรกรใช้สารเคมีในการกำจัดแมลงศัตรูข้าวและวัชพืช | - มีการพัฒนาแหล่งน้ำที่มีอยู่ให้สามารถกักเก็บน้ำไว้ใช้เพื่อการอุปโภค-บริโภคในช่วงฤดูแล้ง<br>- สร้างกลุ่มการผลิตปุ๋ยอินทรีย์<br>- สนับสนุนเกษตรกรใช้สารชีวภาพในการกำจัดแมลงและวัชพืช<br>- รณรงค์การใช้ปุ๋ยชีวภาพ |
| <b>ด้านการศึกษา ประเพณี วัฒนธรรมไทย</b><br>- ประเพณี วัฒนธรรมชาดการส่งเสริมอย่างต่อเนื่อง   | - ส่งเสริมการจัดกิจกรรมที่เป็นประเพณีพื้นบ้านอย่างต่อเนื่อง   |
| <b>ด้านสาธารณสุข</b><br>- ปัญหาไข้เลือดออก  | - ให้ความรู้เกี่ยวกับการป้องกันและเฝ้าระวังโรคไข้เลือดออก   |

**ส่วนที่ ๓**  
**การนำแผนพัฒนาท้องถิ่นไปสู่การปฏิบัติ**  
**ยุทธศาสตร์การพัฒนาท้องถิ่นและยุทธศาสตร์เพื่อนำไปสู่การปฏิบัติ**

| ที่                     | ยุทธศาสตร์<br>ขององค์การบริหารส่วนตำบลวัดโบสถ์   | แผนงาน  | ส่วนราชการภายใน<br>รับผิดชอบหลัก    | หน่วยงานสนับสนุน |
|-------------------------|--|---|-------------------------------------|------------------|
| ๑                       | การพัฒนาด้านโครงสร้างพื้นฐานทางเศรษฐกิจ  | แผนงานอุตสาหกรรมและการโยธา<br>แผนงานการเกษตร  | กองช่าง                             | อบต.วัดโบสถ์     |
| ๒                       | การพัฒนาด้านการจัดระเบียบชุมชน/สังคมและการรักษาความสงบเรียบร้อย  | แผนงานการรักษาความสงบภายใน<br>แผนงานสร้างความเข้มแข็งของชุมชน<br>แผนงานอุตสาหกรรมและการโยธา                       | สำนักปลัด<br>กองช่าง                |                  |
| ๓                       | การพัฒนาด้านการบริหารจัดการทรัพยากรธรรมชาติและสิ่งแวดล้อมอย่างยั่งยืน  | แผนงานคณะและชุมชน<br>แผนงานการเกษตร   | สำนักปลัด<br>กองช่าง                |                  |
| ๔                       | การพัฒนาด้านการส่งเสริมคุณภาพชีวิต การศึกษา ศิลปะ วัฒนธรรม ประเพณี ภูมิปัญญาท้องถิ่น และเทิดทูนพิทักษ์รักษาสถาบันชาติ ศาสนา พระมหากษัตริย์ | ๑.แผนงานการศึกษา<br>๒.แผนงานสาธารณสุข<br>๓.แผนงานสร้างความเข้มแข็งของชุมชน<br>๔.แผนการศาสนา วัฒนธรรม และนันทนาการ | สำนักปลัด<br>กองช่าง<br>กองการศึกษา |                  |
| ๕                       | การพัฒนาด้านการส่งเสริมการลงทุน พาณิชยกรรม การท่องเที่ยวและการขนส่ง  | แผนงานการเกษตร  | สำนักปลัด                           |                  |
| ๖                       | การพัฒนาด้านการบริหารกิจการบ้านเมืองและสังคมที่ดี  | ๑. แผนงานบริหารงานทั่วไป<br>๒. แผนงานการรักษาความสงบภายใน   | สำนักปลัด<br>และกองคลัง             |                  |
| <b>รวม ๖ ยุทธศาสตร์</b> |  | <b>๑๐ แผนงาน</b>  | <b>๑ สำนัก<br/>๓ กอง</b>            |                  |

บัญชีสรุปโครงการพัฒนา  
แผนพัฒนาท้องถิ่น (พ.ศ.๒๕๖๖-๒๕๗๐)

องค์การบริหารส่วนตำบลวัดโบสถ์ อำเภอเมืองปราจีนบุรี จังหวัดปราจีนบุรี

| ยุทธศาสตร์  | ปี ๒๕๖๖      |                   | ปี ๒๕๖๗      |                   | ปี ๒๕๖๘      |                   | ปี ๒๕๖๙      |                   | ปี ๒๕๗๐      |                   | รวม ๕ ปี     |                    |
|---|--------------|-------------------|--------------|-------------------|--------------|-------------------|--------------|-------------------|--------------|-------------------|--------------|--------------------|
|   | จำนวนโครงการ | งบประมาณ (บาท)    | จำนวนโครงการ | งบประมาณ (บาท)    | จำนวนโครงการ | งบประมาณ (บาท)    | จำนวนโครงการ | งบประมาณ (บาท)    | จำนวนโครงการ | งบประมาณ (บาท)    | จำนวนโครงการ | งบประมาณ (บาท)     |
| <b>๑) ยุทธศาสตร์การพัฒนาด้านโครงสร้างพื้นฐานทางเศรษฐกิจ</b>   |              |                   |              |                   |              |                   |              |                   |              |                   |              |                    |
| ๑.๑ แผนงานอุตสาหกรรมมารโยธา   | ๓๓           | ๑๘,๗๙๕,๑๐๐        | ๓๓           | ๑๘,๗๙๕,๑๐๐        | ๓๓           | ๑๘,๗๙๕,๑๐๐        | ๓๓           | ๑๘,๗๙๕,๑๐๐        | ๓๓           | ๑๘,๗๙๕,๑๐๐        | ๑๖๕          | ๙๓,๙๗๕,๕๐๐         |
| ๑.๒ แผนงานการเกษตร  | ๑๘           | ๔,๗๕๙,๗๐๐         | ๑๘           | ๔,๗๕๙,๗๐๐         | ๑๘           | ๔,๗๕๙,๗๐๐         | ๑๘           | ๔,๗๕๙,๗๐๐         | ๑๘           | ๔,๗๕๙,๗๐๐         | ๙๐           | ๒๓,๗๙๘,๕๐๐         |
| <b>รวม</b>  | <b>๕๑</b>    | <b>๒๓,๕๕๔,๘๐๐</b> | <b>๕๑</b>    | <b>๒๓,๕๕๔,๘๐๐</b> | <b>๕๑</b>    | <b>๒๓,๕๕๔,๘๐๐</b> | <b>๕๑</b>    | <b>๒๓,๕๕๔,๘๐๐</b> | <b>๕๑</b>    | <b>๒๓,๕๕๔,๘๐๐</b> | <b>๒๕๕</b>   | <b>๑๑๗,๗๗๔,๐๐๐</b> |
| <b>๒) ยุทธศาสตร์การพัฒนาด้านการจัดระเบียบชุมชน/สังคมและความสงบเรียบร้อย</b>   |              |                   |              |                   |              |                   |              |                   |              |                   |              |                    |
| ๒.๑ แผนงานการรักษาความสงบภายใน  | ๗            | ๖๖๒,๐๐๐           | ๗            | ๖๖๒,๐๐๐           | ๗            | ๖๖๒,๐๐๐           | ๗            | ๖๖๒,๐๐๐           | ๗            | ๖๖๒,๐๐๐           | ๓๕           | ๓,๓๑๐,๐๐๐          |
| ๒.๒ แผนงานสร้างความเข้มแข็งของชุมชน   | ๑๒           | ๔๔๕,๐๐๐           | ๑๒           | ๔๔๕,๐๐๐           | ๑๒           | ๔๔๕,๐๐๐           | ๑๒           | ๔๔๕,๐๐๐           | ๑๒           | ๔๔๕,๐๐๐           | ๖๐           | ๒,๒๒๕,๐๐๐          |
| ๒.๓ แผนงานอุตสาหกรรมและการโยธา  | ๑            | ๒๐๐,๐๐๐           | ๑            | ๒๐๐,๐๐๐           | ๑            | ๒๐๐,๐๐๐           | ๑            | ๒๐๐,๐๐๐           | ๑            | ๒๐๐,๐๐๐           | ๕            | ๑,๐๐๐,๐๐๐          |
| <b>รวม</b>  | <b>๒๐</b>    | <b>๑,๓๐๗,๐๐๐</b>  | <b>๒๐</b>    | <b>๑,๓๐๗,๐๐๐</b>  | <b>๒๐</b>    | <b>๑,๓๐๗,๐๐๐</b>  | <b>๒๐</b>    | <b>๑,๓๐๗,๐๐๐</b>  | <b>๒๐</b>    | <b>๑,๓๐๗,๐๐๐</b>  | <b>๑๐๐</b>   | <b>๖,๕๓๕,๐๐๐</b>   |
| <b>๓) ยุทธศาสตร์การพัฒนาด้านการบริหารจัดการทรัพยากรธรรมชาติและสิ่งแวดล้อมอย่างยั่งยืน</b>   |              |                   |              |                   |              |                   |              |                   |              |                   |              |                    |
| ๓.๑ แผนงานเคหะและชุมชน  | ๘            | ๔๐๒,๐๐๐           | ๘            | ๔๐๒,๐๐๐           | ๘            | ๔๐๒,๐๐๐           | ๘            | ๔๐๒,๐๐๐           | ๘            | ๔๐๒,๐๐๐           | ๔๐           | ๒,๐๑๐,๐๐๐          |
| ๓.๒ แผนงานการเกษตร  | ๒            | ๕๐,๐๐๐            | ๒            | ๕๐,๐๐๐            | ๒            | ๕๐,๐๐๐            | ๒            | ๕๐,๐๐๐            | ๒            | ๕๐,๐๐๐            | ๑๐           | ๒๕๐,๐๐๐            |
| <b>รวม</b>  | <b>๑๐</b>    | <b>๔๕๒,๐๐๐</b>    | <b>๑๐</b>    | <b>๔๕๒,๐๐๐</b>    | <b>๑๐</b>    | <b>๔๕๒,๐๐๐</b>    | <b>๑๐</b>    | <b>๔๕๒,๐๐๐</b>    | <b>๑๐</b>    | <b>๔๕๒,๐๐๐</b>    | <b>๕๐</b>    | <b>๒,๒๖๐,๐๐๐</b>   |
| <b>๔) ยุทธศาสตร์การพัฒนาด้านการส่งเสริมคุณภาพชีวิต การศึกษา ศิลปะ วัฒนธรรม ประเพณี ภูมิปัญญาท้องถิ่นและเทิดทูนพิทักษ์รักษาสถาบันชาติ ศาสนา พระมหากษัตริย์</b> |              |                   |              |                   |              |                   |              |                   |              |                   |              |                    |
| ๔.๑ แผนงานการศึกษา  | ๑๐           | ๑,๓๙๒,๔๓๐         | ๑๐           | ๑,๓๙๒,๔๓๐         | ๑๐           | ๑,๓๙๒,๔๓๐         | ๑๐           | ๑,๓๙๒,๔๓๐         | ๑๐           | ๑,๓๙๒,๔๓๐         | ๕๐           | ๖,๙๖๔,๑๕๐          |
| ๔.๒ แผนงานสาธารณสุข   | ๙            | ๕๘๗,๘๘๕           | ๙            | ๕๘๗,๘๘๕           | ๙            | ๕๘๗,๘๘๕           | ๙            | ๕๘๗,๘๘๕           | ๙            | ๕๘๗,๘๘๕           | ๔๕           | ๒,๙๖๓,๗๑๓          |
| ๔.๓ แผนงานสร้างความเข้มแข็งของชุมชน   | ๔            | ๑๒๕,๐๐๐           | ๔            | ๑๒๕,๐๐๐           | ๔            | ๑๒๕,๐๐๐           | ๔            | ๑๒๕,๐๐๐           | ๔            | ๑๒๕,๐๐๐           | ๒๐           | ๖๒๕,๐๐๐            |
| ๔.๔ แผนงานการศาสนาวัฒนธรรมและนันทนาการ  | ๖            | ๘๗๙,๐๐๐           | ๖            | ๘๗๙,๐๐๐           | ๖            | ๘๗๙,๐๐๐           | ๖            | ๘๗๙,๐๐๐           | ๖            | ๘๗๙,๐๐๐           | ๓๐           | ๔,๓๙๕,๐๐๐          |
| <b>รวม</b>  | <b>๒๙</b>    | <b>๒,๙๘๖,๓๑๕</b>  | <b>๒๙</b>    | <b>๒,๙๘๖,๓๑๕</b>  | <b>๒๙</b>    | <b>๒,๙๘๖,๓๑๕</b>  | <b>๒๙</b>    | <b>๒,๙๘๖,๓๑๕</b>  | <b>๒๙</b>    | <b>๒,๙๘๖,๓๑๕</b>  | <b>๑๔๕</b>   | <b>๑๔,๙๔๗,๘๖๓</b>  |

บัญชีสรุปโครงการพัฒนา  
แผนพัฒนาท้องถิ่น (พ.ศ.๒๕๖๖-๒๕๗๐)

แบบ ผ. ๐๑

องค์การบริหารส่วนตำบลวัดโบสถ์ อำเภอเมืองปราจีนบุรี จังหวัดปราจีนบุรี

| ยุทธศาสตร์   | ปี ๒๕๖๖ |            | ปี ๒๕๖๗ |            | ปี ๒๕๖๘ |            | ปี ๒๕๖๙ |            | ปี ๒๕๗๐ |            | รวม ๕ ปี |             |
|--|---------|------------|---------|------------|---------|------------|---------|------------|---------|------------|----------|-------------|
|  | จำนวน   | งบประมาณ   | จำนวน   | งบประมาณ   | จำนวน   | งบประมาณ   | จำนวน   | งบประมาณ   | จำนวน   | งบประมาณ   | จำนวน    | งบประมาณ    |
|  | โครงการ | (บาท)      | โครงการ | (บาท)      | โครงการ | (บาท)      | โครงการ | (บาท)      | โครงการ | (บาท)      | โครงการ  | (บาท)       |
| ๕) ยุทธศาสตร์การพัฒนาด้านการส่งเสริมการลงทุน พาณิชยกรรม การท่องเที่ยวและการขนส่ง |         |            |         |            |         |            |         |            |         |            |          |             |
| ๕.๑ แผนงานการเกษตร   | ๖       | ๒๘๐,๐๐๐    | ๖       | ๒๘๐,๐๐๐    | ๖       | ๒๘๐,๐๐๐    | ๖       | ๒๘๐,๐๐๐    | ๖       | ๒๘๐,๐๐๐    | ๓๐       | ๑,๔๐๐,๐๐๐   |
| รวม  | ๖       | ๒๘๐,๐๐๐    | ๖       | ๒๘๐,๐๐๐    | ๖       | ๒๘๐,๐๐๐    | ๖       | ๒๘๐,๐๐๐    | ๖       | ๒๘๐,๐๐๐    | ๓๐       | ๑,๔๐๐,๐๐๐   |
| ๖) ยุทธศาสตร์การพัฒนาด้านการบริหารกิจการบ้านเมืองและสังคมที่ดี                   |         |            |         |            |         |            |         |            |         |            |          |             |
| ๖.๑ แผนงานบริหารงานคลัง  | ๒       | ๑๙๒,๐๐๐    | ๒       | ๑๙๒,๐๐๐    | ๒       | ๑๙๒,๐๐๐    | ๒       | ๑๙๒,๐๐๐    | ๒       | ๑๙๒,๐๐๐    | ๑๐       | ๙๖๐,๐๐๐     |
| ๖.๑ แผนงานบริหารงานทั่วไป  | ๑       | ๑๕,๐๐๐     | ๑       | ๑๕,๐๐๐     | ๑       | ๑๕,๐๐๐     | ๑       | ๑๕,๐๐๐     | ๑       | ๑๕,๐๐๐     | ๕        | ๗๕,๐๐๐      |
| ๖.๒ แผนงานเคหะและชุมชน   | ๑       | ๔,๐๐๐,๐๐๐  | ๑       | ๔,๐๐๐,๐๐๐  | ๑       | ๔,๐๐๐,๐๐๐  | ๑       | ๔,๐๐๐,๐๐๐  | ๑       | ๔,๐๐๐,๐๐๐  | ๕        | ๔,๐๐๐,๐๐๐   |
| รวม  | ๔       | ๔,๐๑๕,๐๐๐  | ๔       | ๔,๐๑๕,๐๐๐  | ๔       | ๔,๐๑๕,๐๐๐  | ๔       | ๔,๐๑๕,๐๐๐  | ๔       | ๔,๐๑๕,๐๐๐  | ๒๐       | ๔,๐๗๕,๐๐๐   |
| รวมทั้งสิ้น  | ๑๒๐     | ๓๒,๕๙๕,๑๑๕ | ๑๒๐     | ๓๒,๕๙๙,๑๘๗ | ๑๒๐     | ๓๒,๕๙๙,๑๘๗ | ๑๒๐     | ๓๒,๕๙๙,๑๘๗ | ๑๒๐     | ๓๒,๕๙๙,๑๘๗ | ๖๐๐      | ๑๕๖,๙๙๑,๘๖๓ |

รายละเอียดโครงการพัฒนา  
แผนพัฒนาท้องถิ่น (พ.ศ.๒๕๖๖-๒๕๗๐)

องค์การบริหารส่วนตำบลวัดโบสถ์ อำเภอเมืองปราจีนบุรี จังหวัดปราจีนบุรี

ก. ยุทธศาสตร์จังหวัดที่ ๕ ส่งเสริมการพัฒนาสังคมและการบริหารจัดการทรัพยากรธรรมชาติและสิ่งแวดล้อม อย่างมีคุณภาพ

ข. ยุทธศาสตร์การพัฒนาของ อปท. ในเขตจังหวัด ที่ ๑ ยุทธศาสตร์การพัฒนาคุณภาพชีวิต ทูทางสังคมให้ชุมชนเข้มแข็ง

๑. ยุทธศาสตร์การพัฒนาด้านโครงสร้างพื้นฐานทางเศรษฐกิจ

ผ.๐๒

๑.๑ แผนงานอุตสาหกรรมและการโยธา

| ที่ | โครงการ   | วัตถุประสงค์  | เป้าหมาย<br>(ผลผลิตของ<br>โครงการ)  | งบประมาณ/ที่ผ่านมา |               |               |               |               | ตัวชี้วัด  | ผลที่คาดว่าจะ<br>ได้รับ                          | หน่วยงาน<br>ที่รับผิดชอบ |
|-----|---|---|---|--------------------|---------------|---------------|---------------|---------------|--|--|--------------------------|
|     |   |   |   | ๒๕๖๖<br>(บาท)      | ๒๕๖๗<br>(บาท) | ๒๕๖๘<br>(บาท) | ๒๕๖๙<br>(บาท) | ๒๕๗๐<br>(บาท) |  |  |                          |
| ๑   | โครงการก่อสร้างถนน คสล.<br>สายคลองมอญ(ทุ่งนา)<br>เชื่อมต่อของเดิม หมู่ที่ ๑ | เพื่อใช้เป็นเส้นทาง<br>คมนาคมสัญจร<br>ภายในหมู่บ้าน       | กว้าง ๓ เมตร<br>ยาว ๑๐๐ เมตร<br>หนา ๐.๑๕ เมตร<br>พร้อมป้ายประชาสัมพันธ์               | ๒๑๒,๓๐๐            | ๒๑๒,๓๐๐       | ๒๑๒,๓๐๐       | ๒๑๒,๓๐๐       | ๒๑๒,๓๐๐       | ถนนได้รับการ<br>พัฒนาให้สามารถ<br>ใช้งานได้สะดวก<br>ยิ่งขึ้น | การเดินทางและ<br>ขนส่งผลผลิตสะดวก<br>มากยิ่งขึ้น | กองช่าง                  |
| ๒   | โครงการซ่อมแซมถนนลูกรัง<br>สายคลองมอญ หมู่ที่ ๑ (ช่วงที่ ๑)                 | เพื่อให้ประชาชน<br>มีถนนสัญจรไป-มา<br>ได้สะดวกมากยิ่งขึ้น | กว้างเฉลี่ย ๔ เมตร<br>ยาว ๑,๒๕๐ เมตร<br>หนาเฉลี่ย ๐.๓๐ เมตร<br>พร้อมป้ายประชาสัมพันธ์ | ๔๗๖,๐๐๐            | ๔๗๖,๐๐๐       | ๔๗๖,๐๐๐       | ๔๗๖,๐๐๐       | ๔๗๖,๐๐๐       | ถนนได้รับการ<br>พัฒนาให้สามารถ<br>ใช้งานได้สะดวก<br>ยิ่งขึ้น | การเดินทางและ<br>ขนส่งผลผลิตสะดวก<br>มากยิ่งขึ้น | กองช่าง                  |
| ๓   | โครงการซ่อมแซมถนนลูกรัง<br>สายคลองมอญ หมู่ที่ ๑ (ช่วงที่ ๒)                 | เพื่อให้ประชาชน<br>มีถนนสัญจรไป-มา<br>ได้สะดวกมากยิ่งขึ้น | กว้างเฉลี่ย ๔ เมตร<br>ยาว ๑,๒๕๐ เมตร<br>หนาเฉลี่ย ๐.๓๐ เมตร<br>พร้อมป้ายประชาสัมพันธ์ | ๔๗๖,๐๐๐            | ๔๗๖,๐๐๐       | ๔๗๖,๐๐๐       | ๔๗๖,๐๐๐       | ๔๗๖,๐๐๐       | ถนนได้รับการ<br>พัฒนาให้สามารถ<br>ใช้งานได้สะดวก<br>ยิ่งขึ้น | การเดินทางและ<br>ขนส่งผลผลิตสะดวก<br>มากยิ่งขึ้น | กองช่าง                  |

๑. ยุทธศาสตร์การพัฒนาด้านโครงสร้างพื้นฐานทางเศรษฐกิจ

ผ.๐๒

๑.๑ แผนงานอุตสาหกรรมและการโยธา

| ที่ | โครงการ   | วัตถุประสงค์                                      | เป้าหมาย<br>(ผลผลิตของ<br>โครงการ)  | งบประมาณ/ที่ผ่านมา |               |               |               |               | ตัวชี้วัด<br><br>KPI                             | ผลที่คาดว่าจะได้รับ                      | หน่วยงาน<br>ที่รับผิดชอบ |
|-----|---|---|---|--------------------|---------------|---------------|---------------|---------------|--|--|--------------------------|
|     |   |   |   | ๒๕๖๖<br>(บาท)      | ๒๕๖๗<br>(บาท) | ๒๕๖๘<br>(บาท) | ๒๕๖๙<br>(บาท) | ๒๕๗๐<br>(บาท) |  |  |                          |
| ๔   | โครงการซ่อมแซมถนนลูกรังสายเสียบขวดยายฉิม หมู่ที่ ๒                      | เพื่อให้ประชาชนมีถนนสัญจรไป-มาได้สะดวกมากยิ่งขึ้น | กว้างเฉลี่ย ๓ เมตร<br>ยาว ๑,๕๐๐ เมตร<br>หนาเฉลี่ย ๐.๓๐ เมตร<br>พร้อมป้ายประชาสัมพันธ์ | ๔๓๓,๐๐๐            | ๔๓๓,๐๐๐       | ๔๓๓,๐๐๐       | ๔๓๓,๐๐๐       | ๔๓๓,๐๐๐       | ถนนได้รับการพัฒนาให้สามารถใช้งานได้สะดวก         | การเดินทางและขนส่งผลผลิตสะดวกมากยิ่งขึ้น | กองช่าง                  |
| ๕   | โครงการก่อสร้างถนนลูกรังสายบ้านนางจุฑามาศ ชมพันธ์ หมู่ที่ ๒             | เพื่อใช้เป็นเส้นทางคมนาคมสัญจรภายในหมู่บ้าน       | กว้างเฉลี่ย ๔ เมตร<br>ยาว ๑๖๕ เมตร<br>สูง ๑.๕๐ เมตร<br>พร้อมป้ายประชาสัมพันธ์         | ๓๐๖,๙๐๐            | -             | -             | -             | -             | ถนนได้รับการพัฒนาให้สามารถใช้งานได้สะดวกยิ่งขึ้น | การเดินทางและขนส่งผลผลิตสะดวกมากยิ่งขึ้น | กองช่าง                  |
| ๖   | โครงการก่อสร้างถนน คสล. พร้อมก่อสร้างสะพาน คสล. สายคลองตาหลวง หมู่ที่ ๓ | เพื่อใช้เป็นเส้นทางคมนาคมสัญจรภายในหมู่บ้าน       | กว้าง ๕.๗๐ เมตร<br>ยาว ๓๘๐ เมตร<br>สูง ๒ เมตร<br>พร้อมป้ายประชาสัมพันธ์               | ๑,๙๙๒,๗๐๐          | ๑,๙๙๒,๗๐๐     | ๑,๙๙๒,๗๐๐     | ๑,๙๙๒,๗๐๐     | ๑,๙๙๒,๗๐๐     | ถนนได้รับการพัฒนาให้สามารถใช้งานได้สะดวกยิ่งขึ้น | การเดินทางและขนส่งผลผลิตสะดวกมากยิ่งขึ้น | กองช่าง                  |
| ๗   | โครงการก่อสร้างถนน คสล. สายคลองตาหลวง (เชื่อมหมู่ที่ ๙) หมู่ที่ ๓       | เพื่อใช้เป็นเส้นทางคมนาคมสัญจรภายในหมู่บ้าน       | กว้าง ๔ เมตร<br>ยาว ๗๖๐ เมตร<br>หนา ๐.๑๕ ม.<br>พร้อมป้ายประชาสัมพันธ์                 | ๑,๙๙๒,๗๐๐          | ๑,๙๙๒,๗๐๐     | ๑,๙๙๒,๗๐๐     | ๑,๙๙๒,๗๐๐     | ๑,๙๙๒,๗๐๐     | ถนนได้รับการพัฒนาให้สามารถใช้งานได้สะดวกยิ่งขึ้น | การเดินทางและขนส่งผลผลิตสะดวกมากยิ่งขึ้น | กองช่าง                  |



๑. ยุทธศาสตร์การพัฒนาด้านโครงสร้างพื้นฐานทางเศรษฐกิจ

ผ.๐๒

๑.๑ แผนงานอุตสาหกรรมและการโยธา

| ที่ | โครงการ   | วัตถุประสงค์                                      | เป้าหมาย<br>(ผลผลิตของ<br>โครงการ)   | งบประมาณ/ที่ผ่านมา |               |               |               |               | ตัวชี้วัด<br><br>KPI                             | ผลที่คาดว่าจะได้รับ                      | หน่วยงาน<br>ที่รับผิดชอบ |
|-----|---|---|--|--------------------|---------------|---------------|---------------|---------------|--|--|--------------------------|
|     |   |   |  | ๒๕๖๖<br>(บาท)      | ๒๕๖๗<br>(บาท) | ๒๕๖๘<br>(บาท) | ๒๕๖๙<br>(บาท) | ๒๕๗๐<br>(บาท) |  |  |                          |
| ๘   | โครงการซ่อมแซมถนนลูกรังสายคลองตาหลวง หมู่ที่ ๓          | เพื่อให้ประชาชนมีถนนสัญจรไป-มาได้สะดวกมากยิ่งขึ้น | กว้างเฉลี่ย ๕ เมตร<br>ยาว ๑,๒๙๐ เมตร<br>หนาเฉลี่ย ๐.๒๕ เมตร<br>พร้อมป้ายประชาสัมพันธุ์ | ๔๗๖,๐๐๐            | ๔๗๖,๐๐๐       | ๔๗๖,๐๐๐       | ๔๗๖,๐๐๐       | ๔๗๖,๐๐๐       | ถนนได้รับการพัฒนาให้สามารถใช้งานได้สะดวกยิ่งขึ้น | การเดินทางและขนส่งผลผลิตสะดวกมากยิ่งขึ้น | กองช่าง                  |
| ๙   | โครงการซ่อมแซมถนนลูกรังสายคลองตาหลวง-สันทรีย์ หมู่ที่ ๓ | เพื่อให้ประชาชนมีถนนสัญจรไป-มาได้สะดวกมากยิ่งขึ้น | กว้างเฉลี่ย ๕ เมตร<br>ยาว ๕๘๐ เมตร<br>หนาเฉลี่ย ๐.๓๐ เมตร<br>พร้อมป้ายประชาสัมพันธุ์   | ๔๘๐,๐๐๐            | ๔๘๐,๐๐๐       | ๔๘๐,๐๐๐       | ๔๘๐,๐๐๐       | ๔๘๐,๐๐๐       | ถนนได้รับการพัฒนาให้สามารถใช้งานได้สะดวกยิ่งขึ้น | การเดินทางและขนส่งผลผลิตสะดวกมากยิ่งขึ้น | กองช่าง                  |
| ๑๐  | โครงการซ่อมแซมท่อระบายน้ำคลองตาหลวง หมู่ที่ ๓           | เพื่อให้การระบายน้ำมีประสิทธิภาพมากยิ่งขึ้น       | วางท่อ คสล.<br>๐๑.๐๐ X๑.๐๐ ม.<br>จำนวน ๒๒ ท่อน<br>พร้อมป้ายประชาสัมพันธุ์              | ๒๓๑,๔๐๐            | ๒๓๑,๔๐๐       | ๒๓๑,๔๐๐       | ๒๓๑,๔๐๐       | ๒๓๑,๔๐๐       | มีท่อระบายน้ำที่ได้มาตรฐานและมีประสิทธิภาพ       | การเดินทางและขนส่งผลผลิตสะดวกมากยิ่งขึ้น | กองช่าง                  |

๑. ยุทธศาสตร์การพัฒนาด้านโครงสร้างพื้นฐานทางเศรษฐกิจ

ผ.๐๒

๑.๑ แผนงานอุตสาหกรรมและการโยธา

| ที่ | โครงการ   | วัตถุประสงค์  | เป้าหมาย<br>(ผลผลิตของ<br>โครงการ)  | งบประมาณ/ที่ผ่านมา |               |               |               |               | ตัวชี้วัด  | ผลที่คาดว่าจะ<br>ได้รับ                          | หน่วยงาน<br>ที่รับผิดชอบ |
|-----|---|---|---|--------------------|---------------|---------------|---------------|---------------|--|--|--------------------------|
|     |   |   |   | ๒๕๖๖<br>(บาท)      | ๒๕๖๗<br>(บาท) | ๒๕๖๘<br>(บาท) | ๒๕๖๙<br>(บาท) | ๒๕๗๐<br>(บาท) |  |  |                          |
| ๑๑  | โครงการซ่อมแซมถนนลูกรัง<br>สายคลองบางควาย<br>(ทุ่งนา) หมู่ที่ ๔ (ช่วงที่ ๑) | เพื่อให้ประชาชน<br>มีถนนสัญจรไป-มา<br>ได้สะดวกมากยิ่งขึ้น | กว้างเฉลี่ย ๔ เมตร<br>ยาว ๑,๔๕๐ เมตร<br>หนาเฉลี่ย ๐.๒๕ เมตร<br>พร้อมป้ายประชาสัมพันธ์ | ๔๖๙,๑๐๐            | ๔๖๙,๑๐๐       | ๔๖๙,๑๐๐       | ๔๖๙,๑๐๐       | ๔๖๙,๑๐๐       | ถนนได้รับการ<br>พัฒนาให้สามารถ<br>ใช้งานได้สะดวก             | การเดินทางและ<br>ขนส่งผลผลิตสะดวก<br>มากยิ่งขึ้น | กองช่าง                  |
| ๑๒  | โครงการซ่อมแซมถนนลูกรัง<br>สายคลองบางควาย<br>(ทุ่งนา) หมู่ที่ ๔ (ช่วงที่ ๒) | เพื่อให้ประชาชน<br>มีถนนสัญจรไป-มา<br>ได้สะดวกมากยิ่งขึ้น | กว้างเฉลี่ย ๔ เมตร<br>ยาว ๑,๔๕๐ เมตร<br>หนาเฉลี่ย ๐.๒๕ เมตร<br>พร้อมป้ายประชาสัมพันธ์ | ๔๖๙,๑๐๐            | ๔๖๙,๑๐๐       | ๔๖๙,๑๐๐       | ๔๖๙,๑๐๐       | ๔๖๙,๑๐๐       | ถนนได้รับการ<br>พัฒนาให้สามารถ<br>ใช้งานได้สะดวก<br>ยิ่งขึ้น | การเดินทางและ<br>ขนส่งผลผลิตสะดวก<br>มากยิ่งขึ้น | กองช่าง                  |
| ๑๓  | โครงการซ่อมแซมถนนลูกรังสาย<br>บ้านผู้ใหญ่ณัทยา ศรีชัยมูล หมู่ที่ ๔          | เพื่อให้ประชาชน<br>มีถนนสัญจรไป-มา<br>ได้สะดวกมากยิ่งขึ้น | กว้างเฉลี่ย ๔ เมตร<br>ยาว ๑๔๐ เมตร<br>หนาเฉลี่ย ๐.๓๐ ม.                               | ๗๖,๒๐๐             | ๗๖,๒๐๐        | ๗๖,๒๐๐        | ๗๖,๒๐๐        | ๗๖,๒๐๐        | ถนนได้รับการ<br>พัฒนาให้สามารถ<br>ใช้งานได้สะดวก<br>ยิ่งขึ้น | การเดินทางและ<br>ขนส่งผลผลิตสะดวก<br>มากยิ่งขึ้น | กองช่าง                  |
| ๑๔  | โครงการซ่อมแซมถนนลูกรัง<br>สายหนองโสน (ด้านขวา) หมู่ที่ ๕                   | เพื่อให้ประชาชน<br>มีถนนสัญจรไป-มา<br>ได้สะดวกมากยิ่งขึ้น | กว้างเฉลี่ย ๔ เมตร<br>ยาว ๑,๒๕๐ เมตร<br>หนาเฉลี่ย ๐.๓๐ ม.<br>พร้อมป้ายประชาสัมพันธ์   | ๔๖๘,๘๐๐            | ๔๖๘,๘๐๐       | ๔๖๘,๘๐๐       | ๔๖๘,๘๐๐       | ๔๖๘,๘๐๐       | ถนนได้รับการ<br>พัฒนาให้สามารถ<br>ใช้งานได้สะดวก<br>ยิ่งขึ้น | การเดินทางและ<br>ขนส่งผลผลิตสะดวก<br>มากยิ่งขึ้น | กองช่าง                  |

๑. ยุทธศาสตร์การพัฒนาด้านโครงสร้างพื้นฐานทางเศรษฐกิจ

ผ.๐๒

๑.๑ แผนงานอุตสาหกรรมและการโยธา

| ที่ | โครงการ   | วัตถุประสงค์  | เป้าหมาย<br>(ผลผลิตของ<br>โครงการ)  | งบประมาณ/ที่ผ่านมา |               |               |               |               | ตัวชี้วัด<br><br>KPI   | ผลที่คาดว่าจะ<br>ได้รับ                          | หน่วยงาน<br>ที่รับผิดชอบ |
|-----|---|---|---|--------------------|---------------|---------------|---------------|---------------|--|--|--------------------------|
|     |   |   |   | ๒๕๖๖<br>(บาท)      | ๒๕๖๗<br>(บาท) | ๒๕๖๘<br>(บาท) | ๒๕๖๙<br>(บาท) | ๒๕๗๐<br>(บาท) |  |  |                          |
| ๑๕  | โครงการซ่อมแซมถนนลูกรัง<br>สายหนองโสน (ด้านซ้าย) หมู่ที่ ๕            | เพื่อให้ประชาชน<br>มีถนนสัญจรไป-มา<br>ได้สะดวกมากยิ่งขึ้น | กว้างเฉลี่ย ๔ เมตร<br>ยาว ๑,๒๐๐ เมตร<br>หนาเฉลี่ย ๐.๓๐ เมตร<br>พร้อมป้ายประชาสัมพันธ์ | ๔๖๑,๐๐๐            | ๔๖๑,๐๐๐       | ๔๖๑,๐๐๐       | ๔๖๑,๐๐๐       | ๔๖๑,๐๐๐       | ถนนได้รับการ<br>พัฒนาให้สามารถ<br>ใช้งานได้สะดวก<br>ยิ่งขึ้น | การเดินทางและ<br>ขนส่งผลผลิตสะดวก<br>มากยิ่งขึ้น | กองช่าง                  |
| ๑๖  | โครงการก่อสร้างถนน คสล.<br>สายคลองยายพู หมู่ที่ ๗                     | เพื่อใช้เป็นเส้นทาง<br>คมนาคมสัญจร<br>ภายในหมู่บ้าน       | กว้าง ๓ เมตร<br>ยาว ๑๐๐ เมตร<br>หนาเฉลี่ย ๐.๑๕ ม.<br>พร้อมป้ายประชาสัมพันธ์           | ๒๑๒,๓๐๐            | ๒๑๒,๓๐๐       | ๒๑๒,๓๐๐       | ๒๑๒,๓๐๐       | ๒๑๒,๓๐๐       | ถนนได้รับการ<br>พัฒนาให้สามารถ<br>ใช้งานได้สะดวก<br>ยิ่งขึ้น | การเดินทางและ<br>ขนส่งผลผลิตสะดวก<br>มากยิ่งขึ้น | กองช่าง                  |
| ๑๗  | โครงการซ่อมแซมถนนลูกรัง<br>สายคลองยายพู หมู่ที่ ๗                     | เพื่อให้ประชาชน<br>มีถนนสัญจรไป-มา<br>ได้สะดวกมากยิ่งขึ้น | กว้างเฉลี่ย ๔ เมตร<br>ยาว ๕๐๐ เมตร<br>หนาเฉลี่ย ๐.๔๐ ม.                               | ๒๗๑,๐๐๐            | ๒๗๑,๐๐๐       | ๒๗๑,๐๐๐       | ๒๗๑,๐๐๐       | ๒๗๑,๐๐๐       | ถนนได้รับการ<br>พัฒนาให้สามารถ<br>ใช้งานได้สะดวก<br>ยิ่งขึ้น | การเดินทางและ<br>ขนส่งผลผลิตสะดวก<br>มากยิ่งขึ้น | กองช่าง                  |
| ๑๘  | โครงการก่อสร้างผนัง คสล.กันน้ำเซาะ<br>สายคลองยายพูด้านใน<br>หมู่ที่ ๗ | เพื่อป้องกัน<br>การพังทลาย<br>ของดิน                      | ยาว ๕๐ เมตร<br>สูง ๒ เมตร<br>พร้อมป้ายประชาสัมพันธ์                                   | ๖๗๐,๐๐๐            | ๖๗๐,๐๐๐       | ๖๗๐,๐๐๐       | ๖๗๐,๐๐๐       | ๖๗๐,๐๐๐       | ถนนได้รับการ<br>พัฒนาให้สามารถ<br>ใช้งานได้สะดวก             | สามารถ<br>ป้องกันดิน<br>พังทลาย                  | กองช่าง                  |

๑. ยุทธศาสตร์การพัฒนาด้านโครงสร้างพื้นฐานทางเศรษฐกิจ

ผ.๐๒

๑.๑ แผนงานอุตสาหกรรมและการโยธา

| ที่ | โครงการ  | วัตถุประสงค์  | เป้าหมาย<br>(ผลผลิตของ<br>โครงการ)  | งบประมาณ/ที่ผ่านมา |               |               |               |               | ตัวชี้วัด<br><br>KPI   | ผลที่คาดว่าจะ<br>ได้รับ                          | หน่วยงาน<br>ที่รับผิดชอบ |
|-----|--|---|---|--------------------|---------------|---------------|---------------|---------------|--|--|--------------------------|
|     |  |   |   | ๒๕๖๖<br>(บาท)      | ๒๕๖๗<br>(บาท) | ๒๕๖๘<br>(บาท) | ๒๕๖๙<br>(บาท) | ๒๕๗๐<br>(บาท) |  |  |                          |
| ๑๙  | โครงการซ่อมแซมถนนลูกรัง<br>สายวังไทรน้อย หมู่ที่ ๙   | เพื่อให้ประชาชน<br>มีถนนสัญจรไป-มา<br>ได้สะดวกมากยิ่งขึ้น | กว้างเฉลี่ย ๔ เมตร<br>ยาว ๓๖๐ เมตร<br>หนาเฉลี่ย ๐.๓๐ ม.<br>พร้อมป้ายประชาสัมพันธ์     | ๑๙๙,๐๐๐            | ๑๙๙,๐๐๐       | ๑๙๙,๐๐๐       | ๑๙๙,๐๐๐       | ๑๙๙,๐๐๐       | ถนนได้รับการ<br>พัฒนาให้สามารถ<br>ใช้งานได้สะดวก<br>ยิ่งขึ้น | การเดินทางและ<br>ขนส่งผลผลิตสะดวก<br>มากยิ่งขึ้น | กองช่าง                  |
| ๒๐  | โครงการซ่อมแซมถนน คสล.ตั้งแต่<br>หน้าวัดสันทรีย์ถึงสะพานหน้าบ้าน<br>นายฉลวย โชครุ่ง หมู่ที่ ๙                              | เพื่อให้ประชาชน<br>มีถนนสัญจรไป-มา<br>ได้สะดวกมากยิ่งขึ้น | กว้าง ๔ เมตร<br>ยาว ๑,๑๕๐ เมตร<br>หนา ๐.๑๕ ม.<br>พร้อมป้ายประชาสัมพันธ์               | ๓,๒๓๕,๐๐๐          | ๓,๒๓๕,๐๐๐     | ๓,๒๓๕,๐๐๐     | ๓,๒๓๕,๐๐๐     | ๓,๒๓๕,๐๐๐     | ถนนได้รับการ<br>พัฒนาให้สามารถ<br>ใช้งานได้สะดวก<br>ยิ่งขึ้น | การเดินทางและ<br>ขนส่งผลผลิตสะดวก<br>มากยิ่งขึ้น | กองช่าง                  |
| ๒๑  | โครงการซ่อมแซมถนน คสล.สาย<br>สันทรีย์-คลองตาหลวง จากสะพาน<br>บ้านนายฉลวย โชครุ่ง ถึงบ้าน<br>นายอาทิตย์ จินดาวงศ์ หมู่ที่ ๙ | เพื่อให้ประชาชน<br>มีถนนสัญจรไป-มา<br>ได้สะดวกมากยิ่งขึ้น | กว้าง ๕ เมตร<br>ยาว ๕๕๐ เมตร<br>หนา ๐.๑๕ เมตร<br>พร้อมป้ายประชาสัมพันธ์               | ๒๑๗,๒๐๐            | ๒๑๗,๒๐๐       | ๒๑๗,๒๐๐       | ๒๑๗,๒๐๐       | ๒๑๗,๒๐๐       | ถนนได้รับการ<br>พัฒนาให้สามารถ<br>ใช้งานได้สะดวก<br>ยิ่งขึ้น | การเดินทางและ<br>ขนส่งผลผลิตสะดวก<br>มากยิ่งขึ้น | กองช่าง                  |
| ๒๒  | โครงการซ่อมแซมถนนลูกรัง<br>สายสันทรีย์-คลองตาหลวง<br>หมู่ที่ ๙   | เพื่อให้ประชาชน<br>มีถนนสัญจรไป-มา<br>ได้สะดวกมากยิ่งขึ้น | กว้างเฉลี่ย ๔ เมตร<br>ยาว ๑,๒๐๐ เมตร<br>หนาเฉลี่ย ๐.๓๐ เมตร<br>พร้อมป้ายประชาสัมพันธ์ | ๔๘๔,๒๐๐            | ๔๘๔,๒๐๐       | ๔๘๔,๒๐๐       | ๔๘๔,๒๐๐       | ๔๘๔,๒๐๐       | ถนนได้รับการ<br>พัฒนาให้สามารถ<br>ใช้งานได้สะดวก<br>ยิ่งขึ้น | การเดินทางและ<br>ขนส่งผลผลิตสะดวก<br>มากยิ่งขึ้น | กองช่าง                  |

๑. ยุทธศาสตร์การพัฒนาด้านโครงสร้างพื้นฐานทางเศรษฐกิจ

ผ.๐๒

๑.๑ แผนงานอุตสาหกรรมและการโยธา

| ที่ | โครงการ   | วัตถุประสงค์                                | เป้าหมาย<br>(ผลผลิตของ<br>โครงการ)       | งบประมาณ/ที่ผ่านมา |               |               |               |               | ตัวชี้วัด<br><br>KPI                             | ผลที่คาดว่าจะ<br>ได้รับ                  | หน่วยงาน<br>ที่รับผิดชอบ |
|-----|---|---|--|--------------------|---------------|---------------|---------------|---------------|--|--|--------------------------|
|     |   |   |  | ๒๕๖๖<br>(บาท)      | ๒๕๖๗<br>(บาท) | ๒๕๖๘<br>(บาท) | ๒๕๖๙<br>(บาท) | ๒๕๗๐<br>(บาท) |  |  |                          |
| ๒๓  | โครงการซ่อมแซมท่อระบายน้ำ คลสสายศาลาอเนกประสงค์หมู่ที่๑๐ (หน้าบ้านนายจำเนียร พวงทอง)        | เพื่อให้การระบายน้ำเป็นไปอย่างมีประสิทธิภาพ | วางท่อ คลส. ๐๑.๐๐ X๑.๐๐ ม. จำนวน ๑๓ ท่อน | ๘๑,๙๐๐             | ๘๑,๙๐๐        | ๘๑,๙๐๐        | ๘๑,๙๐๐        | ๘๑,๙๐๐        | ถนนได้รับการพัฒนาให้สามารถใช้งานได้สะดวกยิ่งขึ้น | การเดินทางและขนส่งผลผลิตสะดวกมากยิ่งขึ้น | กองช่าง                  |
| ๒๔  | โครงการซ่อมแซมท่อระบายน้ำ คลสสายสันทรีย์-รอบเมือง หมู่ที่ ๑๐ (หน้าบ้านผู้ใหญ่สำราญ โชครุ่ง) | เพื่อให้การระบายน้ำเป็นไปอย่างมีประสิทธิภาพ | วางท่อ คลส. ๐๑.๐๐ X๑.๐๐ ม. จำนวน ๑๓ท่อน  | ๘๑,๙๐๐             | ๘๑,๙๐๐        | ๘๑,๙๐๐        | ๘๑,๙๐๐        | ๘๑,๙๐๐        | มีท่อระบายน้ำที่ได้มาตรฐานและมีประสิทธิภาพ       | การระบายน้ำเป็นไปอย่างมีประสิทธิภาพ      | กองช่าง                  |
| ๒๕  | โครงการซ่อมแซมท่อระบายน้ำ คลสสายอาคารอเนกประสงค์หมู่ที่๑๐ (หน้าบ้านนายสุเทพ สันทรีย์)       | เพื่อให้การระบายน้ำเป็นไปอย่างมีประสิทธิภาพ | วางท่อ คลส. ๐๑.๐๐ X๑.๐๐ ม. จำนวน ๑๒ท่อน  | ๗๘,๔๐๐             | ๗๘,๔๐๐        | ๗๘,๔๐๐        | ๗๘,๔๐๐        | ๗๘,๔๐๐        | มีท่อระบายน้ำที่ได้มาตรฐานและมีประสิทธิภาพ       | การระบายน้ำเป็นไปอย่างมีประสิทธิภาพ      | กองช่าง                  |

๑. ยุทธศาสตร์การพัฒนาด้านโครงสร้างพื้นฐานทางเศรษฐกิจ

ผ.๐๒

๑.๑ แผนงานอุตสาหกรรมและการโยธา

| ที่ | โครงการ   | วัตถุประสงค์  | เป้าหมาย<br>(ผลผลิตของ<br>โครงการ)  | งบประมาณ/ที่ผ่านมา |               |               |               |               | ตัวชี้วัด<br><br>KPI                               | ผลที่คาดว่าจะ<br>ได้รับ                          | หน่วยงาน<br>ที่รับผิดชอบ |
|-----|---|---|---|--------------------|---------------|---------------|---------------|---------------|--|--|--------------------------|
|     |   |   |   | ๒๕๖๖<br>(บาท)      | ๒๕๖๗<br>(บาท) | ๒๕๖๘<br>(บาท) | ๒๕๖๙<br>(บาท) | ๒๕๗๐<br>(บาท) |  |  |                          |
| ๒๖  | โครงการซ่อมแซมท่อระบายน้ำ<br>คสล. สายศาลาอเนกประสงค์ -<br>คลองอ้ายจอน หมู่ที่ ๑๐                | เพื่อให้การระบายน้ำ<br>เป็นไปอย่างมี<br>ประสิทธิภาพ       | วางท่อ คสล.<br>๐๑.๐๐ X๑.๐๐ ม.<br>จำนวน ๙ ท่อน<br>พร้อมป้ายประชาสัมพันธ์               | ๑๐๖,๒๐๐            | ๑๐๖,๒๐๐       | ๑๐๖,๒๐๐       | ๑๐๖,๒๐๐       | ๑๐๖,๒๐๐       | มีท่อระบายน้ำ<br>ที่ได้มาตรฐาน<br>และมีประสิทธิภาพ | การระบายน้ำ<br>เป็นไปอย่างมี<br>ประสิทธิภาพ      | กองช่าง                  |
| ๒๗  | โครงการซ่อมแซมถนนลูกรัง<br>สายสันทราย-รอบเมือง หมู่ที่ ๑๐                                       | เพื่อให้ประชาชน<br>มีถนนสัญจรไป-มา<br>ได้สะดวกมากยิ่งขึ้น | กว้างเฉลี่ย ๔ เมตร<br>ยาว ๑,๕๐๐ เมตร<br>หนา ๐.๓๐ ม.<br>พร้อมป้ายประชาสัมพันธ์         | ๕๙๕,๗๐๐            | ๕๙๕,๗๐๐       | ๕๙๕,๗๐๐       | ๕๙๕,๗๐๐       | ๕๙๕,๗๐๐       | มีถนนที่ได้มาตรฐาน                                 | การเดินทางและ<br>ขนส่งผลผลิตสะดวก<br>มากยิ่งขึ้น | กองช่าง                  |
| ๒๘  | โครงการซ่อมแซมถนนลูกรัง<br>สายสันทราย หมู่ที่ ๑๐ - หมู่ที่ ๔<br>ต.รอบเมือง                      | เพื่อให้ประชาชน<br>มีถนนสัญจรไป-มา<br>ได้สะดวกมากยิ่งขึ้น | กว้างเฉลี่ย ๔ เมตร<br>ยาว ๑,๒๐๐ เมตร<br>หนา ๐.๓๐ เมตร<br>พร้อมป้ายประชาสัมพันธ์       | ๕๓๙,๕๐๐            | ๕๓๙,๕๐๐       | ๕๓๙,๕๐๐       | ๕๓๙,๕๐๐       | ๕๓๙,๕๐๐       | มีถนนที่ได้มาตรฐาน                                 | การเดินทางและ<br>ขนส่งผลผลิตสะดวก<br>มากยิ่งขึ้น | กองช่าง                  |
| ๒๙  | โครงการซ่อมแซมถนนลูกรัง<br>สายอาคารอเนกประสงค์-สันทราย<br>หมู่ที่ ๑๐                            | เพื่อให้ประชาชน<br>มีถนนสัญจรไป-มา<br>ได้สะดวกมากยิ่งขึ้น | กว้างเฉลี่ย ๔ เมตร<br>ยาว ๑,๑๕๐ เมตร<br>หนาเฉลี่ย ๐.๓๐ เมตร<br>พร้อมป้ายประชาสัมพันธ์ | ๕๑๑,๐๐๐            | ๕๑๑,๐๐๐       | ๕๑๑,๐๐๐       | ๕๑๑,๐๐๐       | ๕๑๑,๐๐๐       | มีถนนที่ได้มาตรฐาน                                 | การเดินทางและ<br>ขนส่งผลผลิตสะดวก<br>มากยิ่งขึ้น | กองช่าง                  |
| ๓๐  | โครงการซ่อมแซมถนนลูกรังสาย<br>แยกอาคารอเนกประสงค์ หมู่ที่ ๑๐<br>- หมู่ที่ ๒ ต.ท่าเรือ จ.นครนายก | เพื่อให้ประชาชน<br>มีถนนสัญจรไป-มา<br>ได้สะดวกมากยิ่งขึ้น | กว้างเฉลี่ย ๔ เมตร<br>ยาว ๙๐๐ เมตร<br>หนา ๐.๓๐ เมตร<br>พร้อมป้ายประชาสัมพันธ์         | ๔๙๔,๐๐๐            | ๔๙๔,๐๐๐       | ๔๙๔,๐๐๐       | ๔๙๔,๐๐๐       | ๔๙๔,๐๐๐       | มีถนนที่ได้มาตรฐาน                                 | การเดินทางและ<br>ขนส่งผลผลิตสะดวก<br>มากยิ่งขึ้น | กองช่าง                  |

๑. ยุทธศาสตร์การพัฒนาด้านโครงสร้างพื้นฐานทางเศรษฐกิจ

ผ.๐๒

๑.๑ แผนงานอุตสาหกรรมและการโยธา

| ที่ | โครงการ   | วัตถุประสงค์  | เป้าหมาย<br>(ผลผลิตของ<br>โครงการ)  | งบประมาณ/ที่ผ่านมา |               |               |               |               | ตัวชี้วัด<br><br>KPI                   | ผลที่คาดว่าจะ<br>ได้รับ   | หน่วยงาน<br>ที่รับผิดชอบ |
|-----|---|---|---|--------------------|---------------|---------------|---------------|---------------|--|---|--------------------------|
|     |   |   |   | ๒๕๖๖<br>(บาท)      | ๒๕๖๗<br>(บาท) | ๒๕๖๘<br>(บาท) | ๒๕๖๙<br>(บาท) | ๒๕๗๐<br>(บาท) |  |   |                          |
| ๓๑  | โครงการซ่อมแซมถนนลูกรัง<br>สายอาคารเนกประสงค์<br>- คลองอ้ายงอน หมู่ที่ ๑๐     | เพื่อให้ประชาชน<br>มีถนนสัญจรไป-มา<br>ได้สะดวกมากยิ่งขึ้น               | กว้างเฉลี่ย ๔ เมตร<br>ยาว ๘๘๐ เมตร<br>หนาเฉลี่ย ๐.๓๐ เมตร<br>พร้อมป้ายประชาสัมพันธ์ | ๔๐๓,๐๐๐            | ๔๐๓,๐๐๐       | ๔๐๓,๐๐๐       | ๔๐๓,๐๐๐       | ๔๐๓,๐๐๐       | มีถนนที่ได้มาตรฐาน                     | การเดินทางและ<br>ขนส่งผลผลิตสะดวก<br>มากยิ่งขึ้น                    | กองช่าง                  |
| ๓๒  | โครงการซ่อมแซมหอกระจายข่าว<br>ภายในตำบลหมู่ที่ ๑,๒,๔,๖,๗                      | เพื่อให้ประชาชน<br>ทราบข้อมูลข่าวสาร<br>ได้รวดเร็วและทั่วถึง            | หมู่บ้านละ ๑ จุด<br>พร้อมป้ายประชาสัมพันธ์  | ๒๒๐,๐๐๐            | ๒๒๐,๐๐๐       | ๒๒๐,๐๐๐       | ๒๒๐,๐๐๐       | ๒๒๐,๐๐๐       | ได้หอกระจายข่าว<br>ที่มีประสิทธิภาพ    | ประชาชนทราบ<br>ข้อมูลข่าวสาร<br>ได้รวดเร็วทั่วถึง                   | กองช่าง                  |
| ๓๓  | โครงการติดตั้ง/ปรับปรุง/ซ่อมแซม<br>ไฟฟ้าสาธารณะ (ไฟส่องสว่าง)<br>หมู่ที่ ๑-๑๑ | เพื่อให้ประชาชน<br>ได้รับความสะดวก<br>และปลอดภัยในชีวิต<br>และทรัพย์สิน | ระยะห่าง ๘๐ ม./๑ จุด<br>จำนวน ๕๕ จุด/ปี<br>พร้อมป้ายประชาสัมพันธ์                   | ๒๒๐,๐๐๐            | ๒๒๐,๐๐๐       | ๒๒๐,๐๐๐       | ๒๒๐,๐๐๐       | ๒๒๐,๐๐๐       | มีไฟฟ้าส่องสว่าง<br>ทั่วถึงมากยิ่งขึ้น | ประชาชนได้รับ<br>ความสะดวก<br>และปลอดภัย<br>ในชีวิต<br>และทรัพย์สิน | กองช่าง                  |
|     | รวม ๓๓ โครงการ  |   |   | ๑๘,๗๙๕,๑๐๐         | ๑๘,๗๙๕,๑๐๐    | ๑๘,๗๙๕,๑๐๐    | ๑๘,๗๙๕,๑๐๐    | ๑๘,๗๙๕,๑๐๐    |  |   |                          |

รายละเอียดโครงการพัฒนา  
แผนพัฒนาท้องถิ่น (พ.ศ.๒๕๖๖-๒๕๗๐)

องค์การบริหารส่วนตำบลวัดโบสถ์ อำเภอเมืองปราจีนบุรี จังหวัดปราจีนบุรี

ก. ยุทธศาสตร์จังหวัดที่ ๕ ส่งเสริมการพัฒนาสังคมและการบริหารจัดการทรัพยากรธรรมชาติและสิ่งแวดล้อม อย่างมีคุณภาพ

ข. ยุทธศาสตร์การพัฒนาของ อปท. ในเขตจังหวัด ที่ ๑ ยุทธศาสตร์การพัฒนาคุณภาพชีวิต ทู่นทางสังคมให้ชุมชนเข้มแข็ง

๑. ยุทธศาสตร์การพัฒนาด้านโครงสร้างพื้นฐานทางเศรษฐกิจ

๑.๒ แผนงานการเกษตร

ผ.๐๒

| ที่ | โครงการ                                   | วัตถุประสงค์                              | เป้าหมาย<br>(ผลผลิตของโครงการ)  | งบประมาณ/ที่ผ่านมา |               |               |               |               | ตัวชี้วัด<br>KPI                                | ผลที่คาดว่าจะได้รับ | หน่วยงาน<br>ที่รับผิดชอบ |
|-----|---|---|---|--------------------|---------------|---------------|---------------|---------------|---|---------------------|--------------------------|
|     |   |   |   | ๒๕๖๖<br>(บาท)      | ๒๕๖๗<br>(บาท) | ๒๕๖๘<br>(บาท) | ๒๕๖๙<br>(บาท) | ๒๕๗๐<br>(บาท) |   |                     |                          |
| ๑   | โครงการขุดลอกกัวชพีชคลองมอญ หมู่ที่ ๑     | เพื่อให้ทิศทางการไหลของน้ำมีการระบายได้ดี | กว้างเฉลี่ย ๖ เมตร<br>ยาว ๒,๒๕๐ เมตร<br>ลึกเฉลี่ย ๐.๕๐ เมตร<br>พร้อมป้ายประชาสัมพันธ์ | ๒๖๒,๐๐๐            | ๒๖๒,๐๐๐       | ๒๖๒,๐๐๐       | ๒๖๒,๐๐๐       | ๒๖๒,๐๐๐       | แหล่งน้ำได้รับการพัฒนาให้มีความสะอาดมากยิ่งขึ้น | น้ำระบายได้ดีขึ้น   | กองช่าง                  |
| ๒   | โครงการขุดลอกกัวชพีชขุดยายฉิม หมู่ที่ ๒   | เพื่อให้ทิศทางการไหลของน้ำมีการระบายได้ดี | กว้างเฉลี่ย ๑๒ ม.<br>ยาว ๒,๑๐๐ เมตร<br>ลึกเฉลี่ย ๐.๕๐ เมตร<br>พร้อมป้ายประชาสัมพันธ์  | ๔๘๖,๐๐๐            | ๔๘๖,๐๐๐       | ๔๘๖,๐๐๐       | ๔๘๖,๐๐๐       | ๔๘๖,๐๐๐       | แหล่งน้ำได้รับการพัฒนาให้มีความสะอาดมากยิ่งขึ้น | น้ำระบายได้ดีขึ้น   | กองช่าง                  |
| ๓   | โครงการขุดลอกกัวชพีชคลองตาหลวง หมู่ที่ ๓  | เพื่อให้ทิศทางการไหลของน้ำมีการระบายได้ดี | กว้างเฉลี่ย ๘ เมตร<br>ยาว ๓,๕๒๐ เมตร<br>ลึกเฉลี่ย ๐.๔๐ เมตร<br>พร้อมป้ายประชาสัมพันธ์ | ๔๓๕,๐๐๐            | ๔๓๕,๐๐๐       | ๔๓๕,๐๐๐       | ๔๓๕,๐๐๐       | ๔๓๕,๐๐๐       | แหล่งน้ำได้รับการพัฒนาให้มีความสะอาดมากยิ่งขึ้น | น้ำระบายได้ดีขึ้น   | กองช่าง                  |
| ๔   | โครงการขุดลอกกัวชพีชคลองบางควาย หมู่ที่ ๔ | เพื่อให้ทิศทางการไหลของน้ำมีการระบายได้ดี | กว้างเฉลี่ย ๗ เมตร<br>ยาว ๒,๕๐๐ ม.<br>ลึกเฉลี่ย ๐.๕๐ เมตร<br>พร้อมป้ายประชาสัมพันธ์   | ๓๓๘,๐๐๐            | ๓๓๘,๐๐๐       | ๓๓๘,๐๐๐       | ๓๓๘,๐๐๐       | ๓๓๘,๐๐๐       | แหล่งน้ำได้รับการพัฒนาให้มีความสะอาดมากยิ่งขึ้น | น้ำระบายได้ดีขึ้น   | กองช่าง                  |



รายละเอียดโครงการพัฒนา  
แผนพัฒนาท้องถิ่น (พ.ศ.๒๕๖๖-๒๕๗๐)

องค์การบริหารส่วนตำบลวัดโบสถ์ อำเภอเมืองปราจีนบุรี จังหวัดปราจีนบุรี

ก. ยุทธศาสตร์จังหวัดที่ ๕ ส่งเสริมการพัฒนาสังคมและการบริหารจัดการทรัพยากรธรรมชาติและสิ่งแวดล้อม อย่างมีคุณภาพ

ข. ยุทธศาสตร์การพัฒนาของ อปท. ในเขตจังหวัด ที่ ๑ ยุทธศาสตร์การพัฒนาคุณภาพชีวิต ทูทางสังคมให้ชุมชนเข้มแข็ง

๑. ยุทธศาสตร์การพัฒนาด้านโครงสร้างพื้นฐานทางเศรษฐกิจ

ผ.๐๒

๑.๒ แผนงานการเกษตร

| ที่ | โครงการ                                   | วัตถุประสงค์  | เป้าหมาย<br>(ผลผลิตของโครงการ)  | งบประมาณ/ที่ผ่านมา |               |               |               |               | ตัวชี้วัด<br>KPI  | ผลที่คาดว่าจะได้รับ                                   | หน่วยงาน<br>ที่รับผิดชอบ |
|-----|---|---|---|--------------------|---------------|---------------|---------------|---------------|---|---|--------------------------|
|     |   |   |   | ๒๕๖๖<br>(บาท)      | ๒๕๖๗<br>(บาท) | ๒๕๖๘<br>(บาท) | ๒๕๖๙<br>(บาท) | ๒๕๗๐<br>(บาท) |   |   |                          |
| ๕   | โครงการขุดลอกวัชพืชนองโสน<br>หมู่ที่ ๕    | เพื่อพัฒนาแหล่งน้ำ<br>ไว้ใช้ในการเกษตร                    | กว้างเฉลี่ย ๑๓ เมตร<br>ยาว ๑,๒๐๐ เมตร<br>ลึกเฉลี่ย ๐.๕๐ เมตร<br>พร้อมป้ายประชาสัมพันธ์                                      | ๓๐๒,๐๐๐            | ๓๐๒,๐๐๐       | ๓๐๒,๐๐๐       | ๓๐๒,๐๐๐       | ๓๐๒,๐๐๐       | แหล่งน้ำได้รับการ<br>พัฒนา                                    | แหล่งน้ำมีความ<br>สะอาดมากยิ่งขึ้น                    | กองช่าง                  |
| ๖   | โครงการขุดสระน้ำหนองสวาย<br>หมู่ที่ ๕     | เพื่อให้ประชาชน<br>ในพื้นที่มีแหล่งน้ำ<br>ใช้อย่างพอเพียง | พื้นที่ ๕-๒-๔๘ ไร่<br>หรือพื้นที่ไม่น้อยกว่า<br>๙,๐๐๐ ตร.ม.<br>ลึกเฉลี่ย ๔ ม.<br>ความลาดเอียง ๑:๒<br>พร้อมป้ายประชาสัมพันธ์ | ๘๙๗,๐๐๐            | ๘๙๗,๐๐๐       | ๘๙๗,๐๐๐       | ๘๙๗,๐๐๐       | ๘๙๗,๐๐๐       | แหล่งน้ำได้รับการ<br>พัฒนาให้มีพื้นที่<br>ในการเก็บน้ำมากขึ้น | ประชาชน<br>ในพื้นที่มี<br>แหล่งน้ำใช้<br>อย่างเพียงพอ | กองช่าง                  |
| ๗   | โครงการขุดลอกวัชพืชนองยายพู่<br>หมู่ที่ ๗ | เพื่อให้ทิศทาง<br>การไหลของน้ำ<br>มีการระบายได้ดี         | กว้างเฉลี่ย ๖ เมตร<br>ยาว ๖๐๐ เมตร<br>ลึกเฉลี่ย ๐.๕๐ เมตร   | ๖๙,๐๐๐             | ๖๙,๐๐๐        | ๖๙,๐๐๐        | ๖๙,๐๐๐        | ๖๙,๐๐๐        | แหล่งน้ำได้รับ<br>การพัฒนา                                    | น้ำระบาย<br>ได้ดีขึ้น                                 | กองช่าง                  |

๑. โครงสร้างพื้นฐานทางเศรษฐกิจ

ผ.๐๒

๑.๒ แผนงานการเกษตร

| ที่ | โครงการ   | วัตถุประสงค์                                  | เป้าหมาย<br>(ผลผลิตของโครงการ)   | งบประมาณ/ที่ผ่านมา |               |               |               |               | ตัวชี้วัด<br><br>KPI   | ผลที่คาดว่าจะได้รับ   | หน่วยงาน<br>ที่รับผิดชอบ |
|-----|---|---|--|--------------------|---------------|---------------|---------------|---------------|------------------------|-----------------------|--------------------------|
|     |   |   |  | ๒๕๖๖<br>(บาท)      | ๒๕๖๗<br>(บาท) | ๒๕๖๘<br>(บาท) | ๒๕๖๙<br>(บาท) | ๒๕๗๐<br>(บาท) |                        |                       |                          |
| ๘   | โครงการขุดลอกกัวชพีชคลอง<br>บางกระดี่ หมู่ที่ ๘                     | เพื่อให้ทิศทางการไหลของน้ำ<br>มีการระบายได้ดี | ช่วงที่ ๑ กว้าง ๘ เมตร<br>ยาว ๒๔๐ เมตร<br>ลึกเฉลี่ย ๐.๕๐ เมตร<br>ช่วงที่ ๒ กว้าง ๘ เมตร<br>ยาว ๗๗๐ เมตร<br>ลึกเฉลี่ย ๐.๕๐ เมตร<br>พร้อมป้ายประชาสัมพันธ์ | ๑๕๘,๐๐๐            | ๑๕๘,๐๐๐       | ๑๕๘,๐๐๐       | ๑๕๘,๐๐๐       | ๑๕๘,๐๐๐       | แหล่งน้ำได้รับการพัฒนา | น้ำระบาย<br>ได้ดีขึ้น | กองช่าง                  |
| ๙   | โครงการขุดลอกกัวชพีชคลอง<br>บางบัว หมู่ที่ ๘                        | เพื่อให้ทิศทางการไหลของน้ำ<br>มีการระบายได้ดี | กว้างเฉลี่ย ๖ เมตร<br>ยาว ๘๐๐ เมตร<br>ลึกเฉลี่ย ๐.๕๐ เมตร  | ๙๒,๐๐๐             | ๙๒,๐๐๐        | ๙๒,๐๐๐        | ๙๒,๐๐๐        | ๙๒,๐๐๐        | แหล่งน้ำได้รับการพัฒนา | น้ำระบาย<br>ได้ดีขึ้น | กองช่าง                  |
| ๑๐  | โครงการขุดลอกกัวชพีชชวดยายสี<br>หมู่ที่ ๘                           | เพื่อให้ทิศทางการไหลของน้ำ<br>มีการระบายได้ดี | กว้างเฉลี่ย ๑๐ เมตร<br>ยาว ๑,๐๐๐ เมตร<br>ลึกเฉลี่ย ๐.๕๐ เมตร<br>พร้อมป้ายประชาสัมพันธ์   | ๑๙๔,๐๐๐            | ๑๙๔,๐๐๐       | ๑๙๔,๐๐๐       | ๑๙๔,๐๐๐       | ๑๙๔,๐๐๐       | แหล่งน้ำได้รับการพัฒนา | น้ำระบาย<br>ได้ดีขึ้น | กองช่าง                  |
| ๑๑  | โครงการขุดลอกกัวชพีชคลองบางบัว<br>ด้านติดแม่น้ำปราจีนบุรี หมู่ที่ ๘ | เพื่อให้ทิศทางการไหลของน้ำ<br>มีการระบายได้ดี | กว้างเฉลี่ย ๖ เมตร<br>ยาว ๘๐๐ เมตร<br>ลึกเฉลี่ย ๐.๕๐ เมตร  | ๙๒,๐๐๐             | ๙๒,๐๐๐        | ๙๒,๐๐๐        | ๙๒,๐๐๐        | ๙๒,๐๐๐        | แหล่งน้ำได้รับการพัฒนา | น้ำระบาย<br>ได้ดีขึ้น | กองช่าง                  |

๑. โครงสร้างพื้นฐานทางเศรษฐกิจ

ผ.๐๒

๑.๒ แผนงานการเกษตร

| ที่ | โครงการ  | วัตถุประสงค์                                  | เป้าหมาย<br>(ผลผลิตของโครงการ)   | งบประมาณ/ที่ผ่านมา |               |               |               |               | ตัวชี้วัด<br><br>KPI   | ผลที่คาดว่าจะได้รับ   | หน่วยงาน<br>ที่รับผิดชอบ |
|-----|--|---|--|--------------------|---------------|---------------|---------------|---------------|------------------------|-----------------------|--------------------------|
|     |  |   |  | ๒๕๖๖<br>(บาท)      | ๒๕๖๗<br>(บาท) | ๒๕๖๘<br>(บาท) | ๒๕๖๙<br>(บาท) | ๒๕๗๐<br>(บาท) |                        |                       |                          |
| ๑๒  | โครงการขุดลอกขุดขยายสี -<br>หนองกระทุ่ม หมู่ที่ ๘      | เพื่อให้ทิศทางการไหลของน้ำ<br>มีการระบายได้ดี | กว้าง ๔ เมตร<br>ยาว ๖๒๐ เมตร<br>ลึกเฉลี่ย ๐.๕๐ เมตร<br>พร้อมป้ายประชาสัมพันธ์          | ๑๕๐,๐๐๐            | ๑๕๐,๐๐๐       | ๑๕๐,๐๐๐       | ๑๕๐,๐๐๐       | ๑๕๐,๐๐๐       | แหล่งน้ำได้รับการพัฒนา | น้ำระบาย<br>ได้ดีขึ้น | กองช่าง                  |
| ๑๓  | โครงการขุดลอกกวักพีชลำชวด<br>ยายสี - หนองอ้อ หมู่ที่ ๘ | เพื่อให้ทิศทางการไหลของน้ำ<br>มีการระบายได้ดี | กว้าง ๔ เมตร<br>ยาว ๖๗๕ เมตร<br>ลึกเฉลี่ย ๐.๕๐ เมตร<br>พร้อมป้ายประชาสัมพันธ์          | ๒๘๐,๐๐๐            | ๒๘๐,๐๐๐       | ๒๘๐,๐๐๐       | ๒๘๐,๐๐๐       | ๒๘๐,๐๐๐       | แหล่งน้ำได้รับการพัฒนา | น้ำระบาย<br>ได้ดีขึ้น | กองช่าง                  |
| ๑๔  | โครงการขุดลอกกวักพีชคลอง<br>บางไทรใหญ่ หมู่ที่ ๙       | เพื่อให้ทิศทางการไหลของน้ำ<br>มีการระบายได้ดี | กว้างเฉลี่ย ๑๐ เมตร<br>ยาว ๒,๐๐๐ เมตร<br>ลึกเฉลี่ย ๐.๕๐ เมตร<br>พร้อมป้ายประชาสัมพันธ์ | ๓๘๖,๐๐๐            | ๓๘๖,๐๐๐       | ๓๘๖,๐๐๐       | ๓๘๖,๐๐๐       | ๓๘๖,๐๐๐       | แหล่งน้ำได้รับการพัฒนา | น้ำระบาย<br>ได้ดีขึ้น | กองช่าง                  |
| ๑๕  | โครงการขุดลอกกวักพีชคลอง<br>บางประกลม หมู่ที่ ๙        | เพื่อให้ทิศทางการไหลของน้ำ<br>มีการระบายได้ดี | กว้างเฉลี่ย ๑๒ เมตร<br>ยาว ๑,๐๘๐ เมตร<br>ลึกเฉลี่ย ๐.๕๐ เมตร<br>พร้อมป้ายประชาสัมพันธ์ | ๒๕๑,๒๐๐            | ๒๕๑,๒๐๐       | ๒๕๑,๒๐๐       | ๒๕๑,๒๐๐       | ๒๕๑,๒๐๐       | แหล่งน้ำได้รับการพัฒนา | น้ำระบาย<br>ได้ดีขึ้น | กองช่าง                  |

๑. โครงสร้างพื้นฐานทางเศรษฐกิจ

ผ.๐๒

๑.๒ แผนงานการเกษตร

| ที่ | โครงการ   | วัตถุประสงค์   | เป้าหมาย<br>(ผลผลิตของโครงการ)  | งบประมาณ/ที่ผ่านมา |               |               |               |               | ตัวชี้วัด<br><br>KPI           | ผลที่คาดว่าจะได้รับ                               | หน่วยงาน<br>ที่รับผิดชอบ |
|-----|---|--|---|--------------------|---------------|---------------|---------------|---------------|--------------------------------|---|--------------------------|
|     |   |  |   | ๒๕๖๖<br>(บาท)      | ๒๕๖๗<br>(บาท) | ๒๕๖๘<br>(บาท) | ๒๕๖๙<br>(บาท) | ๒๕๗๐<br>(บาท) |                                |   |                          |
| ๑๖  | โครงการขุดลอกกัวซ์พีชคลอง<br>วังไทรน้อย หมู่ที่ ๙ | เพื่อให้ทิศทางการไหลของน้ำ<br>มีการระบายได้ดี        | กว้างเฉลี่ย ๑๐ เมตร<br>ยาว ๒๖๐ เมตร<br>ลึกเฉลี่ย ๐.๕๐ เมตร                            | ๙๙,๕๐๐             | ๙๙,๕๐๐        | ๙๙,๕๐๐        | ๙๙,๕๐๐        | ๙๙,๕๐๐        | แหล่งน้ำได้รับการพัฒนา         | น้ำระบาย<br>ได้ดีขึ้น                             | กองช่าง                  |
| ๑๗  | โครงการขุดสระน้ำปลายคลอง<br>บางไทรใหญ่ หมู่ที่ ๙  | เพื่อให้มีแหล่งน้ำ<br>สำหรับการเกษตร<br>อย่างเพียงพอ | ๑ ไร่<br>พร้อมป้ายประชาสัมพันธ์   | ๑๐๐,๐๐๐            | ๑๐๐,๐๐๐       | ๑๐๐,๐๐๐       | ๑๐๐,๐๐๐       | ๑๐๐,๐๐๐       | มีแหล่งน้ำไว้ใช้<br>ในการเกษตร | มีแหล่งน้ำ<br>สำหรับใช้ในการเกษตร<br>อย่างเพียงพอ | กองช่าง                  |
| ๑๘  | โครงการขุดลอกกัวซ์พีชขุดตาเจ็ด<br>หมู่ที่ ๑๑      | เพื่อให้ทิศทางการไหลของน้ำ<br>มีการระบายได้ดี        | กว้างเฉลี่ย ๖ เมตร<br>ยาว ๒,๐๐๐ เมตร<br>ลึกเฉลี่ย ๐.๕๐ เมตร<br>พร้อมป้ายประชาสัมพันธ์ | ๒๓๓,๐๐๐            | ๒๓๓,๐๐๐       | ๒๓๓,๐๐๐       | ๒๓๓,๐๐๐       | ๒๓๓,๐๐๐       | แหล่งน้ำได้รับการพัฒนา         | น้ำระบาย<br>ได้ดีขึ้น                             | กองช่าง                  |
|     | รวม ๑๘ โครงการ                                    |  |   | ๔,๗๕๙,๗๐๐          | ๔,๗๕๙,๗๐๐     | ๔,๗๕๙,๗๐๐     | ๔,๗๕๙,๗๐๐     | ๔,๗๕๙,๗๐๐     |                                |   |                          |

แผนพัฒนาท้องถิ่น (พ.ศ.๒๕๖๖-๒๕๗๐)

องค์การบริหารส่วนตำบลวัดโบสถ์ อำเภอเมืองปราจีนบุรี จังหวัดปราจีนบุรี

ก. ยุทธศาสตร์จังหวัดที่ ๕ ส่งเสริมการพัฒนาสังคมและการบริหารจัดการทรัพยากรธรรมชาติและสิ่งแวดล้อม อย่างมีคุณภาพ

ข. ยุทธศาสตร์การพัฒนาของ อปท. ในเขตจังหวัด ที่ ๑ ยุทธศาสตร์การพัฒนาคุณภาพชีวิต ทูทางสังคมให้ชุมชนเข้มแข็ง

๒. ยุทธศาสตร์การพัฒนาด้านการจัดระเบียบชุมชน/สังคมและการรักษาความสงบเรียบร้อย

ผ.๐๒

๒.๑ แผนงานการรักษาความสงบภายใน

| ที่ | โครงการ  | วัตถุประสงค์  | เป้าหมาย<br>(ผลผลิตของ<br>โครงการ)  | งบประมาณ/ที่ผ่านมา |               |               |               |               | ตัวชี้วัด<br><br>KPI  | ผลที่คาดว่าจะ<br>ได้รับ   | หน่วยงาน<br>ที่รับผิดชอบ |
|-----|--|---|---|--------------------|---------------|---------------|---------------|---------------|---|---|--------------------------|
|     |  |   |   | ๒๕๖๖<br>(บาท)      | ๒๕๖๗<br>(บาท) | ๒๕๖๘<br>(บาท) | ๒๕๖๙<br>(บาท) | ๒๕๗๐<br>(บาท) |   |   |                          |
| ๑   | โครงการฝึกทบทวนอาสาสมัคร<br>ป้องกันภัยฝ่ายพลเรือน<br>(อปพร.)               | เพื่อฝึกอบรม อปพร. ให้มี<br>ความรู้และทักษะในการ<br>ช่วยเหลือผู้ประสบภัยได้<br>อย่างมีประสิทธิภาพ   | ฝึกอบรมให้กับ<br>อปพร. ในตำบล<br>วัดโบสถ์ จำนวน<br>๖๐ คน  | ๑๕๐,๐๐๐            | ๑๕๐,๐๐๐       | ๑๕๐,๐๐๐       | ๑๕๐,๐๐๐       | ๑๕๐,๐๐๐       | อปพร. มีความรู้<br>ความเข้าใจในการ<br>ปฏิบัติหน้าที่<br>มากยิ่งขึ้น | สมาชิก อปพร.<br>มีความพร้อม<br>ในการปฏิบัติงาน  | สำนักปลัด                |
| ๒   | โครงการป้องกัน<br>และบรรเทาสาธารณภัย                                       | ๑. เพื่อเตรียมความพร้อม<br>ด้านป้องกันและบรรเทา<br>สาธารณภัยต่างๆ ภายใน<br>ตำบลวัดโบสถ์<br>๒. เพื่อสนับสนุน/ช่วยเหลือ<br>และบรรเทาความเดือดร้อน<br>ของประชาชน | ช่วยเหลือประชาชน<br>ในตำบลวัดโบสถ์<br>โดยการจัดหาวัสดุ<br>อุปกรณ์ในการ<br>ช่วยเหลือผู้ประสบภัย<br>ต่างๆ | ๑๐๐,๐๐๐            | ๑๐๐,๐๐๐       | ๑๐๐,๐๐๐       | ๑๐๐,๐๐๐       | ๑๐๐,๐๐๐       | ประชาชนในตำบล<br>วัดโบสถ์ได้รับการ<br>ช่วยเหลือด้าน<br>สาธารณภัย    | อบต.สามารถ<br>ช่วยเหลือ<br>ประชาชนที่<br>ประสบปัญหา<br>ที่เกิดจาก<br>สาธารณภัยได้อย่าง<br>มีประสิทธิภาพ | สำนักปลัด                |
| ๓   | โครงการรณรงค์และป้องกัน<br>การเกิดอุบัติเหตุบนท้องถนน<br>ในช่วงเทศกาลต่างๆ | เพื่อเตรียมความพร้อมใน<br>การอำนวยความสะดวก<br>ให้กับผู้ใช้รถใช้ถนนในช่วง<br>เทศกาลต่างๆ  | จัดอบรมหรือ<br>ประชาสัมพันธ์  | ๓๐,๐๐๐             | ๓๐,๐๐๐        | ๓๐,๐๐๐        | ๓๐,๐๐๐        | ๓๐,๐๐๐        | ประชาชนมีความ<br>ปลอดภัยมากขึ้น                                     | สามารถป้องกันและ<br>ลดอุบัติเหตุบน<br>ท้องถนนในเขต<br>ตำบลวัดโบสถ์ได้                                   | สำนักปลัด                |

๒. ยุทธศาสตร์การพัฒนาด้านการจัดระเบียบชุมชน/สังคมและการรักษาความสงบเรียบร้อย

ผ.๐๒

๒.๑ แผนงานการรักษาความสงบภายใน

| ที่ | โครงการ   | วัตถุประสงค์  | เป้าหมาย<br>(ผลผลิตของ<br>โครงการ)                                      | งบประมาณ/ที่ผ่านมา |               |               |               |               | ตัวชี้วัด<br><br>KPI  | ผลที่คาดว่าจะ<br>ได้รับ   | หน่วยงาน<br>ที่รับผิดชอบ |
|-----|---|---|---|--------------------|---------------|---------------|---------------|---------------|---|---|--------------------------|
|     |   |   |   | ๒๕๖๖<br>(บาท)      | ๒๕๖๗<br>(บาท) | ๒๕๖๘<br>(บาท) | ๒๕๖๙<br>(บาท) | ๒๕๗๐<br>(บาท) |   |   |                          |
| ๔   | โครงการฝึกอบรมให้ความรู้ประชาชน<br>เกี่ยวกับการป้องกันและบรรเทา<br>สาธารณภัยฯ | ๑. เพื่อเสริมสร้างความเข้มแข็งใ<br>ประชาชนในตำบลวัดโบสถ์<br>มีความรู้ ความเข้าใจ<br>ในการป้องกันและบรรเทา<br>สาธารณภัยให้เกิดประสิทธิภาพ<br>๒. เพื่อส่งเสริมสร้างศักยภาพ<br>และความเข้มแข็งให้แก่ชุดอาสา<br>ภัยพิบัติองค์การบริหารส่วนตำบล<br>วัดโบสถ์มีบุคลากรที่สามารถ<br>ปฏิบัติหน้าที่ช่วยเหลือเจ้าหน้าที่งาน<br>ในการป้องกันและบรรเทา<br>ได้อย่างมีประสิทธิภาพ | ฝึกอบรมให้กับ<br>ชุดจิตอาสาฯ<br>และประชาชน<br>ในพื้นที่<br>ตำบลวัดโบสถ์ | ๒๙๐,๐๐๐            | ๒๙๐,๐๐๐       | ๒๙๐,๐๐๐       | ๒๙๐,๐๐๐       | ๒๙๐,๐๐๐       | ชุดจิตอาสาฯ<br>และประชาชน<br>มีองค์ความรู้และ<br>ความเข้าใจในการ<br>ปฏิบัติหน้าที่<br>มากยิ่งขึ้น | ชุดจิตอาสาฯ<br>และประชาชน<br>ปฏิบัติหน้าที่<br>ได้อย่างมีประสิทธิภาพ<br>มากยิ่งขึ้น | สำนักปลัด                |
| ๕   | โครงการจัดทำป้ายจราจร<br>(ป้ายสัญลักษณ์) และป้ายบอก<br>เขตภายในตำบล           | เพื่อป้องกันการเกิด<br>อุบัติเหตุภายในตำบล  | พื้นที่หมู่ที่ ๑-๑๑<br>ในเขตตำบล<br>วัดโบสถ์                            | ๕๐,๐๐๐             | ๕๐,๐๐๐        | ๕๐,๐๐๐        | ๕๐,๐๐๐        | ๕๐,๐๐๐        | มีป้ายบอกการ<br>จราจรและป้าย<br>บอกพื้นที่ภายใน<br>เขตตำบลวัดโบสถ์                                | สามารถลดการ<br>เกิดอุบัติเหตุ   | กองช่าง                  |

๒. ยุทธศาสตร์การพัฒนาด้านการจัดระเบียบชุมชน/สังคมและการรักษาความสงบเรียบร้อย

ผ.๐๒

๒.๑ แผนงานการรักษาความสงบภายใน

| ที่ | โครงการ                                | วัตถุประสงค์  | เป้าหมาย<br>(ผลผลิตของ<br>โครงการ)    | งบประมาณ/ที่ผ่านมา |               |               |               |               | ตัวชี้วัด<br><br>KPI  | ผลที่คาดว่าจะ<br>ได้รับ  | หน่วยงาน<br>ที่รับผิดชอบ |
|-----|--|---|---------------------------------------|--------------------|---------------|---------------|---------------|---------------|---|--|--------------------------|
|     |  |   |                                       | ๒๕๖๖<br>(บาท)      | ๒๕๖๗<br>(บาท) | ๒๕๖๘<br>(บาท) | ๒๕๖๙<br>(บาท) | ๒๕๗๐<br>(บาท) |   |  |                          |
| ๖   | โครงการผู้แดง ผู้ดาวน์ ซวนแจ้ง         | เพื่อให้มีจุดรับแจ้ง<br>ข้อมูลข่าวสารเกี่ยวกับ<br>ความเดือดร้อน ข้อมูล<br>อื่นใดที่เป็นประโยชน์<br>แก่ทางราชการ | จุดรับแจ้ง<br>ข้อมูลข่าวสาร<br>๑๑ จุด | ๒๒,๐๐๐             | ๒๒,๐๐๐        | ๒๒,๐๐๐        | ๒๒,๐๐๐        | ๒๒,๐๐๐        | มีผู้เพื่อใช้รับแจ้ง<br>ความเดือดร้อน<br>ของประชาชน<br>ในพื้นที่ตำบล<br>วัดโบสถ์                | มีจุดรับแจ้ง<br>ข้อมูลข่าวสาร<br>ภายในตำบล                     | สำนักปลัด                |
| ๗   | โครงการรู้กฎหมายไว้ก่อน<br>ปลอดภัยกว่า | เพื่ออบรมให้ความรู้<br>แก่ประชาชนเกี่ยวกับ<br>กฎหมายใกล้ตัว   | ประชาชน<br>๕๐ คน                      | ๒๐,๐๐๐             | ๒๐,๐๐๐        | ๒๐,๐๐๐        | ๒๐,๐๐๐        | ๒๐,๐๐๐        | ประชาชน<br>ในพื้นที่ตำบล<br>วัดโบสถ์ จำนวน<br>๕๐ คน มีความรู้<br>เกี่ยวกับกฎหมาย<br>มากยิ่งขึ้น | ประชาชนได้มี<br>ความรู้เบื้องต้น<br>เกี่ยวกับกฎหมาย<br>ใกล้ตัว | สำนักปลัด                |
|     | รวม ๗ โครงการ                          |   |                                       | ๖๖๒,๐๐๐            | ๖๖๒,๐๐๐       | ๖๖๒,๐๐๐       | ๖๖๒,๐๐๐       | ๖๖๒,๐๐๐       |   |  |                          |

๒. ยุทธศาสตร์การพัฒนาด้านการจัดระเบียบชุมชน/สังคมและการรักษาความสงบเรียบร้อย

ผ.๐๒

๒.๒ แผนงานสร้างความเข้มแข็งของชุมชน

| ที่ | โครงการ   | วัตถุประสงค์  | เป้าหมาย<br>(ผลผลิตของ<br>โครงการ)  | งบประมาณ/ที่ผ่านมา |               |               |               |               | ตัวชี้วัด<br><br>KPI   | ผลที่คาดว่าจะ<br>ได้รับ  | หน่วยงาน<br>ที่รับผิดชอบ |
|-----|---|---|---|--------------------|---------------|---------------|---------------|---------------|--|--|--------------------------|
|     |   |   |   | ๒๕๖๖<br>(บาท)      | ๒๕๖๗<br>(บาท) | ๒๕๖๘<br>(บาท) | ๒๕๖๙<br>(บาท) | ๒๕๗๐<br>(บาท) |  |  |                          |
| ๑   | โครงการป้องกันและแก้ไข<br>ปัญหายาเสพติด (อุดหนุน<br>อำเภอเมืองปราจีนบุรี) | เพื่อจ่ายเป็นเงิน<br>อุดหนุนให้ที่<br>ทำการปกครอง<br>อำเภอเมือง<br>ปราจีนบุรี                             | อุดหนุนโครงการ<br>ป้องกันและแก้ไข<br>ปัญหายาเสพติด<br>ของอำเภอเมือง<br>ปราจีนบุรี | ๕๐,๐๐๐             | ๕๐,๐๐๐        | ๕๐,๐๐๐        | ๕๐,๐๐๐        | ๕๐,๐๐๐        | จำนวนยาเสพติด<br>และผู้ติดยา<br>เสพติดลดลง   | ในพื้นที่อำเภอเมือง<br>ปราจีนบุรีมีจำนวน<br>ยาเสพติดและผู้ติดยา<br>เสพติดลดลง          | สำนักปลัด                |
| ๒   | โครงการเข้าค่ายเข้าใจครอบครัวไทย<br>ห่างไกลยาเสพติด                       | เพื่อให้เด็ก เยาวชน<br>และสมาชิกใน<br>ครอบครัวได้มี<br>กิจกรรมป้องกัน<br>และแก้ไขปัญหา<br>ยาเสพติดร่วมกัน | ครอบครัว<br>ในตำบล<br>วัดโบสถ์<br>๓๐ ครอบครัว                                     | ๓๐,๐๐๐             | ๓๐,๐๐๐        | ๓๐,๐๐๐        | ๓๐,๐๐๐        | ๓๐,๐๐๐        | ครอบครัวในตำบล<br>วัดโบสถ์ ๓๐<br>ครอบครัว ห่างไกล<br>จากยาเสพติด<br>และสามารถขยายผล<br>ไปยังครอบครัวอื่นๆ<br>ได้                         | มีกิจกรรมป้องกัน<br>และแก้ไขปัญหา<br>ยาเสพติดโดย<br>สมาชิกใน<br>ครอบครัว<br>มีส่วนร่วม | สำนักปลัด                |
| ๓   | โครงการค่ายเด็กดี ตำบลบุหรี<br>ต้านสุรา                                   | เพื่อให้เด็กและ<br>เยาวชนได้รู้ถึงพิษภัย<br>ของบุหรีและสุรา<br>และได้ทำกิจกรรม<br>ร่วมกัน                 | เด็กและเยาวชน<br>ในตำบล<br>วัดโบสถ์<br>๔๐ คน                                      | ๓๐,๐๐๐             | ๓๐,๐๐๐        | ๓๐,๐๐๐        | ๓๐,๐๐๐        | ๓๐,๐๐๐        | เด็กและเยาวชน<br>ในตำบลวัดโบสถ์<br>๔๐ คน รู้ถึงโทษ<br>ของบุหรีและสุรา<br>และสามารถขยายผล<br>ไปยังเด็กและเยาวชน<br>กลุ่มอื่นๆในพื้นที่ได้ | เด็กและเยาวชน<br>รุ่นใหม่ไม่ยุ่ง<br>เกี่ยวกับบุหรี<br>และสุรา                          | สำนักปลัด                |



๒. ยุทธศาสตร์การพัฒนาด้านการจัดระเบียบชุมชน/สังคมและการรักษาความสงบเรียบร้อย

ผ.๐๒

๒.๒ แผนงานสร้างความเข้มแข็งของชุมชน

| ที่ | โครงการ  | วัตถุประสงค์  | เป้าหมาย<br>(ผลผลิตของ<br>โครงการ)                     | งบประมาณ/ที่ผ่านมา |               |               |               |               | ตัวชี้วัด<br><br>KPI  | ผลที่คาดว่าจะ<br>ได้รับ   | หน่วยงาน<br>ที่รับผิดชอบ |
|-----|--|---|--|--------------------|---------------|---------------|---------------|---------------|---|---|--------------------------|
|     |  |   |  | ๒๕๖๖<br>(บาท)      | ๒๕๖๗<br>(บาท) | ๒๕๖๘<br>(บาท) | ๒๕๖๙<br>(บาท) | ๒๕๗๐<br>(บาท) |   |   |                          |
| ๔   | โครงการรณรงค์วันงดสูบบุหรี่โลก                 | เพื่อรณรงค์สร้างจิตสำนึกและแสดงพลังการงดสูบบุหรี่   | เด็ก เยาวชน ประชาชน และทุกภาคส่วนในตำบลวัดโบสถ์ ๑๐๐ คน | ๕๐,๐๐๐             | ๕๐,๐๐๐        | ๕๐,๐๐๐        | ๕๐,๐๐๐        | ๕๐,๐๐๐        | เด็ก เยาวชน ประชาชน และทุกภาคส่วนในตำบลวัดโบสถ์ ๑๐๐ คน ตระหนักถึงโทษของ บุหรี่และมีการสูบบุหรี่ลดลง | เด็กและเยาวชน ประชาชนลดการสูบบุหรี่หรือหันมาเลิกสูบบุหรี่               | สำนักปลัด                |
| ๕   | โครงการส่งเสริมการป้องกันและแก้ไขปัญหายาเสพติด | เพื่อให้เด็กและเยาวชนในตำบลวัดโบสถ์มีความรู้เกี่ยวกับโทษและพิษภัยของยาเสพติด และได้มีส่วนร่วมในกิจกรรมต่างๆ เพื่อรณรงค์การป้องกันยาเสพติด | เด็กและเยาวชนในตำบลวัดโบสถ์ ๔๐ คน                      | ๒๐,๐๐๐             | ๒๐,๐๐๐        | ๒๐,๐๐๐        | ๒๐,๐๐๐        | ๒๐,๐๐๐        | เด็กและเยาวชนในตำบลวัดโบสถ์ ๔๐ คน ร่วมป้องกันและแก้ไขปัญหา ยาเสพติด                                 | เด็กและเยาวชน ได้รู้ถึงพิษภัยของ ยาเสพติดและได้มีส่วนร่วมในกิจกรรมต่างๆ | สำนักปลัด                |
| ๖   | โครงการรู้ทันโลกออนไลน์ภัยร้ายใกล้ตัว          | เพื่อให้ความรู้คุณและโทษของภัยสื่อสังคมออนไลน์และการเข้าใช้อินเทอร์เน็ต   | เด็กและเยาวชนในตำบลวัดโบสถ์ ๔๐ คน                      | ๒๐,๐๐๐             | ๒๐,๐๐๐        | ๒๐,๐๐๐        | ๒๐,๐๐๐        | ๒๐,๐๐๐        | เด็กและเยาวชนในตำบลวัดโบสถ์ ๔๐ คน มีความรู้และตระหนักถึงโทษของสื่อสังคมออนไลน์                      | เด็กและเยาวชน ได้ความรู้เกี่ยวกับสื่อสังคมออนไลน์                       | สำนักปลัด                |

๒. ยุทธศาสตร์การพัฒนาด้านการจัดระเบียบชุมชน/สังคมและการรักษาความสงบเรียบร้อย

ผ.๐๒

๒.๒ แผนงานสร้างความเข้มแข็งของชุมชน

| ที่ | โครงการ   | วัตถุประสงค์  | เป้าหมาย<br>(ผลผลิตของ<br>โครงการ)   | งบประมาณ/ที่ผ่านมา |               |               |               |               | ตัวชี้วัด<br><br>KPI   | ผลที่คาดว่าจะ<br>ได้รับ  | หน่วยงาน<br>ที่รับผิดชอบ |
|-----|---|---|--|--------------------|---------------|---------------|---------------|---------------|--|--|--------------------------|
|     |   |   |  | ๒๕๖๖<br>(บาท)      | ๒๕๖๗<br>(บาท) | ๒๕๖๘<br>(บาท) | ๒๕๖๙<br>(บาท) | ๒๕๗๐<br>(บาท) |  |  |                          |
| ๗   | โครงการเห็นต่างได้ แต่ไม่แตกแยก   | เพื่ออบรมสร้างความเข้าใจ<br>และสนับสนุนประชาชน<br>รักสามัคคีอย่างสันติสุข                           | ให้ความรู้เกี่ยวกับ<br>การทำงานและการอยู่<br>ร่วมกันอย่างมี<br>ความสุขและยั่งยืน<br>แก่ประชาชน ๕๐ คน | ๓๐,๐๐๐             | ๓๐,๐๐๐        | ๓๐,๐๐๐        | ๓๐,๐๐๐        | ๓๐,๐๐๐        | ประชาชน จำนวน<br>๕๐ คน มีการอยู่<br>ร่วมกันอย่างมี<br>ความสุข                                | ประชาชนรู้จัก<br>สามัคคีอยู่ร่วมกัน<br>อย่างสันติสุข                       | สำนักปลัด                |
| ๘   | โครงการบัญชีครัวเรือน วิธีการเรียน<br>เพื่อพัฒนาชีวิต                           | เพื่อส่งเสริมประชาชน<br>มีการวางแผนการรับ<br>จ่ายเงินเพื่อพัฒนา<br>คุณภาพชีวิตที่ดีขึ้น             | ประชาชน<br>หมู่ที่ ๑-๑๑<br>ในเขตตำบลวัดโบสถ์   | ๕,๐๐๐              | ๕,๐๐๐         | ๕,๐๐๐         | ๕,๐๐๐         | ๕,๐๐๐         | ประชาชนในพื้นที่<br>ตำบลวัดโบสถ์มีการ<br>วางแผนการรับและ<br>การจ่ายเงิน                      | ประชาชนมีการ<br>วางแผนการรับจ่าย<br>เงินเพื่อพัฒนา<br>คุณภาพชีวิตที่ดีขึ้น | สำนักปลัด                |
| ๙   | โครงการปลูกฝังค่านิยมการ<br>นำปรัชญาเศรษฐกิจพอเพียงมา<br>ปรับใช้ให้เกิดประโยชน์ | เพื่อให้เด็ก เยาวชน<br>ประชาชนสามารถ<br>นำหลักปรัชญา<br>เศรษฐกิจพอเพียงมา<br>ปรับใช้ในชีวิตประจำวัน | เด็กและเยาวชน<br>หมู่ที่ ๑-๑๑<br>ในเขตตำบลวัดโบสถ์   | ๓๐,๐๐๐             | ๓๐,๐๐๐        | ๓๐,๐๐๐        | ๓๐,๐๐๐        | ๓๐,๐๐๐        | เด็กและเยาวชน<br>สามารถนำความรู้<br>เรื่องเศรษฐกิจ<br>พอเพียงมาปรับใช้<br>ในชีวิตประจำวันได้ | นำหลักปรัชญา<br>เศรษฐกิจพอเพียง<br>มาปรับใช้ใน<br>ชีวิตประจำวัน            | สำนักปลัด                |

๒. ยุทธศาสตร์การพัฒนาด้านการจัดระเบียบชุมชน/สังคมและการรักษาความสงบเรียบร้อย

ผ.๐๒

๒.๒ แผนงานสร้างความเข้มแข็งของชุมชน

| ที่ | โครงการ   | วัตถุประสงค์                          | เป้าหมาย<br>(ผลผลิตของ<br>โครงการ)                           | งบประมาณ/ที่ผ่านมา |               |               |               |               | ตัวชี้วัด<br><br>KPI   | ผลที่คาดว่าจะ<br>ได้รับ              | หน่วยงาน<br>ที่รับผิดชอบ |
|-----|---|---------------------------------------|--|--------------------|---------------|---------------|---------------|---------------|--|--------------------------------------|--------------------------|
|     |   |                                       |  | ๒๕๖๖<br>(บาท)      | ๒๕๖๗<br>(บาท) | ๒๕๖๘<br>(บาท) | ๒๕๖๙<br>(บาท) | ๒๕๗๐<br>(บาท) |  |                                      |                          |
| ๑๐  | โครงการปกป้องสถาบันสำคัญของชาติ   | เพื่อปกป้องสถาบันสำคัญของชาติฯ        | ประชาชนในพื้นที่ตำบลวัดโบสถ์ มีจิตสำนึกในการปกป้องสถาบันชาติ | ๕๐,๐๐๐             | ๕๐,๐๐๐        | ๕๐,๐๐๐        | ๕๐,๐๐๐        | ๕๐,๐๐๐        | ประชาชนในพื้นที่ตำบลวัดโบสถ์ มีจิตสำนึกในการปกป้องสถาบันชาติ | สร้างความเข้มแข็งให้กับสถาบันของชาติ | สำนักปลัด                |
| ๑๑  | โครงการอุดหนุนศูนย์ต่อสู้เพื่อเอา<br>ยาเสพติด ตามแผนปฏิบัติการ<br>ป้องกันและแก้ไขปัญหายา<br>เสพติด อบต.วัดโบสถ์ | ป้องกันปัญหายาเสพติด                  | พื้นที่ตำบลวัดโบสถ์ มีปัญหายาเสพติดลดลง                      | ๑๐๐,๐๐๐            | ๑๐๐,๐๐๐       | ๑๐๐,๐๐๐       | ๑๐๐,๐๐๐       | ๑๐๐,๐๐๐       | ปัญหายาเสพติดในพื้นที่ตำบลวัดโบสถ์ลดลงและหมดไป               | ปัญหายาเสพติดลดลงและหมดไป            | สำนักปลัด                |
| ๑๒  | โครงการจัดกิจกรรมรณรงค์ป้องกัน<br>และแก้ไขปัญหายาเสพติด   | เพื่อป้องกันและแก้ไข<br>ปัญหายาเสพติด | พื้นที่ตำบลวัดโบสถ์ มีปัญหายาเสพติดลดลง                      | ๓๐,๐๐๐             | ๓๐,๐๐๐        | ๓๐,๐๐๐        | ๓๐,๐๐๐        | ๓๐,๐๐๐        | ปัญหายาเสพติดในพื้นที่ตำบลวัดโบสถ์ลดลงและหมดไป               | ปัญหายาเสพติดลดลงและหมดไป            | สำนักปลัด                |
|     | รวม ๑๒ โครงการ  |                                       |  | ๔๔๕,๐๐๐            | ๔๔๕,๐๐๐       | ๔๔๕,๐๐๐       | ๔๔๕,๐๐๐       | ๔๔๕,๐๐๐       |  |                                      |                          |

แผนพัฒนาท้องถิ่น (พ.ศ.๒๕๖๖-๒๕๗๐)

องค์การบริหารส่วนตำบลวัดโบสถ์ อำเภอเมืองปราจีนบุรี จังหวัดปราจีนบุรี

ก. ยุทธศาสตร์จังหวัดที่ ๕ ส่งเสริมการพัฒนาสังคมและการบริหารจัดการทรัพยากรธรรมชาติและสิ่งแวดล้อม อย่างมีคุณภาพ

ข. ยุทธศาสตร์การพัฒนาของ อปท. ในเขตจังหวัด ที่ ๑ ยุทธศาสตร์การพัฒนาคุณภาพชีวิต ทูทางสังคมให้ชุมชนเข้มแข็ง

๒. ยุทธศาสตร์การพัฒนาด้านการจัดระเบียบชุมชน/สังคมและการรักษาความสงบเรียบร้อย

ผ.๐๒

๒.๓ แผนงานอุตสาหกรรมและโยธา

| ที่ | โครงการ  | วัตถุประสงค์   | เป้าหมาย<br>ผลผลิตของโครงการ  | งบประมาณ/ที่ผ่านมา |               |               |               |               | ตัวชี้วัด<br>KPI   | ผลที่คาดว่าจะได้รับ  | หน่วยงาน<br>ที่รับผิดชอบ |
|-----|--|--|---|--------------------|---------------|---------------|---------------|---------------|--|--|--------------------------|
|     |  |  |   | ๒๕๖๖<br>(บาท)      | ๒๕๖๗<br>(บาท) | ๒๕๖๘<br>(บาท) | ๒๕๖๙<br>(บาท) | ๒๕๗๐<br>(บาท) |  |  |                          |
| ๑   | โครงการจัดสิ่งอำนวยความสะดวก<br>ขั้นพื้นฐานให้ผู้พิการ | เพื่อจัดสิ่งอำนวยความสะดวก<br>ขั้นพื้นฐานให้คนพิการและ<br>ทุกคนในสังคมเข้าถึง และได้ใ<br>ประโยชน์ได้ เช่น ทางลาด,<br>ห้องน้ำ, ที่จอดรถ, ป้าย<br>สัญลักษณ์ และบริการข้อมูล<br>ข่าวสาร | ผู้พิการประชาชน<br>ที่มาใช้บริการ<br>ได้รับความ<br>สะดวกมากยิ่งขึ้น | ๒๐๐,๐๐๐            | ๒๐๐,๐๐๐       | ๒๐๐,๐๐๐       | ๒๐๐,๐๐๐       | ๒๐๐,๐๐๐       | ผู้พิการ ประชาชน<br>ที่มาใช้บริการได้รับ<br>ความสะดวกมาก<br>ยิ่งขึ้น | ผู้พิการ ประชาชน<br>ที่มาใช้บริการได้รับ<br>ความสะดวกมาก<br>ยิ่งขึ้น | กองช่าง                  |
|     | รวม ๑ โครงการ  |  |   | ๒๐๐,๐๐๐            | ๒๐๐,๐๐๐       | ๒๐๐,๐๐๐       | ๒๐๐,๐๐๐       | ๒๐๐,๐๐๐       |  |  |                          |

รายละเอียดโครงการพัฒนา  
แผนพัฒนาท้องถิ่น (พ.ศ.๒๕๖๖-๒๕๗๐)

องค์การบริหารส่วนตำบลวัดโบสถ์ อำเภอเมืองปราจีนบุรี จังหวัดปราจีนบุรี

ก. ยุทธศาสตร์จังหวัดที่ ๕ ส่งเสริมการพัฒนาสังคมและการบริหารจัดการทรัพยากรธรรมชาติและสิ่งแวดล้อม อย่างมีคุณภาพ

ข. ยุทธศาสตร์การพัฒนาของ อปท. ในเขตจังหวัด ที่ ๒ ยุทธศาสตร์ส่งเสริมและสนับสนุนกิจกรรมด้านคุณภาพแวดล้อม

๓. ยุทธศาสตร์การพัฒนาด้านการบริหารจัดการทรัพยากรธรรมชาติและสิ่งแวดล้อมอย่างยั่งยืน

ผ.๐๒

๓.๑ แผนงานเคหะและชุมชน

| ที่ | โครงการ  | วัตถุประสงค์  | เป้าหมาย<br>(ผลผลิตของ<br>โครงการ)  | งบประมาณ/ที่ผ่านมา |               |               |               |               | ตัวชี้วัด<br><br>KPI  | ผลที่คาดว่าจะได้รับ   | หน่วยงาน<br>ที่รับผิดชอบ |
|-----|--|---|---|--------------------|---------------|---------------|---------------|---------------|---|---|--------------------------|
|     |  |   |   | ๒๕๖๖<br>(บาท)      | ๒๕๖๗<br>(บาท) | ๒๕๖๘<br>(บาท) | ๒๕๖๙<br>(บาท) | ๒๕๗๐<br>(บาท) |   |   |                          |
| ๑   | โครงการรณรงค์ลดขยะ<br>และคัดแยกขยะ   | เพื่อให้ประชาชน<br>มีความรู้ในการคัด<br>แยกขยะและเพื่อ<br>ให้ขยะชุมชนมี<br>ปริมาณลดน้อยลง | ขยะในเขตพื้นที่<br>ตำบลวัดโบสถ์มี<br>ปริมาณลดลงและ<br>ประชาชนสามารถ<br>คัดแยกขยะได้ | ๒๐,๐๐๐             | ๒๐,๐๐๐        | ๒๐,๐๐๐        | ๒๐,๐๐๐        | ๒๐,๐๐๐        | พื้นที่วัดโบสถ์มี<br>ปริมาณขยะลดลง<br>ประชาชนสามารถ<br>คัดแยกขยะได้         | ประชาชนสามารถ<br>คัดแยกขยะ<br>ทำให้ขยะในชุมชน<br>มีปริมาณลงน้อยลง | สำนักปลัด                |
| ๒   | โครงการจัดทำป้ายประชาสัมพันธ์<br>รณรงค์การรักษาความสะอาด<br>และป้ายห้ามทิ้งขยะใน<br>ที่สาธารณะ | เพื่อรณรงค์<br>ปลูกจิตสำนึก   | ใช้เป็นป้าย<br>ประชาสัมพันธ์<br>ในการห้ามทิ้งขยะ<br>และการรักษา<br>ความสะอาด        | ๓๐,๐๐๐             | ๓๐,๐๐๐        | ๓๐,๐๐๐        | ๓๐,๐๐๐        | ๓๐,๐๐๐        | มีเป็นป้าย<br>ประชาสัมพันธ์<br>ในการห้ามทิ้งขยะ<br>และการรักษา<br>ความสะอาด | บ้านเมืองสะอาด<br>และเป็นระเบียบ<br>เรียบร้อย                     | สำนักปลัด                |
| ๓   | โครงการรักษาความสะอาด<br>และความเป็นระเบียบเรียบร้อย<br>ของบ้านเมือง                           | เพื่อความสะอาด<br>และรักษาสิ่งแวดล้อม   | ให้พื้นที่ในเขตตำบล<br>วัดโบสถ์มีความ<br>สะอาด                                      | ๒๐,๐๐๐             | ๒๐,๐๐๐        | ๒๐,๐๐๐        | ๒๐,๐๐๐        | ๒๐,๐๐๐        | พื้นที่ตำบลวัดโบสถ์<br>มีความสะอาดมาก<br>ยิ่งขึ้น                           | บ้านเมืองสะอาด<br>และเป็นระเบียบ<br>เรียบร้อย                     | สำนักปลัด                |

๓.ยุทธศาสตร์การพัฒนาด้านการบริหารจัดการทรัพยากรธรรมชาติและสิ่งแวดล้อมอย่างยั่งยืน

ผ.๐๒

๓.๑ แผนงานเคหะและชุมชน

| ที่ | โครงการ   | วัตถุประสงค์  | เป้าหมาย<br>(ผลผลิตของ<br>โครงการ)   | งบประมาณ/ที่ผ่านมา |               |               |               |               | ตัวชี้วัด<br><br>KPI   | ผลที่คาดว่าจะ<br>ได้รับ  | หน่วยงาน<br>ที่รับผิดชอบ |
|-----|---|---|--|--------------------|---------------|---------------|---------------|---------------|--|--|--------------------------|
|     |   |   |  | ๒๕๖๖<br>(บาท)      | ๒๕๖๗<br>(บาท) | ๒๕๖๘<br>(บาท) | ๒๕๖๙<br>(บาท) | ๒๕๗๐<br>(บาท) |  |  |                          |
| ๔   | โครงการเมื่อน่าอยู่                             | ให้ประชาชนมีความ<br>เข้มแข็ง มีการรวมตัว<br>ปรับปรุงสภาพแวดล้อม       | พื้นที่ตำบลวัดโบสถ์<br>มีสภาพแวดล้อม<br>ที่ดีขึ้น                              | ๑๖๐,๐๐๐            | ๑๖๐,๐๐๐       | ๑๖๐,๐๐๐       | ๑๖๐,๐๐๐       | ๑๖๐,๐๐๐       | สภาพแวดล้อมของ<br>หมู่บ้านในตำบล<br>วัดโบสถ์มีความเป็น<br>ระเบียบเรียบร้อยขึ้น | สภาพแวดล้อม<br>ของหมู่บ้านดีขึ้น<br>มีระเบียบเรียบร้อย                 | สำนักปลัด                |
| ๕   | โครงการสวิตซ์คิดส์ ปิดเพื่อโลก<br>(Switch Kids) | เพื่อให้ความรู้แก่<br>เด็กและเยาวชน<br>เกี่ยวกับการ<br>ประหยัดพลังงาน | เด็กและเยาวชน<br>ในตำบลวัดโบสถ์<br>มีจิตสำนึกในการ<br>ใช้และประหยัด<br>พลังงาน | ๒๐,๐๐๐             | ๒๐,๐๐๐        | ๒๐,๐๐๐        | ๒๐,๐๐๐        | ๒๐,๐๐๐        | เด็กและเยาวชน<br>๔๐ คน มีความรู้<br>ในการใช้และ<br>ประหยัดพลังงาน              | เด็กและเยาวชนมี<br>ความรู้และเห็นความ<br>สำคัญของการ<br>ประหยัดพลังงาน | สำนักปลัด                |

๓.ยุทธศาสตร์การพัฒนาด้านการบริหารจัดการทรัพยากรธรรมชาติและสิ่งแวดล้อมอย่างยั่งยืน

ผ.๐๒

๓.๑ แผนงานเคหะและชุมชน

| ที่ | โครงการ   | วัตถุประสงค์   | เป้าหมาย<br>(ผลผลิตของ<br>โครงการ)   | งบประมาณ/ที่ผ่านมา |               |               |               |               | ตัวชี้วัด<br><br>KPI  | ผลที่คาดว่าจะ<br>ได้รับ  | หน่วยงาน<br>ที่รับผิดชอบ |
|-----|---|--|--|--------------------|---------------|---------------|---------------|---------------|---|--|--------------------------|
|     |   |  |  | ๒๕๖๖<br>(บาท)      | ๒๕๖๗<br>(บาท) | ๒๕๖๘<br>(บาท) | ๒๕๖๙<br>(บาท) | ๒๕๗๐<br>(บาท) |   |  |                          |
| ๖   | โครงการหน้าบ้าน นำมอง   | เพื่อให้ภูมิทัศน์ตาม<br>อาคารบ้านเรือนของ<br>ประชาชนมีความ<br>สะอาดสวยงาม<br>ร่มรื่น | อาคารบ้านเรือนของ<br>ประชาชนมีความ<br>เป็นระเบียบ<br>เรียบร้อย สวยงาม          | ๖๖,๐๐๐             | ๖๖,๐๐๐        | ๖๖,๐๐๐        | ๖๖,๐๐๐        | ๖๖,๐๐๐        | อาคารบ้านเรือนของ<br>ประชาชนมีความ<br>เป็นระเบียบ<br>เรียบร้อย สวยงาม | ภูมิทัศน์ตามอาคาร<br>บ้านเรือนของ<br>ประชาชนมีความ<br>สะอาดสวยงาม<br>ร่มรื่น | สำนักปลัด                |
| ๗   | โครงการค่าจ้างเหมาดูแล<br>สวนสาธารณะวัดนาบุญเฉลิมราชบุรี<br>หมู่ที่ ๘ | เพื่อจ่ายเป็น<br>ค่าจ้างเหมาดูแล<br>สวนสาธารณะฯ                                      | พื้นที่สวนสาธารณะ<br>วัดเฉลิมราชบุรีมี<br>ความสะอาดและ<br>มีภูมิทัศน์ที่สวยงาม | ๓๖,๐๐๐             | ๓๖,๐๐๐        | ๓๖,๐๐๐        | ๓๖,๐๐๐        | ๓๖,๐๐๐        | สวนสาธารณะได้รับ<br>การพัฒนา  | สวนสาธารณะ<br>เป็นระเบียบ<br>เรียบร้อยสะอาดตา                                | กองช่าง                  |
| ๘   | โครงการปรับปรุงภูมิทัศน์/<br>กำจัดวัชพืชตามถนนสาธารณะ<br>ภายในตำบล    | เพื่อให้ภูมิทัศน์<br>ภายในตำบลมี<br>ความเป็นระเบียบ<br>สวยงาม                        | พื้นที่ตามถนน<br>สาธารณะภายใน<br>ตำบลวัดโบสถ์<br>มีภูมิทัศน์ที่สวยงาม          | ๕๐,๐๐๐             | ๕๐,๐๐๐        | ๕๐,๐๐๐        | ๕๐,๐๐๐        | ๕๐,๐๐๐        | พื้นที่ถนนสาธารณะ<br>ได้รับการพัฒนา                                   | ภูมิทัศน์ภายใน<br>ตำบลมีความ<br>เป็นระเบียบ<br>สวยงาม                        | กองช่าง                  |
|     | รวม ๘ โครงการ   |  |  | ๔๐๒,๐๐๐            | ๔๐๒,๐๐๐       | ๔๐๒,๐๐๐       | ๔๐๒,๐๐๐       | ๔๐๒,๐๐๐       |   |  |                          |

แผนพัฒนาท้องถิ่น (พ.ศ.๒๕๖๖-๒๕๗๐)

องค์การบริหารส่วนตำบลวัดโบสถ์ อำเภอเมืองปราจีนบุรี จังหวัดปราจีนบุรี

ก. ยุทธศาสตร์จังหวัดที่ ๕ ส่งเสริมการพัฒนาสังคมและการบริหารจัดการทรัพยากรธรรมชาติและสิ่งแวดล้อม อย่างมีคุณภาพ

ข. ยุทธศาสตร์การพัฒนาของ อปท. ในเขตจังหวัด ที่ ๒ ยุทธศาสตร์ส่งเสริมและสนับสนุนกิจกรรมด้านคุณภาพแวดล้อม

๓.ยุทธศาสตร์การพัฒนาด้านการบริหารจัดการทรัพยากรธรรมชาติและสิ่งแวดล้อมอย่างยั่งยืน

ผ.๐๒

๓.๒ แผนงานการเกษตร

| ที่ | โครงการ                                       | วัตถุประสงค์   | เป้าหมาย<br>(ผลผลิตของ<br>โครงการ)   | งบประมาณ/ที่ผ่านมา |               |               |               |               | ตัวชี้วัด<br><br>KPI                            | ผลที่คาดว่าจะ<br>ได้รับ  | หน่วยงาน<br>ที่รับผิดชอบ |
|-----|---|--|--|--------------------|---------------|---------------|---------------|---------------|---|--|--------------------------|
|     |   |  |  | ๒๕๖๖<br>(บาท)      | ๒๕๖๗<br>(บาท) | ๒๕๖๘<br>(บาท) | ๒๕๖๙<br>(บาท) | ๒๕๗๐<br>(บาท) |   |  |                          |
| ๑   | โครงการอนุรักษ์ทรัพยากรธรรมชาติและสิ่งแวดล้อม | เพื่อเป็นค่าใช้จ่ายในการอนุรักษ์ทรัพยากรธรรมชาติและสิ่งแวดล้อม | ประชาชนในตำบลวัดโบสถ์มีจิตสำนึกในการอนุรักษ์ทรัพยากรธรรมชาติและสิ่งแวดล้อม | ๒๐,๐๐๐             | ๒๐,๐๐๐        | ๒๐,๐๐๐        | ๒๐,๐๐๐        | ๒๐,๐๐๐        | ป่าไม้ชุมชน แหล่งน้ำได้รับการดูแลและการอนุรักษ์ | ทรัพยากรธรรมชาติและสิ่งแวดล้อมในชุมชนได้รับการดูแล และอนุรักษ์ | สำนักปลัด                |
| ๒   | โครงการแก้ไขปัญหาน้ำเสียในคลองสารภี           | เพื่อเป็นค่าใช้จ่ายในการแก้ไขปัญหาเน่าเสียในคลองสารภี          | คลองสารภีได้รับการแก้ไขปัญหาน้ำเสีย  | ๓๐,๐๐๐             | ๓๐,๐๐๐        | ๓๐,๐๐๐        | ๓๐,๐๐๐        | ๓๐,๐๐๐        | น้ำในคลองสารภีมีความสะอาดและมีคุณภาพ            | ปัญหาน้ำเสียในคลองสารภีได้รับการแก้ไข                          | สำนักปลัด                |
|     | รวม ๒ โครงการ                                 |  |  | ๕๐,๐๐๐             | ๕๐,๐๐๐        | ๕๐,๐๐๐        | ๕๐,๐๐๐        | ๕๐,๐๐๐        |   |  |                          |



รายละเอียดโครงการพัฒนา  
แผนพัฒนาท้องถิ่น (พ.ศ.๒๕๖๖-๒๕๗๐)  
องค์การบริหารส่วนตำบลวัดโบสถ์ อำเภอเมืองปราจีนบุรี จังหวัดปราจีนบุรี

ก. ยุทธศาสตร์จังหวัดที่ ๕ ส่งเสริมการพัฒนาสังคมและการบริหารจัดการทรัพยากรธรรมชาติและสิ่งแวดล้อม อย่างมีคุณภาพ

ข. ยุทธศาสตร์การพัฒนาของ อปท. ในเขตจังหวัด ที่ ๑ ยุทธศาสตร์การพัฒนาคุณภาพชีวิต ทูทางสังคมให้ชุมชนเข้มแข็ง

๔. ยุทธศาสตร์การพัฒนาด้านการส่งเสริมคุณภาพชีวิต การศึกษา ศิลปะ วัฒนธรรม ประเพณี ภูมิปัญญาท้องถิ่น และเทิดทูนพิทักษ์รักษาสถาบันชาติ ศาสนา พระมหากษัตริย์  
รักษาสถาบันชาติ ศาสนา พระมหากษัตริย์

ผ.๐๑

๔.๑ แผนงานการศึกษา

| ที่ | โครงการ                                | วัตถุประสงค์   | เป้าหมาย<br>(ผลผลิตของ<br>โครงการ) | งบประมาณ/ที่ผ่านมา |               |               |               |               | ตัวชี้วัด<br><br>KPI                             | ผลที่คาดว่าจะ<br>ได้รับ  | หน่วยงาน<br>ที่รับผิดชอบ |
|-----|--|--|------------------------------------|--------------------|---------------|---------------|---------------|---------------|--|--|--------------------------|
|     |  |  |                                    | ๒๕๖๖<br>(บาท)      | ๒๕๖๗<br>(บาท) | ๒๕๖๘<br>(บาท) | ๒๕๖๙<br>(บาท) | ๒๕๗๐<br>(บาท) |  |  |                          |
| ๑   | โครงการวันเด็กแห่งชาติ                 | เพื่อเป็นการเสริมสร้างขวัญกำลังใจและพละนาามัยด้านร่างกายจิตใจอารมณ์สังคมและสติปัญญาให้เด็ก | เด็กภายในตำบลวัดโบสถ์จำนวน ๑๐๐คน   | ๔๐,๐๐๐             | ๔๐,๐๐๐        | ๔๐,๐๐๐        | ๔๐,๐๐๐        | ๔๐,๐๐๐        | เด็กในตำบลวัดโบสถ์ได้รับการส่งเสริมและการพัฒนา   | เด็กมีขวัญกำลังใจและรู้คุณค่าของตัวเองและเป็นคนดีของประเทศชาติ | กองการศึกษา              |
| ๒   | โครงการค่าใช้จ่ายจัดซื้ออาหารเสริม(นม) | เพื่อให้เด็กปฐมวัยอนุบาลและประถมศึกษามีสุขภาพดีได้รับสารอาหารที่มีประโยชน์ต่อสุขภาพ        | เด็กในศูนย์พัฒนาเล็ก ๑๐๐ คน        | ๒๕๐,๐๐๐            | ๒๕๐,๐๐๐       | ๒๕๐,๐๐๐       | ๒๕๐,๐๐๐       | ๒๕๐,๐๐๐       | เด็กในศูนย์พัฒนาเล็ก ๑๐๐ คนมีสุขภาพแข็งแรง       | เด็กปฐมวัยอนุบาลและประถมศึกษาได้รับสารอาหารที่มีประโยชน์       | กองการศึกษา              |
| ๓   | โครงการจัดหาอาหารกลางวันให้ ศพด.       | เพื่อให้เด็กปฐมวัยได้รับสารอาหารครบถ้วน  | เด็กในศูนย์พัฒนาเล็ก ๑๐๐ คน        | ๒๑๐,๐๐๐            | ๒๑๐,๐๐๐       | ๒๑๐,๐๐๐       | ๒๑๐,๐๐๐       | ๒๑๐,๐๐๐       | เด็กในศูนย์พัฒนาเล็ก ๑๐๐ คนได้รับสารอาหารครบถ้วน | เด็กปฐมวัยได้รับสารอาหารครบถ้วน                                | กองการศึกษา              |

๔. ยุทธศาสตร์การพัฒนาด้านการส่งเสริมคุณภาพชีวิต การศึกษา ศิลปะ วัฒนธรรม ประเพณี ภูมิปัญญาท้องถิ่น และเทิดทูนพิทักษ์รักษาสถาบันชาติ ศาสนา พระมหากษัตริย์  
 ศึกษาศาสนา สถาบันชาติ ศาสนา พระมหากษัตริย์

ผ.๐๑

๔.๑ แผนงานการศึกษา

| ที่ | โครงการ  | วัตถุประสงค์   | เป้าหมาย<br>(ผลผลิตของ<br>โครงการ)   | งบประมาณ/ที่ผ่านมา |               |               |               |               | ตัวชี้วัด<br><br>KPI                                      | ผลที่คาดว่าจะ<br>ได้รับ                                  | หน่วยงาน<br>ที่รับผิดชอบ |
|-----|--|--|--------------------------------------|--------------------|---------------|---------------|---------------|---------------|---|--|--------------------------|
|     |  |  |                                      | ๒๕๖๖<br>(บาท)      | ๒๕๖๗<br>(บาท) | ๒๕๖๘<br>(บาท) | ๒๕๖๙<br>(บาท) | ๒๕๗๐<br>(บาท) |   |  |                          |
| ๔   | โครงการอุดหนุนโรงเรียน<br>วัดโบสถ์วิทยาเพื่อโครงการ<br>อาหารกลางวัน  | เพื่อให้นักเรียนได้รับ<br>สารอาหารครบถ้วน  | อุดหนุนโรงเรียน<br>วัดโบสถ์วิทยา     | ๑๒๐,๐๐๐            | ๑๒๐,๐๐๐       | ๑๒๐,๐๐๐       | ๑๒๐,๐๐๐       | ๑๒๐,๐๐๐       | เด็กนักเรียนใน<br>โรงเรียนวัดโบสถ์<br>วิทยา               | เด็กนักเรียนมี<br>สุขภาพร่างกาย<br>แข็งแรงสมบูรณ์        | กองการศึกษา              |
| ๕   | โครงการสนับสนุนค่าใช้จ่ายการ<br>บริหารสถานศึกษาเพื่อจัด<br>การเรียนการสอนให้ ศพด.  | เพื่อให้เด็กนักเรียนได้รับ<br>สารอาหารครบถ้วน<br>และได้รับการเรียนการสอน<br>ที่มีประสิทธิภาพ | เด็กนักเรียนใน ศพด.<br>จำนวน ๑๐๐ คน  | ๓๐๐,๐๐๐            | ๓๐๐,๐๐๐       | ๓๐๐,๐๐๐       | ๓๐๐,๐๐๐       | ๓๐๐,๐๐๐       | เด็กใน ศพด. ได้รับ<br>การเรียน การสอน<br>ที่มีประสิทธิภาพ | เด็กนักเรียนได้รับ<br>การเรียนการสอน<br>ที่มีประสิทธิภาพ | กองการศึกษา              |
| ๖   | โครงการค่าใช้จ่ายในการจัดการ<br>ศึกษาสำหรับศูนย์พัฒนาเด็กเล็ก<br>(ค่าน้ำหนังสือเรียน อุปกรณ์การเรียน<br>ค่าเครื่องแบบนักเรียน และค่ากิจกรรม<br>สำหรับผู้เรียน) |  |                                      | ๑๒,๔๓๐             | ๑๒,๔๓๐        | ๑๒,๔๓๐        | ๑๒,๔๓๐        | ๑๒,๔๓๐        |   |  | กองการศึกษา              |
| ๗   | โครงการจัดซื้อเครื่องเล่นสนาม<br>สำหรับเด็กปฐมวัย  | เพื่อเสริมสร้างพัฒนา<br>การให้เด็กปฐมวัย   | เด็กใน ศพด.ได้<br>เสริมสร้างพัฒนาการ | ๓๐๐,๐๐๐            | ๓๐๐,๐๐๐       | ๓๐๐,๐๐๐       | ๓๐๐,๐๐๐       | ๓๐๐,๐๐๐       | เด็กใน ศพด. มี<br>พัฒนาการการ<br>การเรียนรู้ที่ดีขึ้น     | เด็กปฐมวัยได้รับ<br>การเสริมสร้าง<br>พัฒนาการ            | กองการศึกษา              |

๔. ยุทธศาสตร์การพัฒนาด้านการส่งเสริมคุณภาพชีวิต การศึกษา ศิลปะ วัฒนธรรม ประเพณี ภูมิปัญญาท้องถิ่น และเทิดทูนพิทักษ์รักษาสถาบันชาติ ศาสนา พระมหากษัตริย์  
รักษาสถาบันชาติ ศาสนา พระมหากษัตริย์

ผ.๐๑

๔.๑ แผนงานการศึกษา

| ที่ | โครงการ  | วัตถุประสงค์  | เป้าหมาย<br>(ผลผลิตของ<br>โครงการ)          | งบประมาณ/ที่ผ่านมา |               |               |               |               | ตัวชี้วัด<br><br>KPI  | ผลที่คาดว่าจะ<br>ได้รับ                        | หน่วยงาน<br>ที่รับผิดชอบ |
|-----|--|---|---|--------------------|---------------|---------------|---------------|---------------|---|--|--------------------------|
|     |  |   |   | ๒๕๖๖<br>(บาท)      | ๒๕๖๗<br>(บาท) | ๒๕๖๘<br>(บาท) | ๒๕๖๙<br>(บาท) | ๒๕๗๐<br>(บาท) |   |  |                          |
| ๘   | โครงการปรับปรุง/ซ่อมแซม ศพด.<br>อบต.วัดโบสถ์                   | เพื่อให้เด็กปฐมวัย<br>มีความสะอาด<br>ปลอดภัย                    | ศพด. มีการปรับปรุง<br>ให้มีมาตรฐานยิ่งขึ้น  | ๑๐๐,๐๐๐            | ๑๐๐,๐๐๐       | ๑๐๐,๐๐๐       | ๑๐๐,๐๐๐       | ๑๐๐,๐๐๐       | ศพด. ได้รับการ<br>พัฒนาให้ได้<br>มาตรฐาน                              | เด็กปฐมวัยได้รับ<br>ความสะอาดและ<br>ปลอดภัย    | กองช่าง                  |
| ๙   | โครงการส่งเสริมให้ความรู้แก่เด็ก<br>และประชาชนเกี่ยวกับอาเซียน | เพื่อให้ความรู้ความ<br>เข้าใจเกี่ยวกับอาเซียน                   | เด็กและเยาวชน มี<br>ความรู้เกี่ยวกับอาเซียน | ๓๐,๐๐๐             | ๓๐,๐๐๐        | ๓๐,๐๐๐        | ๓๐,๐๐๐        | ๓๐,๐๐๐        | เด็กและเยาวชน<br>มีความรู้เกี่ยวกับ<br>อาเซียนมากขึ้น                 | มีความรู้และความ<br>เข้าใจเกี่ยวกับ<br>อาเซียน | กองการศึกษา              |
| ๑๐  | โครงการคาราวานเสริมสร้าง<br>เยาวชนรักการอ่าน                   | เพื่อให้เด็กและ<br>เยาวชนมีความ<br>สนใจและรักการ<br>อ่านหนังสือ | เด็กและเยาวชน<br>๕๐ คน                      | ๓๐,๐๐๐             | ๓๐,๐๐๐        | ๓๐,๐๐๐        | ๓๐,๐๐๐        | ๓๐,๐๐๐        | เด็กและเยาวชน<br>ในตำบลวัดโบสถ์<br>มีความสนใจและ<br>รักการอ่านมากขึ้น | เด็กและเยาวชน<br>มีความสนใจ<br>รักการหนังสือ   | กองการศึกษา              |
|     | รวม ๑๐ โครงการ   |   |   | ๑,๓๙๒,๔๓๐          | ๑,๓๙๒,๔๓๐     | ๑,๓๙๒,๔๓๐     | ๑,๓๙๒,๔๓๐     | ๑,๓๙๒,๔๓๐     |   |  |                          |

**รายละเอียดโครงการพัฒนา**  
**แผนพัฒนาท้องถิ่น (พ.ศ.๒๕๖๖-๒๕๗๐)**  
**องค์การบริหารส่วนตำบลวัดโบสถ์ อำเภอเมืองปราจีนบุรี จังหวัดปราจีนบุรี**

- ก. ยุทธศาสตร์จังหวัดที่ ๕ ส่งเสริมการพัฒนาสังคมและการบริหารจัดการทรัพยากรธรรมชาติและสิ่งแวดล้อม อย่างมีคุณภาพ
- ข. ยุทธศาสตร์การพัฒนาของ อปท. ในเขตจังหวัด ที่ ๑ ยุทธศาสตร์การพัฒนาคุณภาพชีวิต ทูทางสังคมให้ชุมชนเข้มแข็ง
๔. ยุทธศาสตร์การพัฒนาด้านการส่งเสริมคุณภาพชีวิต การศึกษา ศิลปะ วัฒนธรรม ประเพณี ภูมิปัญญาท้องถิ่น และเทิดทูนพิทักษ์รักษาสถาบันชาติ ศาสนา พระมหากษัตริย์  
 รักษาสถาบันชาติ ศาสนา พระมหากษัตริย์

ผ.๐๒

**๔.๒ แผนงานสาธารณสุข**

| ที่ | โครงการ   | วัตถุประสงค์  | เป้าหมาย<br>(ผลผลิตของ<br>โครงการ)   | งบประมาณ/ที่ผ่านมา |               |               |               |               | ตัวชี้วัด<br><br>KPI  | ผลที่คาดว่าจะ<br>ได้รับ                                 | หน่วยงาน<br>ที่รับผิดชอบ |
|-----|---|---|--|--------------------|---------------|---------------|---------------|---------------|---|---|--------------------------|
|     |   |   |  | ๒๕๖๖<br>(บาท)      | ๒๕๖๗<br>(บาท) | ๒๕๖๘<br>(บาท) | ๒๕๖๙<br>(บาท) | ๒๕๗๐<br>(บาท) |   |   |                          |
| ๑   | โครงการรณรงค์ป้องกันโรคติดต่อ<br>(โรคไข้เลือดออก<br>โรคไข้หวัดนก ฯลฯ) | เพื่อจ่ายเป็น<br>ค่าใช้จ่ายในการ<br>ดำเนินการป้องกัน<br>โรคติดต่อ       | ในพื้นที่ตำบลวัดโบสถ์<br>ปลอดภัยจากโรคติดต่อ   | ๕๐,๐๐๐             | ๕๐,๐๐๐        | ๕๐,๐๐๐        | ๕๐,๐๐๐        | ๕๐,๐๐๐        | ประชาชนในพื้นที่<br>ตำบลวัดโบสถ์<br>ปลอดภัยจาก<br>โรคติดต่อ | ประชาชนปลอดภัย<br>จากการแพร่ระบาดของ<br>โรคติดต่อ       | สำนักปลัด                |
| ๒   | โครงการรณรงค์ป้องกันโรคพิษ<br>สุนัขบ้าและทำหมัน(สุนัข,แมว)            | เพื่อเป็นการป้องกัน<br>และควบคุมโรค<br>พิษสุนัขบ้า                      | ในพื้นที่ตำบลวัดโบสถ์<br>ปลอดภัยจากโรค<br>พิษสุนัขบ้า                                    | ๒๐,๐๐๐             | ๒๐,๐๐๐        | ๒๐,๐๐๐        | ๒๐,๐๐๐        | ๒๐,๐๐๐        | ประชาชนปลอดภัย<br>จากโรคพิษสุนัขบ้า                         |   | สำนักปลัด                |
| ๓   | โครงการโรคไม่ติดต่อ   | ลดอัตราการตายจาก<br>จากโรคหัวใจและ<br>จากโรคมะเร็งเต้านม<br>และปากมดลูก | ประชาชนกลุ่มเป้าหมาย<br>ปลอดภัยจากโรคหัวใจ<br>จากโรคมะเร็งเต้านม<br>และโรคมะเร็งปากมดลูก | ๑๐,๐๐๐             | ๑๐,๐๐๐        | ๑๐,๐๐๐        | ๑๐,๐๐๐        | ๑๐,๐๐๐        | ประชาชนได้รับ<br>การตรวจโรคอย่าง<br>มีประสิทธิภาพ           | ประชาชน<br>กลุ่มเป้าหมาย<br>ได้รับการตรวจ<br>คัดกรองโรค | สำนักปลัด                |

๔. ยุทธศาสตร์การพัฒนาด้านการส่งเสริมคุณภาพชีวิต การศึกษา ศิลปะ วัฒนธรรม ประเพณี ภูมิปัญญาท้องถิ่น และกองทุนพิทักษ์รักษาสถาบันชาติ ศาสนา พระมหากษัตริย์  
รักษาสถาบันชาติ ศาสนา พระมหากษัตริย์

ผ.๐๒

๔.๒ แผนงานสาธารณสุข

| ที่ | โครงการ   | วัตถุประสงค์  | เป้าหมาย<br>(ผลผลิตของ<br>โครงการ)   | งบประมาณ/ที่ผ่านมา |               |               |               |               | ตัวชี้วัด<br><br>KPI   | ผลที่คาดว่าจะ<br>ได้รับ  | หน่วยงาน<br>ที่รับผิดชอบ |
|-----|---|---|--|--------------------|---------------|---------------|---------------|---------------|--|--|--------------------------|
|     |   |   |  | ๒๕๖๖<br>(บาท)      | ๒๕๖๗<br>(บาท) | ๒๕๖๘<br>(บาท) | ๒๕๖๙<br>(บาท) | ๒๕๗๐<br>(บาท) |  |  |                          |
| ๔   | โครงการส่งเสริมสุขภาพผู้สูงอายุ                 | เพื่อส่งเสริมให้ผู้สูงอายุ<br>มีการรวมกลุ่ม<br>และดำเนินกิจกรรม<br>ร่วมในชุมชน        | ผู้สูงอายุในเขตตำบล<br>วัดโบสถ์  | ๑๐,๐๐๐             | ๑๐,๐๐๐        | ๑๐,๐๐๐        | ๑๐,๐๐๐        | ๑๐,๐๐๐        | ผู้สูงอายุได้รับการ<br>ส่งเสริมและการ<br>ดูแลในด้านต่างๆ             | ผู้สูงอายุมีสุขภาพ<br>ที่ดีทั้งด้าน<br>ร่างกายและจิตใจ                     | สำนักปลัด                |
| ๕   | โครงการจัดซื้อเครื่องพ่น<br>หมอกควันกำจัดยุงลาย | เพื่อกำจัด<br>การแพร่เชื้อ<br>หรือขยายพันธุ์<br>และแพร่ระบาดของ<br>โรคไข้<br>เลือดออก | มีเครื่องพ่นหมอกควัน<br>กำจัดยุงลายเพิ่มมากขึ้น<br>สามารถกำจัดยุงลาย<br>ได้อย่างทั่วถึงมากยิ่งขึ้น | ๒๕๐,๐๐๐            | ๒๕๐,๐๐๐       | ๒๕๐,๐๐๐       | ๒๕๐,๐๐๐       | ๒๕๐,๐๐๐       | ป้องกันการแพร่<br>ระบาดของโรค<br>ไข้เลือดออกในเขต<br>ตำบลวัดโบสถ์ได้ | ป้องกันการแพร่<br>เชื้อหรือขยายพันธุ์<br>และแพร่ระบาดของ<br>โรคไข้เลือดออก | สำนักปลัด                |

๔. ยุทธศาสตร์การพัฒนาด้านการส่งเสริมคุณภาพชีวิต การศึกษา ศิลปะ วัฒนธรรม ประเพณี ภูมิปัญญาท้องถิ่น และเทิดทูนพิทักษ์รักษาสถาบันชาติ ศาสนา พระมหากษัตริย์

รักษาสถาบันชาติ ศาสนา พระมหากษัตริย์

ผ.๐๒

๔.๒ แผนงานสาธารณสุข

| ที่ | โครงการ  | วัตถุประสงค์   | เป้าหมาย<br>(ผลผลิตของ<br>โครงการ)   | งบประมาณ/ที่ผ่านมา |               |               |               |               | ตัวชี้วัด<br><br>KPI  | ผลที่คาดว่าจะ<br>จะได้รับ  | หน่วยงาน<br>ที่รับผิดชอบ |
|-----|--|--|--|--------------------|---------------|---------------|---------------|---------------|---|--|--------------------------|
|     |  |  |  | ๒๕๖๖<br>(บาท)      | ๒๕๖๗<br>(บาท) | ๒๕๖๘<br>(บาท) | ๒๕๖๙<br>(บาท) | ๒๕๗๐<br>(บาท) |   |  |                          |
| ๖   | โครงการสัตว์ปลอดโรค<br>คนปลอดภัย จากโรคพิษสุนัขบ้า<br>ตามพระปณิธาน ศาสตราจารย์<br>ดร. สมเด็จพระเจ้าลูกเธอ<br>เจ้าฟ้าจุฬาภรณวลัยลักษณ์<br>อัครราชกุมารี | - เพื่อสำรวจจำนวนข้อมูลสัตว์<br>และขึ้นทะเบียนสัตว์<br>ตามโครงการ สัตว์ปลอดโรค<br>คนปลอดภัย จากโรคพิษสุนัขบ้า<br>ตามพระปณิธานศาสตราจารย์<br>ดร.สมเด็จพระเจ้าลูกเธอ<br>เจ้าฟ้าจุฬาภรณวลัยลักษณ์<br>อัครราชกุมารี<br>- เพื่อดำเนินกิจกรรมฉีดวัคซีน<br>ป้องกันโรคพิษสุนัขบ้า<br>ในสุนัขและแมว | - สำรวจข้อมูลจำนวน<br>สัตว์ฯ<br>- ฉีดวัคซีนสำหรับ<br>ป้องกันโรคพิษสุนัขบ้า<br>จำนวน สุนัข ๗๑๔ ตัว<br>และแมว ๓๑๕ ตัว<br>รวมสุนัขและแมว<br>๑,๐๒๙ ตัว | ๓,๐๘๗              | ๓,๐๘๗         | ๓,๐๘๗         | ๓,๐๘๗         | ๓,๐๘๗         | - จำนวน<br>สัตว์ที่ได้รับ<br>การสำรวจ<br>และฉีดวัคซีน                         | - มีข้อมูลสัตว์ที่ได้รับ<br>การสำรวจและ<br>ขึ้นทะเบียน<br>ที่เป็นปัจจุบัน<br>- สุนัขและแมวในเขต<br>องค์การบริหาร<br>ส่วนตำบลวัดโบสถ์<br>ได้รับวัคซีนป้องกัน<br>โรคพิษสุนัขบ้า<br>อย่างครอบคลุม | สำนักปลัด                |
| ๗   | โครงการอุดหนุนหมู่บ้านสำหรับ<br>ดำเนินการโครงการสืบสาน<br>ปณิธานสมเด็จพระย่าท่านแม่<br>มะเร็งเต้านม  | - เพื่อเฝ้าระวังภาวะมะเร็ง<br>เต้านมในประชาชนอายุ ๓๕ ปี ขึ้น<br>- เพื่อคัดกรองและป้องกัน<br>มะเร็งเต้านมในประชาชน<br>- เพื่อให้ผู้ที่ผู้ตรวจพบได้รับ<br>การรักษาอย่างรวดเร็ว   | - ประชาชนกลุ่มเสี่ยง<br>ในหมู่บ้านอายุ ๓๕ ปี<br>ขึ้นไป<br>จำนวน ๒๒๐ คน   | ๗๑,๕๐๐             | ๗๑,๕๐๐        | ๗๑,๕๐๐        | ๗๑,๕๐๐        | ๗๑,๕๐๐        | - ประชาชน<br>ได้รับการ<br>ตรวจมะเร็ง<br>เต้านม ๒๒๐ คน<br>อายุ ๓๕ ปี<br>ขึ้นไป | - ประชาชนที่มีสภาวะ<br>เสี่ยงได้รับการตรวจ<br>คัดกรองเบื้องต้นเพื่อเฝ้า<br>ระวังมะเร็งเต้านมและ<br>สามารถเข้ารับการรักษา<br>ได้ทันเวลาเพื่อพบ<br>ความผิดปกติในระยะเริ่มแรก                     | หมู่ที่ ๑ - ๑๑           |

๔. ยุทธศาสตร์การพัฒนาด้านการส่งเสริมคุณภาพชีวิต การศึกษา ศิลปะ วัฒนธรรม ประเพณี ภูมิปัญญาท้องถิ่น และเทิดทูนพิทักษ์รักษาสถาบันชาติ ศาสนา พระมหากษัตริย์

รักษาสถาบันชาติ ศาสนา พระมหากษัตริย์

ผ.๐๒

๔.๒ แผนงานสาธารณสุข

| ที่ | โครงการ   | วัตถุประสงค์  | เป้าหมาย<br>(ผลผลิตของ<br>โครงการ)  | งบประมาณ/ที่ผ่านมา |               |               |               |               | ตัวชี้วัด<br><br>KPI  | ผลที่คาดว่าจะ<br>ได้รับ   | หน่วยงาน<br>ที่รับผิดชอบ |
|-----|---|---|---|--------------------|---------------|---------------|---------------|---------------|---|---|--------------------------|
|     |   |   |   | ๒๕๖๖<br>(บาท)      | ๒๕๖๗<br>(บาท) | ๒๕๖๘<br>(บาท) | ๒๕๖๙<br>(บาท) | ๒๕๗๐<br>(บาท) |   |   |                          |
| ๘   | โครงการอุดหนุนหมู่บ้านสำหรับ<br>ดำเนินการโครงการปรับปรุง<br>โภชนาการและสุขภาพเด็กของ<br>สมเด็จพระกนิษฐาธิราชเจ้าฯ<br>สยามบรมราชกุมารี | - เพื่อรณรงค์ให้ความรู้แก่ประชาชน<br>เกี่ยวกับโรคขาดแคลนสารไอโอดีน<br>- เพื่อลดภาวะขาดสารไอโอดีน<br>ให้ประชาชนทุกกลุ่มวัย<br>- เพื่อป้องกันภาวะการขาดสาร<br>ไอโอดีน | - จัดทำแผนพับให้ความ<br>กลุ่มเป้าหมายอายุ ตั้งแต่<br>๓๕ ปี ขึ้นไป<br>จำนวน ๒๒๐ คน | ๗๑,๕๐๐             | ๗๑,๕๐๐        | ๗๑,๕๐๐        | ๗๑,๕๐๐        | ๗๑,๕๐๐        | - ประชาชน<br>ได้รับความรู้<br>เกี่ยวกับ<br>โรคขาดสาร<br>ไอโอดีน<br>ร้อยละ ๘๐<br>- ไม่พบภาวะ<br>ขาดสารไอโอดีน<br>ของประชาชน<br>ในเขต อบต.<br>- คริวเรือน<br>ได้รับตัวอย่าง<br>เกลือ ๓๐๐<br>ครัวเรือน | - ประชาชนได้รับ<br>ความรู้เกี่ยวกับ<br>โรคขาดสารไอโอดีน<br>อย่างทั่วถึง<br>- ไม่พบภาวะขาดสาร<br>ไอโอดีนในเขต อบต. | หมู่ที่ ๑ - ๑๑           |

๔. ยุทธศาสตร์การพัฒนาด้านการส่งเสริมคุณภาพชีวิต การศึกษา ศิลปะ วัฒนธรรม ประเพณี ภูมิปัญญาท้องถิ่น และเทิดทูนพิทักษ์รักษาสถาบันชาติ ศาสนา พระมหากษัตริย์

รักษาสถาบันชาติ ศาสนา พระมหากษัตริย์

ผ.๐๒

๔.๒ แผนงานสาธารณสุข

| ที่ | โครงการ   | วัตถุประสงค์   | เป้าหมาย<br>(ผลผลิตของ<br>โครงการ)  | งบประมาณ/ที่ผ่านมา |               |               |               |               | ตัวชี้วัด<br><br>KPI  | ผลที่คาดว่าจะ<br>ได้รับ   | หน่วยงาน<br>ที่รับผิดชอบ |
|-----|---|--|---|--------------------|---------------|---------------|---------------|---------------|---|---|--------------------------|
|     |   |  |   | ๒๕๖๖<br>(บาท)      | ๒๕๖๗<br>(บาท) | ๒๕๖๘<br>(บาท) | ๒๕๖๙<br>(บาท) | ๒๕๗๐<br>(บาท) |   |   |                          |
| ๙   | โครงการอุดหนุนหมู่บ้านสำหรับ<br>ดำเนินการโครงการส่งเสริม<br>โภชนาการและสุขภาพอนามัย<br>แม่และเด็กของ<br>สมเด็จพระกนิษฐาธิราชเจ้าฯ<br>สยามบรมราชกุมารี | - เพื่อส่งเสริมให้หญิงมีครรภ์<br>หญิงให้นมบุตรและเด็กทารก<br>แรกเกิดจนถึง ๓ ปี<br>ได้รับบริการที่เหมาะสมและได้รู้<br>ความรู้ด้านอาหารและโภชนาการ | - จัดทำแผนพับให้ความ<br>เรื่องโภชนาการและ<br>สุขภาพอนามัยแก่หญิง<br>มีครรภ์<br>- ส่งเสริมสนับสนุนอาหาร<br>เสริมวิตามินให้กับ<br>หญิงมีครรภ์ | ๗๗,๐๐๐             | ๗๗,๐๐๐        | ๗๗,๐๐๐        | ๗๗,๐๐๐        | ๗๗,๐๐๐        | - หญิงมีครรภ์<br>ได้รับความรู้<br>เรื่องโภชนาการ<br>และสุขภาพ<br>อนามัย<br>ร้อยละ ๘๐<br>- หญิงมีครรภ์<br>ได้รับอาหาร<br>เสริมและ<br>วิตามินครบ<br>ถ้วนตามหลัก<br>โภชนาการ | - ประชาชนได้รับ<br>ความรู้เกี่ยวกับโรค<br>ขาดสารไอโอดีน<br>อย่างทั่วถึง<br>- ไม่พบภาวะขาดสาร<br>ไอโอดีนในเขต อบต. | หมู่ที่ ๑ - ๑๑           |
|     | รวม ๙ โครงการ   |  |   | ๕๙๓,๙๕๗            | ๕๙๓,๙๕๗       | ๕๙๓,๙๕๗       | ๕๙๓,๙๕๗       | ๕๙๓,๙๕๗       |   |   |                          |



รายละเอียดโครงการพัฒนา  
แผนพัฒนาท้องถิ่น (พ.ศ.๒๕๖๖-๒๕๗๐)  
องค์การบริหารส่วนตำบลวัดโบสถ์ อำเภอเมืองปราจีนบุรี จังหวัดปราจีนบุรี

- ก. ยุทธศาสตร์จังหวัดที่ ๕ ส่งเสริมการพัฒนาสังคมและการบริหารจัดการทรัพยากรธรรมชาติและสิ่งแวดล้อม อย่างมีคุณภาพ
- ข. ยุทธศาสตร์การพัฒนาของ อปท. ในเขตจังหวัด ที่ ๑ ยุทธศาสตร์การพัฒนาคุณภาพชีวิต ทูทางสังคมให้ชุมชนเข้มแข็ง
๔. ยุทธศาสตร์การพัฒนาด้านการส่งเสริมคุณภาพชีวิต การศึกษา ศิลปะ วัฒนธรรม ประเพณี ภูมิปัญญาท้องถิ่น และเทิดทูนพิทักษ์รักษาสถาบันชาติ ศาสนา พระมหากษัตริย์  
รักษาสถาบันชาติ ศาสนา พระมหากษัตริย์
- ๔.๓ แผนงานสร้างความเข้มแข็งของชุมชน

ผ.๐๒

| ที่ | โครงการ                                    | วัตถุประสงค์   | เป้าหมาย<br>(ผลผลิตของ<br>โครงการ) | งบประมาณ/ที่ผ่านมา |               |               |               |               | ตัวชี้วัด<br><br>KPI                              | ผลที่คาดว่าจะ<br>ได้รับ                   | หน่วยงาน<br>ที่รับผิดชอบ |
|-----|--|--|------------------------------------|--------------------|---------------|---------------|---------------|---------------|---|---|--------------------------|
|     |  |  |                                    | ๒๕๖๖<br>(บาท)      | ๒๕๖๗<br>(บาท) | ๒๕๖๘<br>(บาท) | ๒๕๖๙<br>(บาท) | ๒๕๗๐<br>(บาท) |   |   |                          |
| ๑   | โครงการส่งเสริมสนับสนุนกองทุนแม่ของแผ่นดิน | เพื่อส่งเสริมสนับสนุนกิจกรรมและการดำเนินงานของกองทุนแม่ของแผ่นดินให้มีประสิทธิภาพ      | กองทุนแม่ของแผ่นดิน                | ๑๕,๐๐๐             | ๑๕,๐๐๐        | ๑๕,๐๐๐        | ๑๕,๐๐๐        | ๑๕,๐๐๐        | กองทุนแม่ของแผ่นดินดำเนินงานได้อย่างมีประสิทธิภาพ | การดำเนินงานของกองทุนมีประสิทธิภาพมากขึ้น | กองการศึกษา              |
| ๒   | โครงการบำบัดทุกข์ บำรุงสุข แบบ ABC         | เพื่อแก้ไขปัญหาความยากจนและพัฒนาความเป็นอยู่ของประชาชนในพื้นที่โดยใช้แนวคิดพื้นที่ตั้ง | ประชาชนในเขตตำบลวัดโบสถ์           | ๓๐,๐๐๐             | ๓๐,๐๐๐        | ๓๐,๐๐๐        | ๓๐,๐๐๐        | ๓๐,๐๐๐        | ประชาชนมีความเป็นอยู่ที่ดีมากยิ่งขึ้น             | ประชาชนในพื้นที่มีความเป็นอยู่ที่ดีขึ้น   | สำนักปลัด                |

๔. ยุทธศาสตร์การพัฒนาด้านการส่งเสริมคุณภาพชีวิต การศึกษา ศิลปะ วัฒนธรรม ประเพณี ภูมิปัญญาท้องถิ่น และเทิดทูนพิทักษ์รักษาสถาบันชาติ ศาสนา พระมหากษัตริย์  
รักษาสถาบันชาติ ศาสนา พระมหากษัตริย์

ผ.๐๒

๔.๓ แผนงานสร้างความเข้มแข็งของชุมชน

| ที่ | โครงการ  | วัตถุประสงค์   | เป้าหมาย<br>(ผลผลิตของ<br>โครงการ)                       | งบประมาณ/ที่ผ่านมา |               |               |               |               | ตัวชี้วัด<br><br>KPI  | ผลที่คาดว่าจะ<br>ได้รับ  | หน่วยงาน<br>ที่รับผิดชอบ |
|-----|--|--|--|--------------------|---------------|---------------|---------------|---------------|---|--|--------------------------|
|     |  |  |  | ๒๕๖๑<br>(บาท)      | ๒๕๖๒<br>(บาท) | ๒๕๖๓<br>(บาท) | ๒๕๖๔<br>(บาท) | ๒๕๖๕<br>(บาท) |   |  |                          |
| ๓   | โครงการส่งเสริมคุณธรรมจริยธรรมให้กับพนักงาน เด็ก เยาวชน และประชาชนในตำบล | เพื่อให้พนักงาน เด็ก เยาวชน และประชาชน มีคุณธรรมและจริยธรรมที่ดี | พนักงาน เด็ก เยาวชน และประชาชนในตำบล วัดโบสถ์จำนวน ๗๐ คน | ๕๐,๐๐๐             | ๕๐,๐๐๐        | ๕๐,๐๐๐        | ๕๐,๐๐๐        | ๕๐,๐๐๐        | พนักงาน เด็ก เยาวชน และประชาชน ๗๐ คน มีคุณธรรมและจริยธรรมที่ดีขึ้น      | พนักงาน เด็ก เยาวชน และประชาชน มีคุณธรรมและจริยธรรมที่ดี                 | กองการศึกษา              |
| ๔   | โครงการอบรมให้ความรู้เสริมสร้างความสามานฉันท์และความปรองดองในชาติ        | เพื่อให้ความรู้ความสามานฉันท์และความปรองดองในชาติ                | ประชาชนในเขตตำบลวัดโบสถ์ ๘๐ คน                           | ๓๐,๐๐๐             | ๓๐,๐๐๐        | ๓๐,๐๐๐        | ๓๐,๐๐๐        | ๓๐,๐๐๐        | ประชาชนในเขตตำบลวัดโบสถ์ ๘๐ คน มีความสามานฉันท์ปรองดองและรักชาติมากขึ้น | มีกิจกรรมให้ความรู้แก่ประชาชนเกี่ยวกับความสามานฉันท์และความปรองดองในชาติ | สำนักปลัด                |
|     | รวม ๔ โครงการ  |  |  | ๑๒๕,๐๐๐            | ๑๒๕,๐๐๐       | ๑๒๕,๐๐๐       | ๑๒๕,๐๐๐       | ๑๒๕,๐๐๐       |   |  |                          |

**รายละเอียดโครงการพัฒนา**  
**แผนพัฒนาท้องถิ่น (พ.ศ.๒๕๖๖-๒๕๗๐)**  
**องค์การบริหารส่วนตำบลวัดโบสถ์ อำเภอเมืองปราจีนบุรี จังหวัดปราจีนบุรี**

- ก. ยุทธศาสตร์จังหวัดที่ ๕ ส่งเสริมการพัฒนาสังคมและการบริหารจัดการทรัพยากรธรรมชาติและสิ่งแวดล้อม อย่างมีคุณภาพ
- ข. ยุทธศาสตร์การพัฒนาของ อปท. ในเขตจังหวัด ที่ ๑ ยุทธศาสตร์การพัฒนาคุณภาพชีวิต ทูทางสังคมให้ชุมชนเข้มแข็ง
๔. ยุทธศาสตร์การพัฒนาด้านการส่งเสริมคุณภาพชีวิต การศึกษา ศิลปะ วัฒนธรรม ประเพณี ภูมิปัญญาท้องถิ่น และเกิดทุนพิทักษ์รักษาสถาบันชาติ ศาสนา พระมหากษัตริย์  
 รักษาสถาบันชาติ ศาสนา พระมหากษัตริย์
- ๔.๔ แผนงานศาสนาวัฒนธรรมและนันทนาการ

ผ.๐๒

| ที่ | โครงการ  | วัตถุประสงค์   | เป้าหมาย<br>(ผลผลิตของ<br>โครงการ)    | งบประมาณ/ที่ผ่านมา |               |               |               |               | ตัวชี้วัด<br><br>KPI  | ผลที่คาดว่าจะ<br>ได้รับ   | หน่วยงาน<br>ที่รับผิดชอบ |
|-----|--|--|---------------------------------------|--------------------|---------------|---------------|---------------|---------------|---|---|--------------------------|
|     |  |  |                                       | ๒๕๖๑<br>(บาท)      | ๒๕๖๒<br>(บาท) | ๒๕๖๓<br>(บาท) | ๒๕๖๔<br>(บาท) | ๒๕๖๕<br>(บาท) |   |   |                          |
| ๑   | โครงการประเพณีสงกรานต์และวันผู้สูงอายุ             | เพื่อสืบสานประเพณีสงกรานต์ให้ดำรงอยู่และให้ลูกหลานได้ตระหนักความสำคัญของผู้สูงอายุ | เด็กเยาวชนประชาชนและผู้สูงอายุ ๒๐๐ คน | ๑๐๐,๐๐๐            | ๑๐๐,๐๐๐       | ๑๐๐,๐๐๐       | ๑๐๐,๐๐๐       | ๑๐๐,๐๐๐       | เด็กเยาวชนประชาชนและผู้สูงอายุ ๒๐๐ คนมีส่วนร่วมในการทำกิจกรรม | เพื่อสืบสานประเพณีสงกรานต์ให้ดำรงอยู่และให้ลูกหลานได้แสดงออกถึงความกตัญญูต่อผู้มีพระคุณ | กองการศึกษา              |
| ๒   | โครงการจัดการแข่งขันกีฬาภายใน/ภายนอกตำบล           | เพื่อสร้างความสามัคคีระหว่างประชาชนเยาวชนห่างไกลยาเสพติด                           | ประชาชน ในพื้นที่ตำบลวัดโบสถ์         | ๑๔๐,๐๐๐            | ๑๔๐,๐๐๐       | ๑๔๐,๐๐๐       | ๑๔๐,๐๐๐       | ๑๔๐,๐๐๐       | ประชาชนในพื้นที่มีส่วนร่วมในกิจกรรมและเกิดความสามัคคี         | เกิดความสามัคคีระหว่างประชาชนและเยาวชนห่างไกลยาเสพติด                                   | กองการศึกษา              |
| ๓   | โครงการจัดซื้อวัสดุอุปกรณ์กีฬาสำหรับหมู่บ้าน/ชุมชน | เพื่อส่งเสริมให้ประชาชนเยาวชนใช้เวลาว่างให้เกิดประโยชน์                            | หมู่บ้าน ในเขตตำบลวัดโบสถ์            | ๙๙,๐๐๐             | ๙๙,๐๐๐        | ๙๙,๐๐๐        | ๙๙,๐๐๐        | ๙๙,๐๐๐        | ประชาชนมีสุขภาพแข็งแรงและใช้เวลาว่างให้เกิดประโยชน์           | ประชาชน/เยาวชนรู้จักใช้เวลาว่างให้เกิดประโยชน์  | กองการศึกษา              |

๔. ยุทธศาสตร์การพัฒนาด้านการส่งเสริมคุณภาพชีวิต การศึกษา ศิลปะ วัฒนธรรม ประเพณี ภูมิปัญญาท้องถิ่น และเกิดทุนพิทักษ์รักษาสถาบันชาติ ศาสนา พระมหากษัตริย์  
รักษาสถาบันชาติ ศาสนา พระมหากษัตริย์

ผ.๐๒

๔.๔ แผนงานศาสนาวัฒนธรรมและนันทนาการ

| ที่ | โครงการ  | วัตถุประสงค์   | เป้าหมาย<br>(ผลผลิตของ<br>โครงการ)   | งบประมาณ/ที่ผ่านมา |               |               |               |               | ตัวชี้วัด<br><br>KPI   | ผลที่คาดว่าจะ<br>ได้รับ  | หน่วยงาน<br>ที่รับผิดชอบ |
|-----|--|--|--|--------------------|---------------|---------------|---------------|---------------|--|--|--------------------------|
|     |  |  |  | ๒๕๖๖<br>(บาท)      | ๒๕๖๗<br>(บาท) | ๒๕๖๘<br>(บาท) | ๒๕๖๙<br>(บาท) | ๒๕๗๐<br>(บาท) |  |  |                          |
| ๔   | โครงการงานรัฐพิธีสถาบันพระมหากษัตริย์  | - เพื่อร่วมกิจกรรม รัฐพิธีอันเกี่ยวเนื่องกับสถาบันพระมหากษัตริย์<br>- เพื่อสร้างจิตสำนึกความสำคัญของการร่วมกันทำกิจกรรมต่างๆ ที่แสดงถึงการเชิดชูสถาบันหลักของชาติไทย | - ผู้บริหาร พนักงานส่วนตำบล และประชาชนในตำบลจัดกิจกรรมหรือเข้าร่วมทำกิจกรรมเฉลิมพระเกียรติ และกิจกรรมอื่นๆ รวมถึงกิจกรรมตามนโยบายของรัฐ ด้านส่งเสริมความมั่นคงของชาติ  | ๑๐๐,๐๐๐            | ๑๐๐,๐๐๐       | ๑๐๐,๐๐๐       | ๑๐๐,๐๐๐       | ๑๐๐,๐๐๐       | -กลุ่มเป้าหมายเกิดความตระหนักถึงความสำคัญของการร่วมกันทำกิจกรรมต่างๆ ที่แสดงของชาติไทยมากกว่าร้อยละ ๘๐ | - กลุ่มเป้าหมายร่วมกิจกรรมแสดงความจงรักภักดี ต่อสถาบันพระมหากษัตริย์ - กลุ่มเป้าหมายเกิดความตระหนักถึงความสำคัญและร่วมกันธำรงรักษาสถาบันหลักของชาติไทย | สำนักปลัด                |
| ๕   | โครงการเฉลิมพระเกียรติพระบาทสมเด็จพระปรเมนทรรามาธิบดีศรีสินทรมหาวชิราลงกรณ พระวชิรเกล้าเจ้าอยู่หัว | เพื่อร่วมกิจกรรมเฉลิมพระเกียรติน้อมสำนึกในพระมหากรุณาธิคุณ และร่วมแรงร่วมใจเทิดทูนไว้ซึ่งสถาบันพระมหากษัตริย์  | - ผู้บริหาร พนักงานส่วนตำบล และประชาชนในตำบลจัดกิจกรรมหรือเข้าร่วมทำกิจกรรมเฉลิมพระเกียรติ และกิจกรรมอื่นๆ รวมถึง กิจกรรมตามนโยบายของรัฐ ด้านส่งเสริมความมั่นคงของชาติ | ๑๐,๐๐๐             | ๑๐,๐๐๐        | ๑๐,๐๐๐        | ๑๐,๐๐๐        | ๑๐,๐๐๐        | ร้อยละของผู้เข้าร่วมงานกิจกรรม   | - กลุ่มเป้าหมายร่วมกิจกรรมแสดงความจงรักภักดี ต่อสถาบันพระมหากษัตริย์ - กลุ่มเป้าหมายเกิดความตระหนักถึงความสำคัญและร่วมกันธำรงรักษาสถาบันหลักของชาติไทย | สำนักปลัด                |

๔. ยุทธศาสตร์การพัฒนาด้านการส่งเสริมคุณภาพชีวิต การศึกษา ศิลปะ วัฒนธรรม ประเพณี ภูมิปัญญาท้องถิ่น และเทิดทูนพิทักษ์รักษาสถาบันชาติ ศาสนา พระมหากษัตริย์

รักษาสถาบันชาติ ศาสนา พระมหากษัตริย์

ผ.๐๒

๔.๔ แผนงานศาสนาวัฒนธรรมและนันทนาการ

| ที่ | โครงการ   | วัตถุประสงค์   | เป้าหมาย<br>(ผลผลิตของ<br>โครงการ)   | งบประมาณ/ที่ผ่านมา |               |               |               |               | ตัวชี้วัด<br><br>KPI           | ผลที่คาดว่าจะ<br>จะได้รับ   | หน่วยงาน<br>ที่รับผิดชอบ |
|-----|---|--|--|--------------------|---------------|---------------|---------------|---------------|--------------------------------|---|--------------------------|
|     |   |  |  | ๒๕๖๖<br>(บาท)      | ๒๕๖๗<br>(บาท) | ๒๕๖๘<br>(บาท) | ๒๕๖๙<br>(บาท) | ๒๕๗๐<br>(บาท) |                                |   |                          |
| ๖   | โครงการเฉลิมพระเกียรติสมเด็จพระนางเจ้าสุทิดา พัชรสุธาพิมลลักษณ พระบรมราชินี เนื่องในโอกาสวันเฉลิมพระชนมพรรษา ๓ มิถุนายน                   | เพื่อร่วมกิจกรรมเฉลิมพระเกียรติน้อมสำนึกในพระมหากรุณาธิคุณและร่วมแรงร่วมใจเทิดทูนไว้ซึ่งสถาบันพระมหากษัตริย์ | - ผู้บริหาร พนักงานส่วนตำบล และประชาชนในตำบลจัดกิจกรรมหรือเข้าร่วมทำกิจกรรมเฉลิมพระเกียรติ และกิจกรรมอื่นๆ รวมถึง กิจกรรมตามนโยบายของรัฐ ด้านส่งเสริมความมั่นคงของชาติ | ๑๐,๐๐๐             | ๑๐,๐๐๐        | ๑๐.๐๐๐        | ๑๐,๐๐๐        | ๑๐,๐๐๐        | ร้อยละของผู้เข้าร่วมงานกิจกรรม | - กลุ่มเป้าหมายร่วมกิจกรรมแสดงความจงรักภักดี ต่อสถาบันพระมหากษัตริย์<br>- กลุ่มเป้าหมายเกิดความตระหนักถึงความสำคัญและร่วมกันธำรงรักษาสถาบันหลักของชาติไทย |                          |
| ๗   | โครงการเฉลิมพระเกียรติสมเด็จพระนางเจ้าฯ พระบรมราชินีนาถ พระบรมราชชนนีพันปีหลวง เนื่องในโอกาสเฉลิมพระชนมพรรษา และวันแม่แห่งชาติ ๑๒ สิงหาคม | เพื่อร่วมกิจกรรมเฉลิมพระเกียรติน้อมสำนึกในพระมหากรุณาธิคุณและร่วมแรงร่วมใจเทิดทูนไว้ซึ่งสถาบันพระมหากษัตริย์ | - ผู้บริหาร พนักงานส่วนตำบล และประชาชนในตำบลจัดกิจกรรมหรือเข้าร่วมทำกิจกรรมเฉลิมพระเกียรติ และกิจกรรมอื่นๆ รวมถึง กิจกรรมตามนโยบายของรัฐ ด้านส่งเสริมความมั่นคงของชาติ | ๑๐,๐๐๐             | ๑๐,๐๐๐        | ๑๐.๐๐๐        | ๑๐,๐๐๐        | ๑๐,๐๐๐        | ร้อยละของผู้เข้าร่วมงานกิจกรรม | - กลุ่มเป้าหมายร่วมกิจกรรมแสดงความจงรักภักดี ต่อสถาบันพระมหากษัตริย์<br>- กลุ่มเป้าหมายเกิดความตระหนักถึงความสำคัญและร่วมกันธำรงรักษาสถาบันหลักของชาติไทย |                          |

๔. ยุทธศาสตร์การพัฒนาด้านการส่งเสริมคุณภาพชีวิต การศึกษา ศิลปะ วัฒนธรรม ประเพณี ภูมิปัญญาท้องถิ่น และเงินทุนพิทักษ์รักษาสถาบันชาติ ศาสนา พระมหากษัตริย์

รักษาสถาบันชาติ ศาสนา พระมหากษัตริย์

ผ.๐๒

๔.๔ แผนงานศาสนาวัฒนธรรมและนันทนาการ

| ที่ | โครงการ   | วัตถุประสงค์   | เป้าหมาย<br>(ผลผลิตของ<br>โครงการ)  | งบประมาณ/ที่ผ่านมา |               |               |               |               | ตัวชี้วัด<br><br>KPI                                 | ผลที่คาดว่าจะ<br>ได้รับ   | หน่วยงาน<br>ที่รับผิดชอบ |
|-----|---|--|---|--------------------|---------------|---------------|---------------|---------------|--|---|--------------------------|
|     |   |  |   | ๒๕๖๖<br>(บาท)      | ๒๕๖๗<br>(บาท) | ๒๕๖๘<br>(บาท) | ๒๕๖๙<br>(บาท) | ๒๕๗๐<br>(บาท) |  |   |                          |
| ๘   | โครงการวันคล้ายวันพระราชสมภพของพระบาทสมเด็จพระบรมชนกาธิเบศร มหาภูมิพลอดุลยเดชมหาราช บรมนาถบพิตร วันชาติ และวันพ่อแห่งชาติ | เพื่อร่วมกิจกรรมเฉลิมพระเกียรติ น้อมสำนึกในพระมหากรุณาธิคุณ และร่วมแรงร่วมใจเทิดทูนไว้ซึ่งสถาบันพระมหากษัตริย์ | - ผู้บริหาร พนักงาน ส่วนตำบล และประชาชนในตำบลจัดกิจกรรมหรือเข้าร่วมทำกิจกรรมเฉลิมพระเกียรติ และกิจกรรมอื่นๆ รวมถึง กิจกรรมตามนโยบายของรัฐ ด้านส่งเสริมความมั่นคงของชาติ | ๑๐,๐๐๐             | ๑๐,๐๐๐        | ๑๐,๐๐๐        | ๑๐,๐๐๐        | ๑๐,๐๐๐        | ร้อยละของผู้เข้าร่วมงานกิจกรรม                       | - กลุ่มเป้าหมายร่วมกิจกรรมแสดงความจงรักภักดี ต่อสถาบันพระมหากษัตริย์<br>- กลุ่มเป้าหมายเกิดความตระหนักถึงความสำคัญและร่วมกันธำรงรักษาสถาบันหลักของชาติไทย |                          |
| ๙   | โครงการสนับสนุนกิจกรรมการจัดงานมาฆปุริมาสศรีปราจีน  | เพื่อสนับสนุนการดำเนินงานทางวัฒนธรรม   | สนับสนุนกิจกรรมงานมาฆปุริมาสศรีปราจีน   | ๒๐,๐๐๐             | ๒๐,๐๐๐        | ๒๐,๐๐๐        | ๒๐,๐๐๐        | ๒๐,๐๐๐        | ประชาชนได้มีส่วนร่วมในกิจกรรมที่สำคัญทางพระพุทธศาสนา | อนุรักษ์และส่งเสริมวัฒนธรรมและบำรุงพระพุทธศาสนา   | กองการศึกษา              |
| ๑๐  | โครงการอุดหนุนสำนักงานวัฒนธรรมจังหวัดปราจีนบุรี ในการจัดงานวันอนุรักษ์มรดกไทย (๒ เมษายน)                                  | เพื่อสนับสนุนการดำเนินงานวันอนุรักษ์มรดกและวัฒนธรรมไทย   | อุดหนุนสำนักงานวัฒนธรรม จว.ปราจีนบุรี   | ๒๐,๐๐๐             | ๒๐,๐๐๐        | ๒๐,๐๐๐        | ๒๐,๐๐๐        | ๒๐,๐๐๐        | ได้ร่วมอนุรักษ์วัฒนธรรมไทยให้คงอยู่อย่างยั่งยืน      | อนุรักษ์มรดกและวัฒนธรรมไทย  | กองการศึกษา              |
|     | รวม ๑๐ โครงการ  |  |   | ๘๗๙,๐๐๐            | ๘๗๙,๐๐๐       | ๘๗๙,๐๐๐       | ๘๗๙,๐๐๐       | ๘๗๙,๐๐๐       |  |   |                          |

รายละเอียดโครงการพัฒนา

แผนพัฒนาท้องถิ่น (พ.ศ.๒๕๖๖-๒๕๗๐)

องค์การบริหารส่วนตำบลวัดโบสถ์ อำเภอเมืองปราจีนบุรี จังหวัดปราจีนบุรี

ก. ยุทธศาสตร์จังหวัดที่ ๓ เพิ่มศักยภาพการผลิต การตลาด สินค้าเกษตรที่มีคุณภาพได้มาตรฐานด้วยเทคโนโลยี และนวัตกรรม ที่เหมาะสม

ข. ยุทธศาสตร์การพัฒนาของ อปท. ในเขตจังหวัด ที่ ๓ ยุทธศาสตร์ส่งเสริมเศรษฐกิจและการท่องเที่ยวเชิงนิเวศ เกษตรและอุตสาหกรรมก้าวหน้า

๕. ยุทธศาสตร์การพัฒนาด้านการส่งเสริมการลงทุนพาณิชย์ยกรรม การท่องเที่ยว และการขนส่ง

ผ.๐๒

๕.๑ แผนงานการเกษตร

| ที่ | โครงการ   | วัตถุประสงค์  | เป้าหมาย<br>(ผลผลิตของ<br>โครงการ)            | งบประมาณ/ที่ผ่านมา |               |               |               |               | ตัวชี้วัด<br>KPI   | ผลที่คาดว่าจะ<br>ได้รับ   | หน่วยงาน<br>ที่รับผิดชอบ |
|-----|---|---|---|--------------------|---------------|---------------|---------------|---------------|--|---|--------------------------|
|     |   |   |   | ๒๕๖๖<br>(บาท)      | ๒๕๖๗<br>(บาท) | ๒๕๖๘<br>(บาท) | ๒๕๖๙<br>(บาท) | ๒๕๗๐<br>(บาท) |  |   |                          |
| ๑   | โครงการกิจกรรมของศูนย์บริการ<br>และถ่ายทอดเทคโนโลยีการเกษตร ฯ                       | เพื่อให้กิจกรรม<br>ของศูนย์สามารถ<br>ดำเนินงานไป<br>ด้วยความเรียบร้อย | มีการนำนวัตกรรม<br>แบบใหม่มาใช้ใน<br>การเกษตร | ๒๐,๐๐๐             | ๒๐,๐๐๐        | ๒๐,๐๐๐        | ๒๐,๐๐๐        | ๒๐,๐๐๐        | สมาชิกของศูนย์ฯ<br>มีการใช้เทคโนโลยี<br>ใหม่ๆ ทำให้ได้รับ<br>ผลผลิตที่ดียิ่งขึ้น | สมาชิกของศูนย์ฯมี<br>การรวมตัวทำกิจกรรม<br>เพื่อแลกเปลี่ยนความรู้ | สำนักปลัด                |
| ๒   | โครงการฝึกอบรมให้ความรู้และ<br>ศึกษาดูงานของกลุ่มเกษตรกร/<br>เกษตรกรกรม             | เพื่อให้กลุ่ม<br>เกษตรกรมีความ<br>รู้ในด้านการเกษตร                   | ประชาชนในตำบล<br>วัดโบสถ์ ๕๐ คน               | ๕๐,๐๐๐             | ๕๐,๐๐๐        | ๕๐,๐๐๐        | ๕๐,๐๐๐        | ๕๐,๐๐๐        | เกษตรกรได้รับ<br>ผลผลิตที่ดียิ่งขึ้น   | เกษตรกรมีความรู้และ<br>ทักษะในการทำเกษตร<br>เพิ่มมากขึ้น          | สำนักปลัด                |
| ๓   | โครงการจัดตั้งและส่งเสริมสนับสนุน<br>การดำเนินงานของศูนย์เรียนรู้<br>เกษตรกรพอเพียง | เพื่อให้ประชาชน<br>ในตำบลมีศูนย์<br>เรียนรู้ด้านเกษตร                 | เกษตรกรในตำบล<br>วัดโบสถ์                     | ๕๐,๐๐๐             | ๕๐,๐๐๐        | ๕๐,๐๐๐        | ๕๐,๐๐๐        | ๕๐,๐๐๐        | เกษตรกรนำความรู้<br>ไปเพิ่มผลผลิตทาง<br>การเกษตรได้                              | เกษตรกรมีความรู้และ<br>ทักษะในการทำเกษตร<br>เพิ่มมากขึ้น          | สำนักปลัด                |
| ๔   | โครงการฝึกอบรมและศึกษาดูงาน<br>ของกลุ่มอาชีพต่างๆ ในตำบล                            | เพื่อให้กลุ่มเกษตรกร<br>มีความรู้ในด้านการ<br>เกษตรเพิ่มขึ้น          | ประชาชน<br>หมู่ที่ ๑-๖ ในตำบล<br>วัดโบสถ์     | ๑๐๐,๐๐๐            | ๑๐๐,๐๐๐       | ๑๐๐,๐๐๐       | ๑๐๐,๐๐๐       | ๑๐๐,๐๐๐       | เกษตรกรนำความรู้<br>ไปเพิ่มผลผลิตทาง<br>การเกษตรได้                              | เกษตรกรมีความรู้และ<br>ทักษะในการทำเกษตร<br>เพิ่มมากขึ้น          | สำนักปลัด                |

๕. ยุทธศาสตร์การพัฒนาด้านการส่งเสริมการลงทุนพาณิชย์ยกรรม การท่องเที่ยว และการขนส่ง

ผ.๐๒

๕.๑ แผนงานการเกษตร

| ที่ | โครงการ   | วัตถุประสงค์   | เป้าหมาย<br>(ผลผลิตของ<br>โครงการ) | งบประมาณ/ที่ผ่านมา |               |               |               |               | ตัวชี้วัด<br><br>KPI   | ผลที่คาดว่าจะ<br>ได้รับ  | หน่วยงาน<br>ที่รับผิดชอบ |
|-----|---|--|------------------------------------|--------------------|---------------|---------------|---------------|---------------|--|--|--------------------------|
|     |   |  |                                    | ๒๕๖๖<br>(บาท)      | ๒๕๖๗<br>(บาท) | ๒๕๖๘<br>(บาท) | ๒๕๖๙<br>(บาท) | ๒๕๗๐<br>(บาท) |  |  |                          |
| ๕   | โครงการอบรมให้ความรู้แก่เกษตรกร<br>เรื่องการเกษตร/การบริหารจัดการ<br>ศัตรูพืช                           | เพื่อให้เกษตรกรมี<br>ความรู้ในการ<br>บริหารจัดการ<br>ศัตรูพืช  | ประชาชนในตำบล<br>วัดโบสถ์ ๕๐ คน    | ๓๐,๐๐๐             | ๓๐,๐๐๐        | ๓๐,๐๐๐        | ๓๐,๐๐๐        | ๓๐,๐๐๐        | ประชาชนในตำบล<br>วัดโบสถ์ ๕๐ คน<br>สามารถกำจัดศัตรู<br>พืชได้ด้วยตนเอง | เกษตรกรมีความรู้ใน<br>เรื่องการเกษตรและ<br>การบริหารจัดการศัตรู<br>พืชได้ด้วยตนเอง | สำนักปลัด                |
| ๖   | โครงการอนุรักษ์พันธุกรรมพืช<br>อันเนื่องมาจากพระราชดำริ<br>สมเด็จพระเทพรัตนราชสุดาฯ<br>สยามบรมราชกุมารี | - เพื่อสนองพระราชดำริ<br>ด้านการอนุรักษ์ พันธุกรรม<br>พืช และขับเคลื่อนการ<br>ดำเนินงานให้เกิด<br>ประสิทธิภาพ<br>- เพื่อส่งเสริมและสร้างองค์<br>ความรู้ให้ประชาชนในเขต<br>ตำบลวัดโบสถ์ความรู้ ความ<br>เข้าใจ และตระหนักถึง<br>ความสำคัญของการ<br>อนุรักษ์พันธุกรรมพืช และ<br>รักษาทรัพยากรธรรมชาติ<br>และสิ่งแวดล้อม และ อปท.<br>สำรวจและจัดทำฐานข้อมูล<br>ทรัพยากรธรรมชาติตาม<br>กรอบแนวทาง | - จัดทำฐานข้อมูล<br>ทรัพย์สิน      | ๓๐,๐๐๐             | ๓๐,๐๐๐        | ๓๐,๐๐๐        | ๓๐,๐๐๐        | ๓๐,๐๐๐        |  |  |                          |
|     | รวม ๖ โครงการ   |  |                                    | ๒๘๐,๐๐๐            | ๒๘๐,๐๐๐       | ๒๘๐,๐๐๐       | ๒๘๐,๐๐๐       | ๒๘๐,๐๐๐       |  |  |                          |



รายละเอียดโครงการพัฒนา

แผนพัฒนาท้องถิ่น (พ.ศ.๒๕๖๖-๒๕๗๐)

องค์การบริหารส่วนตำบลวัดโบสถ์ อำเภอเมืองปราจีนบุรี จังหวัดปราจีนบุรี

ก. ยุทธศาสตร์จังหวัดที่ ๕ ส่งเสริมการพัฒนาสังคมและการบริหารจัดการทรัพยากรธรรมชาติและสิ่งแวดล้อม อย่างมีคุณภาพ

ข. ยุทธศาสตร์การพัฒนาของ อปท. ในเขตจังหวัด ที่ ๔ ยุทธศาสตร์พัฒนาคนให้เป็นพลเมืองที่ดีของสังคม

๖. ยุทธศาสตร์การพัฒนาด้านการบริหารกิจการบ้านเมืองและสังคมที่ดี

พ.๐๒

๖.๑ แผนงานบริหารงานคลัง

| ที่ | โครงการ  | วัตถุประสงค์   | เป้าหมาย<br>(ผลผลิตของ<br>โครงการ)  | งบประมาณ/ที่ผ่านมา |               |               |               |               | ตัวชี้วัด<br><br>KPI   | ผลที่คาดว่าจะ<br>ได้รับ  | หน่วยงาน<br>ที่รับผิดชอบ |
|-----|--|--|---|--------------------|---------------|---------------|---------------|---------------|--|--|--------------------------|
|     |  |  |   | ๒๕๖๖<br>(บาท)      | ๒๕๖๗<br>(บาท) | ๒๕๖๘<br>(บาท) | ๒๕๖๙<br>(บาท) | ๒๕๗๐<br>(บาท) |  |  |                          |
| ๑   | โครงการจัดทำแผนที่ภาษี<br>และทะเบียน-ทรัพย์สิน | เพื่อใช้เป็นข้อมูลในการ<br>จัดเก็บภาษี   | ๑. เพื่อได้ข้อมูลในเขต<br>ตำบลวัดโบสถ์<br>๒. เป้าหมายที่จะ<br>ดำเนินจัดทำแผนที่ภาษี<br>และทะเบียนทรัพย์สิน<br>ให้ครอบคลุมพื้นที่ทั้งหมด | ๑๕๐,๐๐๐            | ๑๕๐,๐๐๐       | ๑๕๐,๐๐๐       | ๑๕๐,๐๐๐       | ๑๕๐,๐๐๐       | ๑. ข้อมูลแผนที่<br>แม่บท   | ๑. ใช้เป็นฐานข้อมูล<br>ในการวางแผนพัฒนา<br>ในการจัดเก็บรายได้<br>๒. เพื่อเป็นการ<br>ปรับปรุงข้อมูลพื้นที่<br>ในเขตตำบล | กองคลัง                  |
| ๒   | โครงการประชาสัมพันธ์<br>การจัดเก็บภาษี         | ๑. เพื่อเผยแพร่ให้ประชาชน<br>มีความรู้ ความเข้าใจในการ<br>ชำระภาษี<br>๒. เพื่อให้ประชาชนได้<br>รับรู้ข่าวสารและระยะเวลา<br>ในการชำระภาษี | ๑. จัดทำป้ายประชาสัมพันธ์<br>การจัดเก็บภาษี<br>๒. จัดทำแผ่นพับ ๒๐๐ ใบ<br>๓. จ้างรถวิ่งประชาสัมพันธ์<br>การจัดเก็บภาษี                   | ๔๒,๐๐๐             | ๔๒,๐๐๐        | ๔๒,๐๐๐        | ๔๒,๐๐๐        | ๔๒,๐๐๐        | ๑. ประชาชนได้รับ<br>ความรู้ความเข้าใจ<br>ในการชำระภาษี<br>๒. พิมพ์แผ่นพับ<br>ประชาสัมพันธ์ | ทำให้ประชาชนได้รับ<br>ความรู้ ความเข้าใจ<br>ในเรื่องการจัดเก็บภาษี<br>และมีส่วนร่วมในการ<br>เสียภาษี                   | กองคลัง                  |
|     | รวม ๒ โครงการ                                  |  |   | ๑๙๒,๐๐๐            | ๑๙๒,๐๐๐       | ๑๙๒,๐๐๐       | ๑๙๒,๐๐๐       | ๑๙๒,๐๐๐       |  |  |                          |

๖. ยุทธศาสตร์การพัฒนาด้านการบริหารกิจการบ้านเมืองและสังคมที่ดี

ผ.๐๒

๖.๒ แผนงานบริหารทั่วไป

| ที่ | โครงการ  | วัตถุประสงค์  | เป้าหมาย<br>(ผลผลิตของ<br>โครงการ)   | งบประมาณ/ที่ผ่านมา |               |               |               |               | ตัวชี้วัด<br><br>KPI   | ผลที่คาดว่าจะ<br>ได้รับ   | หน่วยงาน<br>ที่รับผิดชอบ |
|-----|--|---|--|--------------------|---------------|---------------|---------------|---------------|--|---|--------------------------|
|     |  |   |  | ๒๕๖๖<br>(บาท)      | ๒๕๖๗<br>(บาท) | ๒๕๖๘<br>(บาท) | ๒๕๖๙<br>(บาท) | ๒๕๗๐<br>(บาท) |  |   |                          |
| ๓   | โครงการทบทวนและปรับปรุง<br>แผนพัฒนาองค์การบริหาร<br>ส่วนตำบลวัดโบสถ์ | เพื่อส่งเสริมการมีส่วนร่วม<br>ของประชาชนในการจัดทำ<br>แผนพัฒนาองค์การบริหาร<br>ส่วนตำบลวัดโบสถ์ | ๑. จัดประชุมประชาคม<br>ระดับหมู่บ้าน/ตำบล<br>เพื่อร่วมกันเสนอความ<br>ต้องการและความคิดเห็น<br>เพื่อนำข้อมูลมาจัดทำแผน<br>พัฒนาท้องถิ่น<br>๒. จัดประชุมคณะกรรมการ<br>ต่างๆ<br>๓. จัดทำเอกสารรูปแบบ<br>แผนพัฒนาองค์การบริหาร<br>ส่วนตำบลวัดโบสถ์ | ๑๕,๐๐๐             | ๑๕,๐๐๐        | ๑๕,๐๐๐        | ๑๕,๐๐๐        | ๑๕,๐๐๐        | ประชาชนมีส่วนร่วม<br>ในการจัดทำแผน<br>พัฒนาองค์การ<br>บริหารส่วนตำบล<br>วัดโบสถ์ ร้อยละ ๖๐ | องค์การบริหารส่วน<br>ตำบลวัดโบสถ์ได้รับ<br>ทราบถึงปัญหา<br>ความต้องการของ<br>ประชาชน และแก้ไข<br>ปัญหาได้ตรงประเด็น<br>รวมถึงมีแผนพัฒนา<br>ท้องถิ่นที่มีประสิทธิภาพ | สำนักปลัด                |
|     | รวม ๑ โครงการ  |   |  | ๑๕,๐๐๐             | ๑๕,๐๐๐        | ๑๕,๐๐๐        | ๑๕,๐๐๐        | ๑๕,๐๐๐        |  |   |                          |

๖. ยุทธศาสตร์การพัฒนาด้านการบริหารกิจการบ้านเมืองและสังคมที่ดี

ผ.๐๑

๖.๓ แผนงานเคหะและชุมชน

| ที่ | โครงการ  | วัตถุประสงค์   | เป้าหมาย<br>(ผลผลิตของ<br>โครงการ) | งบประมาณ/ที่ผ่านมา |               |               |               |               | ตัวชี้วัด<br><br>KPI                            | ผลที่คาดว่าจะ<br>ได้รับ  | หน่วยงาน<br>ที่รับผิดชอบ |
|-----|--|--|------------------------------------|--------------------|---------------|---------------|---------------|---------------|---|--|--------------------------|
|     |  |  |                                    | ๒๕๖๖<br>(บาท)      | ๒๕๖๗<br>(บาท) | ๒๕๖๘<br>(บาท) | ๒๕๖๙<br>(บาท) | ๒๕๗๐<br>(บาท) |   |  |                          |
| ๑   | โครงการค่าบำรุงรักษา<br>และปรับปรุงที่ดิน<br>และสิ่งก่อสร้าง | เพื่อจ่ายเป็นค่า<br>บำรุงรักษาและ<br>ปรับปรุงที่ดินและ<br>สิ่งก่อสร้าง | ตลอดปี                             | ๔,๐๐๐,๐๐๐          | ๔,๐๐๐,๐๐๐     | ๔,๐๐๐,๐๐๐     | ๔,๐๐๐,๐๐๐     | ๔,๐๐๐,๐๐๐     | ที่ดินและสิ่ง<br>ก่อสร้าง<br>ได้รับ<br>การพัฒนา | ที่ดินและสิ่งก่อสร้าง<br>สามารถใช้งาน<br>ได้อย่าง<br>มีประสิทธิภาพ | กองช่าง                  |
|     | รวม ๑ โครงการ  |  |                                    | ๔,๐๐๐,๐๐๐          | ๔,๐๐๐,๐๐๐     | ๔,๐๐๐,๐๐๐     | ๔,๐๐๐,๐๐๐     | ๔,๐๐๐,๐๐๐     |   |  |                          |

## รายละเอียดโครงการ

แผนพัฒนาท้องถิ่น (พ.ศ.๒๕๖๖-๒๕๗๐)

สำหรับ ประสานโครงการพัฒนาองค์การบริหารส่วนจังหวัดปราจีนบุรี

องค์การบริหารส่วนตำบลวัดโบสถ์ อำเภอเมืองปราจีนบุรี จังหวัดปราจีนบุรี

ก.ยุทธศาสตร์จังหวัดที่ ๕ ส่งเสริมการพัฒนาสังคมและการบริหารจัดการทรัพยากรธรรมชาติอละสิ่งแวดล้อม อย่างมีคุณภาพ

ข.ยุทธศาสตร์การพัฒนาของ อปท. ในเขตจังหวัด ที่ ๒ กลยุทธ์/แนวทางการพัฒนา ที่ ๒.๑ พัฒนาโครงข่ายโครงสร้างพื้นฐาน ระบบสาธารณูปโภค สาธารณูปการ

## ๑. ยุทธศาสตร์การพัฒนาด้านโครงสร้างพื้นฐานทางเศรษฐกิจ

## ๑.๑ อุตสาหกรรมและการโยธา

| ที่ | โครงการ  | วัตถุประสงค์  | เป้าหมาย<br>(ผลผลิตของ<br>โครงการ)     | งบประมาณและที่ผ่านมา |               |               |               |               | ตัวชี้วัด<br>(KPI)        | ผลที่คาดว่าจะ<br>ได้รับ  | หน่วยงาน<br>รับผิดชอบ         |
|-----|--|---|--|----------------------|---------------|---------------|---------------|---------------|---------------------------|--|-------------------------------|
|     |  |   |  | ๒๕๖๖<br>(บาท)        | ๒๕๖๗<br>(บาท) | ๒๕๖๘<br>(บาท) | ๒๕๖๙<br>(บาท) | ๒๕๗๐<br>(บาท) |                           |  |                               |
| ๑   | ซ่อมแซมถนนลาดยาง<br>สายโคกกะจะ - สันทรีย์<br>หมู่ที่ ๑-๑๑ ตำบลวัดโบสถ์ | ประชาชนในพื้นที่<br>ตำบลวัดโบสถ์และ<br>ประชาชนทั่วไป<br>ที่ใช้เส้นทางสัญจร<br>ได้รับความสะดวก<br>ปลอดภัยในการ<br>คมนาคม | กว้าง ๖ เมตร<br>ระยะทาง<br>๑๓ กิโลเมตร | ๒๗,๓๐๐,๐๐๐           | ๒๗,๓๐๐,๐๐๐    | ๒๗,๓๐๐,๐๐๐    | ๒๗,๓๐๐,๐๐๐    | ๒๗,๓๐๐,๐๐๐    | ถนนได้<br>รับการ<br>พัฒนา | ประชาชนในพื้นที่<br>ตำบลวัดโบสถ์และ<br>ประชาชนทั่วไป<br>ที่ใช้เส้นทางสัญจร<br>ได้รับความสะดวก<br>ปลอดภัยในการ<br>คมนาคมมากขึ้น | กองช่าง<br>อบจ.<br>ปราจีนบุรี |
| รวม | ๑ โครงการ  |   |  | ๒๗,๓๐๐,๐๐๐           | ๒๗,๓๐๐,๐๐๐    | ๒๗,๓๐๐,๐๐๐    | ๒๗,๓๐๐,๐๐๐    | ๒๗,๓๐๐,๐๐๐    |                           |  |                               |

## ส่วนที่ ๔

### การติดตามและประเมินผล

#### ๔.๑ การติดตามและประเมินผลยุทธศาสตร์

ตามพระราชบัญญัติกำหนดแผนและขั้นตอนการกระจายอำนาจให้องค์กรปกครองส่วนท้องถิ่น พ.ศ. ๒๕๔๒ ได้กำหนดให้องค์กรปกครองส่วนท้องถิ่น มีอำนาจและหน้าที่ในการจัดทำแผนพัฒนาท้องถิ่นของตนเอง โดยในการจัดทำแผนพัฒนาขององค์กรปกครองส่วนท้องถิ่นนั้น จะต้องดำเนินการตามระเบียบกระทรวงมหาดไทย ว่าด้วยการจัดทำแผนพัฒนาขององค์กรปกครองส่วนท้องถิ่น พ.ศ. ๒๕๔๘ และที่แก้ไขเพิ่มเติมถึง (ฉบับที่ ๓) พ.ศ. ๒๕๖๑ ทั้งนี้แผนพัฒนาท้องถิ่นจะต้องสอดคล้องกับแผนพัฒนาจังหวัด ยุทธศาสตร์ การพัฒนาขององค์กรปกครองส่วนท้องถิ่นในเขตจังหวัด แผนพัฒนาอำเภอ แผนพัฒนาตำบล และแผนพัฒนาหมู่บ้านหรือชุมชน อันมีลักษณะเป็นการกำหนดรายละเอียดแผนงาน ดังนั้น จึงต้องมีการกำหนดยุทธศาสตร์การพัฒนาขององค์กรปกครองส่วนท้องถิ่นในเขตจังหวัดนั้นขึ้น ตามกระบวนการพิจารณาจากประชาคมท้องถิ่นระดับจังหวัด ร่วมกับคณะกรรมการพัฒนาองค์การบริหารส่วนจังหวัด คณะกรรมการประสานแผนพัฒนาท้องถิ่นระดับจังหวัด ผู้แทนองค์กรปกครองส่วนท้องถิ่นในเขตจังหวัด ร่วมกันจัดทำ ทบทวนหรือเปลี่ยนแปลงยุทธศาสตร์การพัฒนาขององค์กรปกครองส่วนท้องถิ่นในเขตจังหวัด เพื่อให้การจัดทำแผนพัฒนาขององค์กรปกครองส่วนท้องถิ่นเกิดประสิทธิภาพ ประสิทธิผล โดยนำยุทธศาสตร์การพัฒนาขององค์กรปกครองส่วนท้องถิ่นในเขตจังหวัดไปใช้เป็นแนวทางในการจัดทำแผนพัฒนาท้องถิ่นของตนเองได้ต่อไป และเพื่อให้สามารถบูรณาการกับแผนพัฒนาจังหวัด แผนปฏิบัติราชการประจำปีของจังหวัด และตอบสนองความต้องการของประชาชนอันจะนำไปสู่การจัดทำงบประมาณ ที่มีประสิทธิภาพในท้องถิ่นได้อย่างแท้จริง เป็นเครื่องมือในการพัฒนาท้องถิ่นให้เข้มแข็ง เกิดประโยชน์สูงสุดต่อประชาชนในท้องถิ่น

ดังนั้นองค์กรปกครองส่วนท้องถิ่น จึงกำหนดยุทธศาสตร์ขององค์กรปกครองส่วนท้องถิ่นให้สอดคล้อง ยุทธศาสตร์การพัฒนาขององค์กรปกครองส่วนท้องถิ่นในเขตจังหวัด เพื่อนำไปสู่อำนาจบูรณาการร่วมกัน ให้เกิดความสอดคล้องกับแผนพัฒนาจังหวัด สามารถเชื่อมโยงไปสู่แผนพัฒนากลุ่มจังหวัด แผนพัฒนาภาค แผนพัฒนาเศรษฐกิจและสังคมแห่งชาติ ฉบับที่ ๑๒ แผนยุทธศาสตร์ชาติ ๒๐ ปี ไทยแลนด์ ๔.๐ และในการจัดทำแผนพัฒนาท้องถิ่น (พ.ศ. ๒๕๖๑ – ๒๕๖๕) จะต้องมีการติดตามและประเมินผลผลยุทธศาสตร์เพื่อความสอดคล้องแผนพัฒนาขององค์กรปกครองส่วนท้องถิ่น ตามระเบียบกระทรวงมหาดไทย ว่าด้วยการจัดทำแผนขององค์กรปกครองส่วนท้องถิ่น พ.ศ. ๒๕๔๘ และที่แก้ไขเพิ่มเติมถึง ฉบับที่ ๓ พ.ศ. ๒๕๖๑ โดยคณะกรรมการติดตามและประเมินผลแผนพัฒนาท้องถิ่น จะต้องดำเนินการให้คะแนนตามเกณฑ์ที่กำหนดไว้ ซึ่งเป็นส่วนหนึ่งของการติดตามและประเมินผลแผนพัฒนา โดยดำเนินการให้แล้วเสร็จภายในหกสิบวัน นับแต่วันที่ประกาศใช้งบประมาณรายจ่าย รายละเอียดแนวทางการพิจารณาตามหนังสือกระทรวงมหาดไทย ด่วนที่สุด ที่ มท ๐๘๑๐.๓/ว ๒๙๓๑ ลงวันที่ ๑๕ พฤษภาคม ๒๕๖๒ เรื่อง ชักซ้อมแนวทางการทบทวนแผนพัฒนาท้องถิ่น (พ.ศ. ๒๕๖๑ – ๒๕๖๕) ขององค์กรปกครองส่วนท้องถิ่น ดังนี้

/แนวทางการ...

แนวทางการพิจารณาการติดตามและประเมินผลยุทธศาสตร์เพื่อความสอดคล้องแผนพัฒนาท้องถิ่น  
ขององค์กรปกครองส่วนท้องถิ่น

| ประเด็นพิจารณา  | คะแนน      |
|---|------------|
| ๑. ข้อมูลสภาทั่วไปและข้อมูลพื้นฐานขององค์กรปกครองส่วนท้องถิ่น | ๒๐         |
| ๒. การวิเคราะห์ภาวะการณ์และศักยภาพ                            | ๑๕         |
| ๓. ยุทธศาสตร์ ประกอบด้วย                                      | ๖๕         |
| ๓.๑ ยุทธศาสตร์ขององค์กรปกครองส่วนท้องถิ่น                     | (๑๐)       |
| ๓.๒ ยุทธศาสตร์ขององค์กรปกครองส่วนท้องถิ่นในเขตจังหวัด         | (๑๐)       |
| ๓.๓ ยุทธศาสตร์จังหวัด   | (๑๐)       |
| ๓.๔ วิสัยทัศน์  | (๕)        |
| ๓.๕ กลยุทธ์   | (๕)        |
| ๓.๖ เป้าประสงค์ของแต่ละประเด็นกลยุทธ์                         | (๕)        |
| ๓.๗ จุดยืนทางยุทธศาสตร์                                       | (๕)        |
| ๓.๘ แผนงาน  | (๕)        |
| ๓.๙ ความเชื่อมโยงของยุทธศาสตร์ในภาพรวม                        | (๕)        |
| <b>รวมคะแนน</b>   | <b>๑๐๐</b> |

แนวทางเบื้องต้นในการให้คะแนนแนวทางการพิจารณาการติดตามและประเมินผลยุทธศาสตร์เพื่อความ  
สอดคล้องแผนพัฒนาท้องถิ่นขององค์กรปกครองส่วนท้องถิ่น

| ประเด็นการพิจารณา  | รายละเอียดหลักเกณฑ์   | คะแนนเต็ม | คะแนนที่ได้ |
|--|---|-----------|-------------|
| ๑. ข้อมูลสภาพพื้นฐานทั่วไป และข้อมูลพื้นฐานขององค์กรปกครองส่วนท้องถิ่น | ควรประกอบด้วยข้อมูล ดังนี้<br>(๑) ข้อมูลเกี่ยวกับด้านกายภาพ เช่น ที่ตั้ง ของหมู่บ้าน/ชุมชน/ตำบล ลักษณะภูมิประเทศ ลักษณะภูมิอากาศ ลักษณะของดิน ลักษณะของแหล่งน้ำ ลักษณะของไม้/ป่าไม้ ฯลฯ ด้านการเมือง/ การปกครอง เช่น เขตการปกครอง การเลือกตั้ง ฯลฯ                                | ๒๐<br>(๓) |             |
|  | (๒) ข้อมูลเกี่ยวกับด้านการเมือง/การปกครอง เช่น เขตการปกครอง การเลือกตั้ง ฯลฯ ประชากร เช่น ข้อมูลเกี่ยวกับจำนวนประชากร และช่วงอายุและจำนวนประชากร ฯลฯ  | (๒)       |             |
|  | (๓) ข้อมูลเกี่ยวกับสถานภาพทางสังคม เช่น การศึกษา สาธารณสุข อาชญากรรม ยาเสพติด การสังคมสงเคราะห์ ฯลฯ   | (๒)       |             |
|  | (๔) ข้อมูลเกี่ยวกับระบบบริการพื้นฐาน เช่น การคมนาคมขนส่ง การไฟฟ้า การประปา โทรศัพท์ ฯลฯ   | (๒)       |             |
|  | (๕) ข้อมูลที่เกี่ยวข้องระบบเศรษฐกิจ เช่น การเกษตร การประมง การปศุสัตว์ การบริการ การท่องเที่ยว อุตสาหกรรม การพาณิชย์ /กลุ่มอาชีพแรงงาน ฯลฯ  | (๒)       |             |
|  | (๖) ข้อมูลเกี่ยวกับศาสนา ประเพณี วัฒนธรรม เช่น การนับถือศาสนา ประเพณีและงานประจำปี ภูมิปัญญาท้องถิ่น ภาษาถิ่น สินค้าพื้นเมือง และของที่ระลึก ฯลฯ และอื่นๆ   | (๒)       |             |
|  | (๗) ข้อมูลเกี่ยวกับทรัพยากรธรรมชาติ เช่น น้ำ ป่าไม้ ภูเขา คุณภาพของทรัพยากรธรรมชาติ ฯลฯ   | (๒)       |             |
|  | (๘) การสำรวจและจัดเก็บข้อมูลเพื่อการจัดทำแผนพัฒนาท้องถิ่น หรือการใช้สำรวจ จปฐ.  | (๒)       |             |
|  | (๙) การประชุมประชาคมท้องถิ่น รูปแบบ วิธีการ และการดำเนินการประชุมประชาคมท้องถิ่น โดยใช้กระบวนการร่วมคิด ร่วมทำ ร่วมตัดสินใจ ร่วมตรวจสอบ ร่วมรับประโยชน์ ร่วมแก้ปัญหา ปรีกษาหารือ แลกเปลี่ยนเรียนรู้ เพื่อแก้ปัญหาสำหรับการพัฒนาท้องถิ่นตามอำนาจหน้าที่ขององค์กรปกครองส่วนท้องถิ่น | (๓)       |             |

| ประเด็นการพิจารณา                                       | รายละเอียดหลักเกณฑ์  | คะแนนเต็ม  | คะแนนที่ได้ |
|---|--|------------|-------------|
| ๒. การวิเคราะห์สภาพการณ์และศักยภาพ                      | <p>ควรประกอบด้วยข้อมูล ดังนี้</p> <p>(๑) การวิเคราะห์ที่ครอบคลุมความเชื่อมโยง ความสอดคล้อง ยุทธศาสตร์จังหวัด ยุทธศาสตร์การพัฒนาขององค์กรปกครองส่วนท้องถิ่น นโยบายของผู้บริหารท้องถิ่น รวมถึงความเชื่อมโยงแผนยุทธศาสตร์ ๒๐ ปี แผนพัฒนาเศรษฐกิจและสังคมแห่งชาติ และ Thailand ๔.๐</p> <p>(๒) การวิเคราะห์การใช้ผังเมืองรวมหรือผังเมืองเฉพาะและการบังคับใช้ผลของการบังคับใช้ สภาพการณ์ที่เกิดขึ้นต่อการพัฒนาท้องถิ่น</p> <p>(๓) การวิเคราะห์ทางสังคม เช่น ด้านแรงงาน การศึกษา สาธารณสุข ความยากจน อาชญากรรม ปัญหาเสพติด เทคโนโลยี จารีตประเพณี วัฒนธรรม ภูมิปัญญาท้องถิ่น เป็นต้น</p> <p>(๔) การวิเคราะห์ทางเศรษฐกิจ ข้อมูลด้านรายได้ครัวเรือน การส่งเสริมอาชีพ กลุ่มอาชีพ กลุ่มทางสังคม การพัฒนาอาชีพและกลุ่มต่างๆ สภาพทางเศรษฐกิจและความเป็นอยู่ทั่วไป เป็นต้น</p> <p>(๕) การวิเคราะห์สิ่งแวดล้อม พื้นที่สีเขียว ธรรมชาติต่างๆ ทางภูมิศาสตร์ กระบวนการหรือสิ่งที่เกิดขึ้น การประดิษฐ์ที่มีผลต่อสิ่งแวดล้อมและการพัฒนา</p> <p>(๖) ผลการวิเคราะห์ศักยภาพเพื่อประเมินสถานการณ์การพัฒนาในปัจจุบันและโอกาสการพัฒนาในอนาคตของท้องถิ่น ด้วยเทคนิค SWOT Analysis ที่อาจส่งผลการดำเนินงาน ได้แก่ S-Streng (จุดแข็ง) W-Weakness (จุดอ่อน) O-Opportunity (โอกาส) และ T-Threat (อุปสรรค)</p> | ๒๐<br>(๓)  |             |
| ๓. ยุทธศาสตร์ ๓.๑ ยุทธศาสตร์ขององค์กรปกครองส่วนท้องถิ่น | ควรประกอบด้วยข้อมูล ดังนี้ สอดคล้องกับสภาพสังคม เศรษฐกิจ สิ่งแวดล้อมของท้องถิ่น ประเด็นปัญหาการพัฒนาและแนวทางการพัฒนาที่สอดคล้องกับยุทธศาสตร์ขององค์กรปกครองส่วนท้องถิ่น และเชื่อมโยงหลักพระราชบัญญัติแผนยุทธศาสตร์ชาติ ๒๐ ปี แผนพัฒนาเศรษฐกิจและสังคมแห่งชาติ และ Thailand ๔.๐  | ๖๐<br>(๑๐) |             |
| ๓.๒ ยุทธศาสตร์ขององค์กรปกครองส่วนท้องถิ่นในเขตจังหวัด   | สอดคล้องและเชื่อมโยงกับสภาพสังคม เศรษฐกิจ สิ่งแวดล้อมของท้องถิ่น และยุทธศาสตร์จังหวัด และเชื่อมโยงหลักพระราชบัญญัติแผนยุทธศาสตร์ชาติ ๒๐ ปี แผนพัฒนาเศรษฐกิจและสังคมแห่งชาติ และ Thailand ๔.๐   | (๑๐)       |             |
| ๓.๓ ยุทธศาสตร์จังหวัด                                   | สอดคล้องกับยุทธศาสตร์พัฒนากลุ่มจังหวัด ยุทธศาสตร์พัฒนาภาค แผนพัฒนาเศรษฐกิจและสังคมแห่งชาติ แผนการบริหารราชการแผ่นดิน นโยบาย/ยุทธศาสตร์ คสช. และนโยบายรัฐบาลหลักพระราชบัญญัติแผนยุทธศาสตร์ชาติ ๒๐ ปี และ Thailand ๔.๐   | (๑๐)       |             |



| ประเด็นการพิจารณา                      | รายละเอียดหลักเกณฑ์   | คะแนนเต็ม | คะแนนที่ได้ |
|--|---|-----------|-------------|
| ๓.๔ วิสัยทัศน์                         | วิสัยทัศน์ ซึ่งมีลักษณะแสดงสถานภาพที่องค์กรปกครองส่วนท้องถิ่นต้องการจะเป็นหรือบรรลุถึงอนาคตอย่างชัดเจน สอดคล้องกับโอกาสและศักยภาพที่เป็นลักษณะเฉพาะขององค์กรปกครองส่วนท้องถิ่น และสัมพันธ์กับโครงการพัฒนาท้องถิ่น   | (๕)       |             |
| ๓.๕ กลยุทธ์                            | แสดงให้เห็นช่องทาง วิธีการ ภารกิจหรือสิ่งที่จะต้องทำตามอำนาจหน้าที่ขององค์กรปกครองส่วนท้องถิ่นที่จะนำไปสู่การบรรลุวิสัยทัศน์ หรือแสดงให้เห็นถึงความชัดเจนในสิ่งที่จะดำเนินการให้บรรลุวิสัยทัศน์นั้น   | (๕)       |             |
| ๓.๖ เป้าประสงค์ของแต่ละประเด็นกลยุทธ์  | เป้าประสงค์ของแต่ละประเด็นกลยุทธ์มีความสอดคล้องและสนับสนุนต่อกฎยุทธ์ที่จะเกิดขึ้น มุ่งหมายสิ่งหนึ่งสิ่งใดที่ชัดเจน  | (๕)       |             |
| ๓.๗ จุดยืนทางยุทธศาสตร์ (Positioning)  | ความมุ่งมั่นอันแน่วแน่ในการวางแผนพัฒนาท้องถิ่น เพื่อให้บรรลุวิสัยทัศน์ขององค์กรปกครองส่วนท้องถิ่นซึ่งเกิดจากศักยภาพของพื้นที่จริง ที่จะนำไปสู่ผลสำเร็จทางยุทธศาสตร์   | (๕)       |             |
| ๓.๘ แผนงาน                             | แผนงานหรือจุดมุ่งหมายเพื่อการพัฒนาในอนาคต กำหนดจุดมุ่งหมายในเรื่องใดเรื่องหนึ่งหรือแผนงานที่เกิดจากเป้าประสงค์ ตัวชี้วัด ค่าเป้าหมาย กลยุทธ์จุดยืนทางยุทธศาสตร์และยุทธศาสตร์ขององค์กรปกครองส่วนท้องถิ่นที่มีความชัดเจน นำไปสู่การจัดทำโครงการพัฒนาท้องถิ่นในแผนพัฒนาท้องถิ่นโดยระบุแผนงานและความเชื่อมโยงดังกล่าว | (๕)       |             |
| ๓.๙ ความเชื่อมโยงของยุทธศาสตร์ในภาพรวม | ความเชื่อมโยงองค์กรรวมทั้งนำไปสู่การพัฒนาท้องถิ่นที่เกิดผลผลิต/โครงการจากยุทธศาสตร์ชาติ ๒๐ ปี แผนพัฒนาเศรษฐกิจและสังคมแห่งชาติ ฉบับที่ ๑๒ Thailand ๔.๐ แผนพัฒนาภาค/แผนพัฒนากลุ่มจังหวัด/แผนพัฒนาจังหวัด ยุทธศาสตร์การพัฒนาขององค์กรปกครองส่วนท้องถิ่นในเขตจังหวัดและยุทธศาสตร์ขององค์กรปกครองส่วนท้องถิ่น         | (๕)       |             |
| รวมคะแนน                               |   | ๑๐๐       |             |

## ๔.๒ การติดตามและประเมินผลโครงการขององค์กรปกครองส่วนท้องถิ่น

ในการจัดทำแผนพัฒนาท้องถิ่น (พ.ศ. ๒๕๖๑ - ๒๕๖๕) ขององค์กรปกครองส่วนท้องถิ่น จะต้องมีการติดตามและประเมินผลโครงการขององค์กรปกครองส่วนท้องถิ่นเพื่อความสอดคล้องแผนพัฒนาท้องถิ่นตามระเบียบกระทรวงมหาดไทย ว่าด้วยการจัดทำแผนขององค์กรปกครองส่วนท้องถิ่น พ.ศ. ๒๕๔๘ และที่แก้ไขเพิ่มเติมถึง ฉบับที่ ๓ พ.ศ. ๒๕๖๑ โดยคณะกรรมการติดตามและประเมินผลแผนพัฒนาท้องถิ่นจะต้องดำเนินการให้คะแนนตามเกณฑ์ที่กำหนดไว้ ซึ่งเป็นส่วนหนึ่งของการติดตามและประเมินผลแผนพัฒนา โดยดำเนินการให้แล้วเสร็จภายในหกสิบวัน นับแต่วันที่ประกาศใช้ประมาณรายจ่าย รายละเอียดแนวทางการพิจารณาตามหนังสือกระทรวงมหาดไทย ด่วนที่สุด ที่ มท ๐๘๑๐.๓/ว ๒๙๓๑ ลงวันที่ ๑๕ พฤษภาคม ๒๕๖๒ เรื่อง ชักซ้อมแนวทางการทบทวนแผนพัฒนาท้องถิ่น (พ.ศ. ๒๕๖๑ - ๒๕๖๕) ขององค์กรปกครองส่วนท้องถิ่น ดังนี้

### แนวทางการพิจารณาการติดตามและประเมินผลโครงการ เพื่อความสอดคล้องแผนพัฒนาท้องถิ่น (พ.ศ. ๒๕๖๑ - ๒๕๖๕) ขององค์กรปกครองส่วนท้องถิ่น

| ประเด็นการพิจารณา   | คะแนน      |
|---|------------|
| ๑. การสรุปสถานการณ์การพิจารณา   | ๑๐         |
| ๒. การประเมินผลการนำแผนพัฒนาท้องถิ่นสี่ปีไปปฏิบัติในเชิงปริมาณ  | ๑๐         |
| ๓. การประเมินผลการนำแผนพัฒนาท้องถิ่นสี่ปีไปปฏิบัติในเชิงคุณภาพ  | ๑๐         |
| ๔. แผนงานและยุทธศาสตร์การพิจารณา  | ๑๐         |
| ๕. โครงการพัฒนา ประกอบด้วย  | ๖๐         |
| ๕.๑ ความชัดเจนของชื่อโครงการ  | (๕)        |
| ๕.๒ กำหนดวัตถุประสงค์สอดคล้องกับโครงการ   | (๕)        |
| ๕.๓ เป้าหมาย (ผลผลิตของโครงการ) มีความชัดเจนนำไปสู่การตั้งงบประมาณได้ถูกต้อง                            | (๕)        |
| ๕.๔ โครงการมีความสอดคล้องกับยุทธศาสตร์ชาติ ๒๐ ปี  | (๕)        |
| ๕.๕ เป้าหมาย (ผลผลิตของโครงการ) มีความสอดคล้องกับแผนพัฒนาเศรษฐกิจและสังคมแห่งชาติ                       | (๕)        |
| ๕.๖ โครงการมีความสอดคล้อง Thailand ๔.๐  | (๕)        |
| ๕.๗ โครงการสอดคล้องกับยุทธศาสตร์จังหวัด   | (๕)        |
| ๕.๘ โครงการแก้ไขปัญหาความยากจนหรือการเสริมสร้างให้ประเทศชาติมั่นคง มั่งคั่ง และยั่งยืน ภายใต้หลักปรัชญา | (๕)        |
| ๕.๙ งบประมาณ มีความสอดคล้องกับเป้าหมาย (ผลผลิตโครงการ)  | (๕)        |
| ๕.๑๐ มีการประมาณการราคาถูกต้องตามหลักวิธีการงบประมาณ  | (๕)        |
| ๕.๑๑ มีการกำหนดตัวชี้วัด (KPI) และสอดคล้องกับวัตถุประสงค์และผลคาดว่าจะได้รับ                            | (๕)        |
| ๕.๑๒ ผลที่คาดว่าจะได้รับ สอดคล้องกับวัตถุประสงค์  | (๕)        |
| <b>รวมคะแนน</b>   | <b>๑๐๐</b> |

แนวทางทางเบื้องต้นในการให้คะแนนแนวทางการพิจารณาการติดตามและประเมินผลโครงการเพื่อความ  
สอดคล้องแผนพัฒนาท้องถิ่นขององค์กรปกครองส่วนท้องถิ่น

| ประเด็นการพิจารณา   | รายละเอียดหลักเกณฑ์  | คะแนน<br>เต็ม | คะแนนที่<br>ได้ |
|---|--|---------------|-----------------|
| ๑. การสรุปสถานการณ์<br>การพัฒนา                                   | เป็นการวิเคราะห์กรอบการจัดทำยุทธศาสตร์ขององค์กรปกครอง<br>ส่วนท้องถิ่น (ใช้การวิเคราะห์ SWOT Analysis/Demand (Demand<br>Analysis)/ Global Demand และ Trend ปัจจุบันและสถานการณ์<br>เปลี่ยนแปลงที่มีผลต่อการพัฒนา อย่างน้อยต้องประกอบด้วย<br>การวิเคราะห์ศักยภาพด้านเศรษฐกิจ, ด้านสังคม,<br>ด้านทรัพยากรธรรมชาติและสิ่งแวดล้อม)  | ๑๐            |                 |
| ๒. การประเมินผลการ<br>นำแผนพัฒนาท้องถิ่นไป<br>ปฏิบัติในเชิงปริมาณ | ๑) การควบคุมที่มีการใช้ตัวเลขต่างๆ เพื่อนำมาใช้วัดผลในเชิงปริมาณ<br>เช่น การวัดจำนวนโครงการ กิจกรรมงานต่างๆ ก็คือผลผลิตนั่นเองว่า<br>เป็นไปตามที่ตั้งเป้าหมายเอาไว้หรือไม่จำนวนที่ดำเนินการจริงตามที่ได้<br>กำหนดไว้เท่าไร จำนวนที่ไม่สามารถดำเนินการได้มีจำนวนเท่าไร<br>สามารถอธิบายได้ตามหลักประสิทธิภาพ (Efficiency) ของการพัฒนา<br>ท้องถิ่นตามอำนาจหน้าที่ที่ได้กำหนดไว้<br>๒) วิเคราะห์ผลกระทบ/สิ่งที่กระทบ (Impact) โครงการที่ดำเนินการ<br>ในเชิงปริมาณ (Quantitative)   | ๑๐            |                 |
| ๓. การประเมินผลการ<br>นำแผนพัฒนาท้องถิ่นไป<br>ปฏิบัติในเชิงคุณภาพ | ๑) การประเมินประสิทธิผลของแผนพัฒนาในเชิงคุณภาพคือการ<br>นำเอาเทคนิคต่างๆ มาใช้เพื่อวัดว่าภารกิจ โครงการ กิจกรรม งาน<br>ต่างๆ ที่ดำเนินการในพื้นที่นั้นๆ ตรงต่อความต้องการของประชาชน<br>หรือไม่ และเป็นไปตามอำนาจหน้าที่หรือไม่ ประชาชนพึงพอใจหรือไม่<br>สิ่งของ วัสดุ ครุภัณฑ์ การดำเนินการต่างๆ มีสภาพหรือลักษณะ<br>ถูกต้อง คงทน ถาวร สามารถใช้การได้ตามวัตถุประสงค์หรือไม่ ซึ่ง<br>เป็นไปตามหลักประสิทธิผล (Effectiveness) ผลการปฏิบัติราชการที่<br>บรรลุวัตถุประสงค์และเป้าหมายของแผนการปฏิบัติราชการตามที่<br>ได้รับงบประมาณมาดำเนินการ รวมถึงสามารถเทียบเคียง กับส่วน<br>ราชการหรือหน่วยงาน<br>๒) วิเคราะห์ผลกระทบ/สิ่งที่กระทบ (Impact) โครงการที่ดำเนินการ<br>ในเชิงปริมาณ (Quantitative) | ๑๐            |                 |
| ๔. แผนงานและ<br>ยุทธศาสตร์การพัฒนา                                | ๑) วิเคราะห์แผนงาน งาน ที่เกิดจากด้านต่างๆ มีความสอดคล้องกับ<br>ยุทธศาสตร์ขององค์กรปกครองส่วนท้องถิ่นในมิติต่างๆ จนนำไปสู่การ<br>จัดทำโครงการพัฒนาท้องถิ่นโดยใช้ SWOT Analysis/Demand<br>(Demand Analysis)/ Global Demand /Trend หรือหลักการ<br>บูรณาการ (Integration) กับองค์กรปกครองส่วนท้องถิ่นที่มีพื้นที่<br>ติดต่อกัน<br>๒) วิเคราะห์แผนงาน งาน ที่เกิดจาก ด้านต่างๆ ที่สอดคล้องกับการ<br>แก้ไข ปัญหาความยากจน หลักปรัชญา  | ๑๐            |                 |

| ประเด็นการพิจารณา   | รายละเอียดหลักเกณฑ์   | คะแนน<br>เต็ม | คะแนนที่<br>ได้ |
|---|---|---------------|-----------------|
| ๕. โครงการพัฒนา<br>๕.๑ ความชัดเจนของ<br>ชื่อโครงการ   | ควรประกอบด้วยข้อมูลดังนี้<br>เป็นโครงการที่มีวัตถุประสงค์สนองต่อแผนยุทธศาสตร์การพัฒนาของ<br>องค์กรปกครองส่วนท้องถิ่นและดำเนินการเพื่อให้การพัฒนาบรรลุตาม<br>วิสัยทัศน์ขององค์กรปกครองส่วนท้องถิ่นที่กำหนดไว้ ชื่อโครงการมี<br>ความชัดเจน มุ่งไปเรื่องใดเรื่องหนึ่ง อ่านแล้วเข้าใจได้ว่าจะพัฒนาอะไร<br>ในอนาคต   | ๖๐<br>(๕)     |                 |
| ๕.๒ กำหนด<br>วัตถุประสงค์สอดคล้อง<br>กับโครงการ   | มีวัตถุประสงค์ชัดเจน (Clearobjective) โครงการต้องกำหนด<br>วัตถุประสงค์สอดคล้องกับความเป็นมาของโครงการ สอดคล้อง<br>กับหลักการและเหตุผล วิธีการดำเนินงานต้องสอดคล้องกับ<br>วัตถุประสงค์ มีความเป็นไปได้ชัดเจนมีลักษณะเฉพาะเจาะจง  | (๕)           |                 |
| ๕.๓ เป้าหมาย (ผลผลิต<br>ของโครงการ) มีความ<br>ชัดเจนนำไปสู่การตั้ง<br>งบประมาณได้ถูกต้อง          | สภาพที่ยากให้เกิดขึ้นในอนาคตเป็นทิศทางที่ต้องไปให้ถึงเป้าหมาย<br>ต้องชัดเจน สามารถระบุจำนวนเท่าไร กลุ่มเป้าหมายคืออะไร มี<br>ผลผลิตอย่างไร กลุ่มเป้าหมาย พื้นที่ดำเนินงาน และระยะเวลา<br>ดำเนินงานอธิบายให้ชัดเจนว่าโครงการนี้จะทำที่ไหน เริ่มต้นในช่วง<br>เวลาใดและจบลงเมื่อไร ใครคือกลุ่มเป้าหมายของโครงการ หาก<br>กลุ่มเป้าหมายมีหลายกลุ่ม ให้บอกชัดเจนไปว่าใครคือกลุ่มเป้าหมาย<br>หลัก ใครคือกลุ่มเป้าหมายรอง   | (๕)           |                 |
| ๕.๔ โครงการมีความ<br>สอดคล้องกับแผน<br>ยุทธศาสตร์ ๒๐ ปี   | โครงการสอดคล้องกับ (๑) ความมั่นคง (๒) การสร้างความสามารถใน<br>การแข่งขัน (๓) การพัฒนาและเสริมสร้างศักยภาพคน (๔) การสร้าง<br>โอกาสความเสมอภาคและเท่าเทียมกันทางสังคม (๕) การสร้างการ<br>เติบโตบนคุณภาพชีวิตที่เป็นมิตรต่อสิ่งแวดล้อม (๖) การปรับสมดุล<br>และพัฒนาาระบบการบริหารจัดการภาครัฐ เพื่อให้เกิดความมั่นคง<br>มั่งคั่ง ยั่งยืน   | (๕)           |                 |
| ๕.๕ เป้าหมาย (ผลผลิต<br>ของโครงการ) มีความ<br>สอดคล้องกับแผนพัฒนา<br>เศรษฐกิจและสังคม<br>แห่งชาติ | โครงการสอดคล้องกับแผนพัฒนาเศรษฐกิจและสังคมแห่งชาติ ฉบับที่<br>๑๒ โดย (๑) ยึดหลักปรัชญาของเศรษฐกิจพอเพียง (๒) ยึดคนเป็น<br>ศูนย์กลางการพัฒนา (๓) ยึดวิสัยทัศน์ภายใต้ยุทธศาสตร์ชาติ ๒๐ ปี<br>(๔) ยึดเป้าหมายอนาคตประเทศไทย ๒๕๗๕ (๕) ยึดหลักการนำไปสู่<br>การปฏิบัติให้เกิดผลสัมฤทธิ์อย่างจริงจังใน ๕ ปีที่ต่อยอดไปสู่<br>ผลสัมฤทธิ์ที่เป้าหมายระยะยาว ภายใต้แนวทางการพัฒนา (๑) การ<br>ยกระดับศักยภาพการแข่งขันและการหลุดพ้นกับดักรายได้ปานกลางสู่<br>รายได้สูง (๒) การพัฒนาศักยภาพคนตามช่วงวัยและการปฏิรูประบบ<br>เพื่อสร้างสังคมสูงวัยอย่างมีคุณภาพ (๓) การลดความเหลื่อมล้ำทาง<br>สังคม (๔) การรองรับการเชื่อมโยงภูมิภาคและความเป็นเมือง<br>(๕) การสร้างความเจริญเติบโตทางเศรษฐกิจและสังคมอย่างเป็นมิตร<br>กับสิ่งแวดล้อม (๖) การบริหารราชการแผ่นดินที่มีประสิทธิภาพ | (๕)           |                 |

| ประเด็นการพิจารณา   | รายละเอียดหลักเกณฑ์   | คะแนน<br>เต็ม | คะแนนที่<br>ได้ |
|---|---|---------------|-----------------|
| ๕.๖ โครงการมีความสอดคล้องกับ Thailand ๔.๐   | โครงการมีลักษณะหรือสอดคล้องกับการปรับเปลี่ยนโครงสร้างเศรษฐกิจไปสู่ Value-Based Economy หรือเศรษฐกิจที่ขับเคลื่อนด้วยนวัตกรรมทำน้อย ได้มาก เช่น (๑) เปลี่ยนจากการผลิตสินค้าโภคภัณฑ์ ไปสู่สินค้าเชิงนวัตกรรม (๒) เปลี่ยนจากการขับเคลื่อนประเทศด้วยภาคอุตสาหกรรม ไปสู่การขับเคลื่อนด้วยเทคโนโลยี ความคิดสร้างสรรค์ และนวัตกรรม (๓) เปลี่ยนจากการเน้นภาคผลิตสินค้า ไปสู่การเน้นภาคบริการมากขึ้น รวมถึงโครงการที่เติมเต็มด้วยวิชาการ ความคิดสร้างสรรค์ นวัตกรรม วิทยาศาสตร์ เทคโนโลยี และการวิจัยและการพัฒนาแล้วต่อยอดความได้เปรียบเชิงเปรียบเทียบ เช่น ด้านเกษตร เทคโนโลยีชีวภาพ สาธารณสุข วัฒนธรรม ฯลฯ | (๕)           |                 |
| ๕.๗ โครงการสอดคล้องกับยุทธศาสตร์จังหวัด   | โครงการพัฒนาท้องถิ่นมีความสอดคล้องกับห้วงระยะเวลาของแผนพัฒนาจังหวัดที่ได้กำหนดขึ้น เพื่อขับเคลื่อนการพัฒนาท้องถิ่นเสมือนหนึ่งการขับเคลื่อนการพัฒนาจังหวัด ซึ่งไม่สามารถแยกส่วนใดส่วนหนึ่งออกจากกันได้ นอกจากนี้โครงการพัฒนาท้องถิ่นต้องเป็นโครงการเชื่อมต่อหรือเดินทางไปด้วยกันกับยุทธศาสตร์จังหวัดที่ได้กำหนดขึ้นที่เป็นปัจจุบัน   | (๕)           |                 |
| ๕.๘ โครงการแก้ไขปัญหาความยากจนหรือการเสริมสร้างให้ประเทศชาติ มั่นคง มั่งคั่ง ยั่งยืน ภายใต้หลักปรัชญา | เป็นโครงการที่ดำเนินการภายใต้พื้นฐานความพอเพียงที่ประชาชนดำเนินการเองหรือร่วมดำเนินการ เป็นโครงการต่อยอดและขยายได้ เป็นโครงการที่ประชาชนต้องการเพื่อให้เกิดความยั่งยืน ซึ่งมีลักษณะที่จะให้ท้องถิ่นมีความมั่นคง มั่งคั่ง ยั่งยืน เป็นท้องถิ่นที่พัฒนาแล้วด้วยการพัฒนาตามหลักปรัชญาของเศรษฐกิจพอเพียง  | (๕)           |                 |
| ๕.๙ งบประมาณมีความสอดคล้องกับเป้าหมาย (ผลผลิตของโครงการ)  | งบประมาณโครงการพัฒนาจะต้องคำนึงถึงหลักสำคัญ ๕ ประการ ในการจัดทำโครงการได้แก่ (๑) ความประหยัด (Economy) (๒) ความมีประสิทธิภาพ (Efficiency) (๓) ความมีประสิทธิภาพ (Effectiveness) (๔) ความเหลื่อมล้ำในการพัฒนาท้องถิ่น นำไปสู่ความยุติธรรม (Equity) (๕) ความโปร่งใส (Transparency)  | (๕)           |                 |
| ๕.๑๐ มีการประมาณการราคาถูกต้องตามหลักวิธีการงบประมาณ  | การประมาณการราคาเพื่อการพัฒนาต้องให้มีความสอดคล้องกับโครงการถูกต้องตามหลักวิชาการทางช่าง หลักของราคากลาง ราคากลางท้องถิ่น มีความโปร่งใสในการกำหนดราคาและตรวจสอบได้ในเชิงประจักษ์  | (๕)           |                 |

| ประเด็นการพิจารณา  | รายละเอียดหลักเกณฑ์   | คะแนนเต็ม | คะแนนที่ได้ |
|--|---|-----------|-------------|
| ๕.๑๑ มีการกำหนดตัวชี้วัด (KPI) และสอดคล้องกับวัตถุประสงค์ และผลที่คาดว่าจะได้รับ | มีการกำหนดดัชนีชี้วัดผลงาน (Key Performance Indicator : KPI) ที่สามารถวัดได้ (measurable) ใช้บอกประสิทธิผล (effectiveness) ใช้บอกประสิทธิภาพ (efficiency) ได้ เช่น การกำหนดความพึงพอใจ การกำหนดร้อยละ การกำหนดอันเกิดจากผลของวัตถุประสงค์ที่เกิดขึ้นสิ่งที่ได้รับ (การคาดการณ์ คาดว่าจะได้รับ)  | (๕)       |             |
| ๕.๑๒ ผลที่คาดว่าจะได้รับ สอดคล้องกับวัตถุประสงค์                                 | ผลที่ได้รับเป็นสิ่งที่เกิดขึ้นได้จริงจากการดำเนินการตามโครงการพัฒนาซึ่งสอดคล้องกับวัตถุประสงค์ที่ตั้งไว้ การได้ผลหรือผลที่เกิดขึ้นจะต้องเท่ากับวัตถุประสงค์หรือมากกว่าวัตถุประสงค์ ซึ่งการเขียนวัตถุประสงค์ควรคำนึงถึง (๑) ความเป็นไปได้และมีความเฉพาะเจาะจง ในการดำเนินงานตามโครงการ (๒) วัดและประเมินผลระดับของความสำเร็จได้ (๓) ระบุสิ่งที่ต้องการดำเนินงานอย่างชัดเจน และเฉพาะเจาะจงมากที่สุด และสามารถปฏิบัติได้ (๔) เป็นเหตุเป็นผล สอดคล้องกับความเป็นจริง (๕) ส่งผลต่อการบ่งบอกเวลาได้ | (๕)       |             |



| สรุปรายงานผลการดำเนินการ ประจำปีงบประมาณ พ.ศ. .... |   |         |          |   |   |   |
|--|---|---------|----------|---|---|---|
| ลำดับ<br>ที่                                       | รายการ  | โครงการ | งบประมาณ | โครงการที่สามารถดำเนินการได้ (.....<br>โครงการ)   |   |   |
|  |   |         |          | คิดเป็นร้อยละ<br>ของ<br>แผนพัฒนา<br>ท้องถิ่นสี่ปี | คิดเป็นร้อย<br>ละของ<br>แผนการ<br>ดำเนินงาน | คิดเป็นร้อยละ<br>ของ<br>ข้อบัญญัติ+<br>เงินสะสม |
| ๑  | บรรจุในแผนพัฒนา<br>ท้องถิ่น   |         |          |   |   |   |
| ๒  | ตั้งในข้อบัญญัติ<br>งบประมาณ  |         |          |   |   |   |
| ๓  | จากเงินสะสม   |         |          |   |   |   |
| ๔  | จัดทำแผนการ<br>ดำเนินงาน<br>- ข้อบัญญัติ = .....<br>+<br>- เงินสะสม = ..... |         |          |   |   |   |
| ๕  | สามารถดำเนินการได้<br>- ข้อบัญญัติ = .....<br>+<br>- เงินสะสม = .....       |         |          |   |   |   |

### (๑.๒) การวัดผลในเชิงคุณภาพ (Quality)

การจัดผลเชิงคุณภาพ ใช้การสำรวจความพึงพอใจในการวัดผลเชิงคุณภาพโดยภาพรวม โดยได้มีการประเมินความพึงพอใจ ซึ่งการประเมินความพึงพอใจทำให้ทราบถึงผลเชิงคุณภาพในการดำเนินงานของเทศบาลในภาพรวม

โดยเครื่องมือที่ใช้ในการประเมินความพึงพอใจ มีดังนี้

แบบที่ ๓/๓ แบบประเมินความพึงพอใจต่อผลการดำเนินงานขององค์กรปกครองส่วนท้องถิ่น

แบบที่ ๓/๔ แบบประเมินความพึงพอใจของผู้รับบริการในงานบริการขององค์กรปกครองส่วนท้องถิ่น (ให้หน่วยงานภายนอกดำเนินการ)



#### ๔.๔ ข้อเสนอแนะในการจัดทำแผนพัฒนาท้องถิ่นในอนาคต

##### (๑) ผลกระทบนำไปสู่ออนาคต

องค์การบริหารส่วนตำบลวัดโบสถ์ ได้จัดบริการสาธารณะเพื่ออำนวยความสะดวกและตอบสนองต่อความต้องการของประชาชนไม่ว่าจะเป็นด้านโครงสร้างพื้นฐาน การศึกษา เศรษฐกิจและสังคม ท้องถิ่น ทั้งนี้มุ่งหวังให้ประชาชนมีคุณภาพชีวิตที่ดีขึ้น ในส่วนการดำเนินโครงการ/กิจกรรมตามแผนพัฒนาท้องถิ่น ซึ่งเป็นการแปลงแผนไปสู่การปฏิบัติ ผลผลิตของโครงการ/กิจกรรม (Output) ได้ก่อให้เกิดผลกระทบ (Impact) ทั้ง ๓ ระดับ คือ ระยะสั้น สามารถมองเห็นผลสำเร็จได้ทันทีเมื่อดำเนินโครงการ/กิจกรรม แล้วเสร็จ ระยะกลางและระยะยาว ต้องใช้เวลาในการพัฒนาและดำเนินการ โดยในอนาคตเทศบาลได้วางแผนดำเนินการแผนพัฒนาท้องถิ่นในด้านต่างๆ สามารถสรุปได้ดังนี้

| ด้าน                              | แนวทางการพัฒนาในอนาคต  |
|-----------------------------------|--|
| ๑. โครงสร้างพื้นฐาน               | <ul style="list-style-type: none"> <li>- จัดให้มีระบบสาธารณูปโภคและสาธารณูปการที่เหมาะสม และเพียงพอในพื้นที่ สามารถพัฒนาพื้นที่ที่มีความเจริญ และรองรับการขยายตัวของเมือง</li> <li>- บูรณาการจัดระเบียบสายไฟฟ้า, สายโทรศัพท์, CCTV ร่วมกับไฟฟ้า องค์การโทรศัพท์ต่างๆ และหน่วยงานที่เกี่ยวข้อง</li> <li>- พัฒนาระบบการให้บริการน้ำประปาให้ครอบคลุมและมีประสิทธิภาพ และพัฒนาคุณภาพน้ำประปาให้เป็นน้ำประปาดื่มได้</li> </ul>  |
| ๒. ทรัพยากรธรรมชาติและสิ่งแวดล้อม | <ul style="list-style-type: none"> <li>- จัดระบบการกำจัดขยะที่มีประสิทธิภาพ สร้างจิตสำนึกในการทิ้งขยะ และส่งเสริมให้มีการคัดแยกขยะตั้งแต่ภายในครัวเรือน รวมถึงพัฒนาการแปลงขยะให้เป็นพลังงานไฟฟ้า</li> <li>- สร้างสวนสาธารณะพร้อมดูแลรักษาสวนสาธารณะให้เป็นลักษณะสวนล้อมเมือง</li> </ul>  |
| ๓. การศึกษา                       | <ul style="list-style-type: none"> <li>- พัฒนาบุคลากรด้านการศึกษา และสื่ออุปกรณ์การเรียนการสอนให้มีความทันสมัย รวมทั้งพัฒนาหลักสูตรที่ได้มาตรฐานบูรณาการกับหลักสูตรท้องถิ่น สามารถจัดการเรียนการสอนให้เด็กมีผลสัมฤทธิ์ทางการเรียนที่เป็นเลิศ</li> <li>- สนับสนุนทุนทางการศึกษาและแหล่งเรียนรู้นอกระบบ (TK Park) ให้ครอบคลุม เพื่อเป็นแหล่งเรียนรู้ของประชาชนในการพัฒนาตัวเองให้ทันกับสถานการณ์โลกที่ปรับเปลี่ยนไป</li> <li>- เสริมสร้างความเข้าใจและการอยู่ร่วมกันภายใต้หลักบรรทัดฐาน</li> </ul>   |
| ๔. กีฬาและนันทนาการ               | <ul style="list-style-type: none"> <li>- สร้างลานกีฬาและติดตั้งเครื่องออกกำลังกายภายในชุมชน</li> <li>- ก่อสร้างสถานที่ออกกำลังกาย</li> </ul>   |
| ๕. สุขภาวะและคุณภาพชีวิต          | <ul style="list-style-type: none"> <li>- ปรับปรุงตลาดและสถานประกอบการให้มีมาตรฐานผ่านเกณฑ์หลักสุขาภิบาล และมีการสุ่มตรวจคุณภาพอาหารสด อาหารสำเร็จรูปอย่างต่อเนื่อง ผู้บริโภคได้บริโภคอาหารที่สะอาดไม่มีสารปนเปื้อนที่เกิดอันตรายแก่ชีวิต</li> <li>- การรณรงค์ป้องกันโรคไข้เลือดออก ทั้งในชุมชนและสถานศึกษา</li> <li>- เพิ่มมาตรการดูแลและสร้างภูมิคุ้มกันทางสังคมให้แก่เด็ก และเยาวชนให้รู้เท่าทันถึงโทษและรูปแบบการแพร่ระบาดของ รวมถึงวิธีการหลีกเลี่ยง โดยตั้งเป้าหมายให้เด็กและเยาวชนในพื้นที่ห่างไกลและปลอดภัยจากยาเสพติด</li> </ul> |

| ด้าน            | แนวทางการพัฒนาในอนาคต   |
|-----------------|---|
|                 | <ul style="list-style-type: none"> <li>- ให้การดูแลและช่วยผู้ด้อยโอกาส/ผู้พิการอย่างทั่วถึงได้มาตรฐาน และมีความเท่าเทียมกัน</li> <li>- เตรียมความพร้อมสำหรับผู้เข้าสู่วัยผู้สูงอายุ และสนับสนุนการดำเนินงานองค์กรผู้สูงอายุ</li> <li>- เสริมสร้างความปลอดภัยในชีวิต และทรัพย์สินแก่ประชาชน ด้วยการติดตั้งกล้อง CCTV บริเวณจุดเสี่ยงเพื่อดูแลรักษาความปลอดภัยภายในพื้นที่ตลอด ๒๔ ชั่วโมง</li> <li>- เพิ่มศักยภาพการปฏิบัติงานของเจ้าหน้าที่งานป้องกันฯ และสร้างเครือข่ายรักษาความปลอดภัยทั้งหน่วยงานภาครัฐ เอกชน และประชาสังคม ทั้งภายในและภายนอก</li> </ul> |
| ๖. การบริหารงาน | <ul style="list-style-type: none"> <li>- ส่งเสริมให้ประชาชนเข้ามามีบทบาทและมีส่วนร่วมในการพัฒนาท้องถิ่น</li> <li>- พัฒนาระบบการจัดเก็บภาษี เพิ่มมาตรการและวางแผนการจัดเก็บภาษีให้เป็นไปตามเป้าหมาย</li> <li>- เพิ่มประสิทธิภาพการประชาสัมพันธ์ข้อมูลข่าวสารต่างๆ ขององค์การบริหารส่วนตำบลให้ครอบคลุมและทั่วถึง และเพิ่มช่องทางการประชาสัมพันธ์ เช่น เสียงตามสาย, จอ LED, เว็บไซต์, สื่อโซเชียล ฯลฯ</li> </ul>   |

(๑.๑) ปัญหาสาธารณภัยต่างๆ ที่เกิดขึ้นในองค์กรปกครองส่วนท้องถิ่น อันได้แก่ ภัยแล้ง วาตะภัย น้ำท่วม อัคคีภัย ที่เกิดขึ้นและส่งผลกระทบต่อประชาชนในพื้นที่ เกิดความเสียหายทั้งชีวิตและทรัพย์สิน แนวทางการแก้ไข คือพิจารณาวางแผนการดำเนินการป้องกัน ก่อนเกิดเหตุ ระหว่างเกิดเหตุ หลังเกิดเหตุ บรรจุแผนงาน โครงการ กิจกรรม การให้ความช่วยเหลือต่างๆ จัดตั้งศูนย์ช่วยเหลือประชาชนขององค์กรปกครองส่วนท้องถิ่น เพื่อสามารถดำเนินการได้ทันท่วงที

(๑.๒) ปัญหาโรคระบาดที่เกิดจากคน เกิดจากสัตว์ ที่ส่งผลกระทบต่อชีวิตประชาชน และสัตว์ต่างๆ ในตำบล ซึ่งได้แก่ โรคไข้หวัดใหญ่ ไข้หวัดนก โรคมือ เท้า ปาก ที่เกิดขึ้นกับเด็กๆ โรคพิษสุนัขบ้า แนวทางการแก้ไขปัญหา คือ ฝึกอบรม ประชาสัมพันธ์ รมณรงค์การป้องกัน ลงพื้นที่ระงับการเกิดโรคระบาด การทำลาย การรักษา

(๑.๓) ปัญหาประชาชนมีรายได้น้อย การศึกษาต่ำ ประชาชนในตำบลยังมีคนรายได้น้อย มีหนี้สินเยอะ ไม่เพียงพอในการดำรงชีวิต ค่าครองชีพสูง แนวทางการแก้ไขปัญหา ให้ความรู้เกี่ยวกับการประกอบอาชีพ สาธิตการประกอบอาชีพ ช่วยเหลือประชาชนซ่อมแซมบ้านคนจน ผู้มีรายได้น้อย ส่งเสริมด้านการศึกษาโดยการจัดบริการสาธารณสุขด้านการศึกษา การจัดตั้งศูนย์พัฒนาเด็กเล็ก สนับสนุนกิจกรรมต่างๆ ให้กับเด็กนักเรียน จ้างเด็กนักเรียนในช่วงปิดภาคเรียนเพื่อมีรายได้

(๑.๔) ปัญหายาเสพติดในตำบล ในพื้นที่ยังไม่พบว่ามีการค้ายาเสพติด และยังไม่พบรายงานว่ามีผู้ติดยาเสพติด แต่เพื่อเป็นการป้องกัน มีแนวทางการป้องกัน โดยการลงพื้นที่ค้นหา การรณรงค์ป้องกัน การให้ความรู้กับประชาชนได้ทราบถึงโทษของยาเสพติด

(๑.๕) ปัญหาการสัญจรไปมาของประชาชนในตำบล เนื่องจาก ในตำบลด้านโครงสร้างพื้นฐาน เส้นทางคมนาคมบางหมู่บ้านยังเป็น ถนนดิน ถนนลูกรัง ช่วงฤดูฝนถนนลื่น เป็นหลุมเป็นบ่อ เกิดปัญหาในการสัญจรไปมาของประชาชน เสี่ยงต่อการเกิดอุบัติเหตุ การคมนาคมล่าช้า แนวทางการแก้ไข จัดทำแผนงาน โครงการก่อสร้างถนนในเส้นทางสำคัญ พิจารณาเสนอสนับสนุนจากหน่วยงานอื่น

/(๒) ข้อสังเกต...

## (๒) ปัญหา อุปสรรค ข้อสังเกต และข้อเสนอแนะ

หากพิจารณากระบวนการวางแผนพัฒนาท้องถิ่นพบว่า ในขั้นตอนการจัดทำแผนนั้น

**(๒.๑) ข้อสังเกต** จากการสำรวจข้อมูล การลงพื้นที่ในตำบล จะเห็นว่าประชาชนยังมีปัญหาที่จะต้องดำเนินการแก้ไขอยู่มาก ดังนี้ ด้านการศึกษา สาธารณสุข ความมั่นคงปลอดภัยในชีวิตและทรัพย์สิน การศาสนาศิลปวัฒนธรรม ประเพณี กีฬา สถานที่ผ่อนหย่อนใจ สวัสดิการสังคม การเกษตร เศรษฐกิจ อุตสาหกรรม การพัฒนาอาชีพ เส้นทางคมนาคมขนส่ง/ไฟฟ้า/น้ำประปา/แหล่งน้ำเพื่ออุปโภค – บริโภค ด้านทรัพยากรและสิ่งแวดล้อม ขยะมูลฝอยและสิ่งปฏิกูล จากปัญหาด้านต่างๆ ประชาชนไม่สามารถแก้ไขปัญหาเองได้จึงต้องเสนอให้องค์กรปกครองส่วนท้องถิ่นแก้ไข ทำให้มีการเสนอโครงการเข้ามาเป็นจำนวนมาก ซึ่งงบประมาณขององค์กรปกครองส่วนท้องถิ่นนั้นมีจำกัดไม่เพียงพอต่อการจัดการได้

**(๒.๒) ข้อเสนอแนะ** จากข้อสังเกตดังกล่าว มีข้อเสนอแนะในการแก้ไขปัญหาต่างๆ ดังนี้ ปัญหาต่างๆ ที่ถูกเสนอมายังองค์กรปกครองส่วนท้องถิ่น นั้น ควรนำมาพิจารณาจัดลำดับความสำคัญโดยประชาคมท้องถิ่น ซึ่งมีหลายภาคส่วน ประกอบไปด้วย คณะกรรมการพัฒนาขององค์กรปกครองส่วนท้องถิ่น สมาชิกสภาท้องถิ่น ผู้นำหมู่บ้าน ตัวแทนส่วนราชการ รัฐวิสาหกิจ หน่วยงานที่เกี่ยวข้องประชาชนทั่วไป ร่วมกันพิจารณาจัดลำดับความสำคัญของโครงการ และพิจารณาบรรจุเข้าแผนพัฒนาท้องถิ่นต่อไป กรณีโครงการที่เกินศักยภาพที่องค์กรปกครองส่วนท้องถิ่นเสนอขอรับการสนับสนุนจากหน่วยงานอื่น

