



การติดตามและประเมินผลแผนพัฒนา องค์การบริหารส่วนตำบลวัดโบสถ์

ประจำปีงบประมาณ
พ.ศ.๒๕๖๔

งานนโยบายและแผน
องค์การบริหารส่วนตำบลวัดโบสถ์
อำเภอเมืองปราจีนบุรี จังหวัดปราจีนบุรี



ประกาศองค์การบริหารส่วนตำบลวัดโบสถ์
เรื่อง การติดตามและประเมินผลแผนพัฒนาองค์การบริหารส่วนตำบลวัดโบสถ์
ประจำปีงบประมาณ พ.ศ. ๒๕๖๔

อาศัยอำนาจตามระเบียบกระทรวงมหาดไทยว่าด้วยการจัดทำแผนพัฒนาขององค์กรปกครองส่วนท้องถิ่น พ.ศ. ๒๕๔๘ และที่แก้ไขเพิ่มเติม (ฉบับที่ ๓) พ.ศ. ๒๕๖๑ หมวด ๖ การติดตามและประเมินผลแผนพัฒนา ตามความในข้อ ๒๙ (๓) รายงานผลและเสนอความเห็นซึ่งได้จากการติดตามและประเมินผลแผนพัฒนาต่อผู้บริหารท้องถิ่น เพื่อให้ผู้บริหารท้องถิ่นเสนอสภาท้องถิ่นและคณะกรรมการพัฒนาท้องถิ่น พร้อมทั้งประกาศผลการติดตามและประเมินผลแผนพัฒนาให้ประชาชนในท้องถิ่นทราบในที่เปิดเผยภายในสิบห้าวัน นับแต่วันรายงานผลและเสนอความเห็นดังกล่าวและต้องปิดประกาศไว้เป็นระยะเวลาไม่น้อยกว่าสามสิบวันโดยอย่างน้อยปีละหนึ่งครั้งภายในเดือนธันวาคมของทุกปีนั้น

ทั้งนี้ เพื่อปฏิบัติตามระเบียบฯ องค์การบริหารส่วนตำบลวัดโบสถ์ จึงประกาศผลการติดตามและประเมินผลแผนพัฒนาองค์การบริหารส่วนตำบลวัดโบสถ์ ประจำปีงบประมาณ พ.ศ. ๒๕๖๔

จึงประกาศให้ทราบโดยทั่วกัน

ประกาศ ณ วันที่ ๒๑ มกราคม ๒๕๖๕

จำสิบเอก 

(ต้องชนะ กลับน้อย)

นายกองค์การบริหารส่วนตำบลวัดโบสถ์

คำนำ

ตามระเบียบกระทรวงมหาดไทย ว่าด้วยการจัดทำแผนพัฒนาขององค์กรปกครองส่วนท้องถิ่น พ.ศ.๒๕๔๘ และที่แก้ไขเพิ่มเติม (ฉบับที่ ๓) พ.ศ.๒๕๖๑ ได้กำหนดให้มีการดำเนินการติดตามและประเมินผล แผนพัฒนาขององค์กรปกครองส่วนท้องถิ่น โดยคณะกรรมการติดตามและประเมินแผนพัฒนามีหน้าที่ ดำเนินการติดตามและประเมินผลแผนพัฒนาขององค์กรปกครองส่วนท้องถิ่น ซึ่งคณะกรรมการจะต้อง ดำเนินการกำหนดแนวทาง วิธีการในการติดตามและประเมินผลแผนพัฒนา ดำเนินการติดตามและประเมินผล แผนพัฒนา รายงานผลและเสนอความเห็นซึ่งได้จากการติดตามและประเมินผลแผนพัฒนาต่อผู้บริหารท้องถิ่น เพื่อให้ผู้บริหารท้องถิ่นเสนอต่อสภาท้องถิ่น และคณะกรรมการพัฒนาท้องถิ่น พร้อมทั้งประกาศผลการติดตาม และประเมินผลแผนพัฒนาให้ประชาชนในท้องถิ่นทราบในที่เปิดเผยภายในสิบห้าวันนับแต่วันรายงานผลและ เสนอความเห็นดังกล่าวและต้องปิดประกาศไว้เป็นระยะเวลาไม่น้อยกว่าสามสิบวันโดยอย่างน้อยปีละหนึ่งครั้ง ภายในเดือนธันวาคมของทุกปี

ดังนั้น เพื่อให้เป็นไประเบียบกระทรวงมหาดไทยดังกล่าว คณะกรรมการติดตามและ ประเมินผลแผนพัฒนาองค์การบริหารส่วนตำบลวัดโบสถ์ จึงได้ดำเนินการติดตามและประเมินผลแผนพัฒนา องค์การบริหารส่วนตำบลวัดโบสถ์ ประจำปีงบประมาณ พ.ศ.๒๕๖๔ ขึ้น เพื่อรายงานและเสนอความเห็นซึ่งได้ จากการติดตามและประเมินผลแผนพัฒนาต่อผู้บริหารท้องถิ่นเพื่อให้ผู้บริหารท้องถิ่นเสนอต่อสภาท้องถิ่น และคณะกรรมการพัฒนาท้องถิ่น พร้อมทั้งประกาศผลการติดตามและประเมินผลแผนพัฒนาให้ประชาชนใน ท้องถิ่นทราบ คณะกรรมการหวังเป็นอย่างยิ่งว่ารายงานผลการติดตามฉบับนี้จะสามารถเป็นประโยชน์อย่างยิ่ง ในการพัฒนาองค์การบริหารส่วนตำบล สามารถแก้ไขปัญหาให้กับประชาชนได้และประชาชนเกิดความพึง พอใจสูงสุด

คณะกรรมการติดตามและประเมินผลแผนพัฒนา
องค์การบริหารส่วนตำบลวัดโบสถ์
พฤศจิกายน ๒๕๖๔

สารบัญ

เรื่อง	หน้า
ส่วนที่ ๑ บทนำ	๑ - ๑๕
ส่วนที่ ๒ การติดตามและประเมินผล	๑๖ - ๓๗
ส่วนที่ ๓ ผลการวิเคราะห์การติดตามและประเมินผล	๓๘ - ๙๒
ส่วนที่ ๔ สรุปผลข้อ สังเกตและข้อเสนอแนะ	๙๓ - ๙๕

ชื่อเรื่อง	ผู้จัดทำ	หน่วยงาน	วันที่จัดทำ	หน้า
การติดตามและประเมินผล	นางสาว...

ส่วนที่ ๑

บทนำ

ตามพระราชบัญญัติสภาองค์การบริหารส่วนตำบล พ.ศ.๒๕๓๗ แก้ไขเพิ่มเติมถึง ฉบับที่ ๗ พ.ศ.๒๕๖๒ พระราชบัญญัติกำหนดแผนและขั้นตอนการกระจายอำนาจให้แก่องค์กรปกครองส่วนท้องถิ่น พ.ศ.๒๕๔๒ ส่งผลให้องค์กรปกครองส่วนท้องถิ่นมีบทบาทและอำนาจหน้าที่ต่างๆ เพิ่มมากขึ้น ทั้งในด้านโครงสร้างพื้นฐานด้านงานส่งเสริมคุณภาพชีวิต ด้านการจัดระเบียบชุมชน สังคม และการรักษาความสงบเรียบร้อย ด้านการวางแผน การส่งเสริมการลงทุนพาณิชย์กรรม และการท่องเที่ยว ด้านการบริหารจัดการ และการอนุรักษ์ทรัพยากรธรรมชาติ สิ่งแวดล้อม และด้านศิลปวัฒนธรรม จารีตประเพณี และภูมิปัญญาท้องถิ่น แม้ว่าองค์กรปกครองส่วนท้องถิ่นจะมีอำนาจหน้าที่เพิ่มมากขึ้น แต่องค์กรปกครองส่วนท้องถิ่นส่วนใหญ่ยังคงมีทรัพยากรจำกัด ทั้งทรัพยากรบุคคล งบประมาณ และวัสดุอุปกรณ์ เพื่อให้การดำเนินงานขององค์กรเป็นไปอย่างมีประสิทธิภาพและประสิทธิผลมีความโปร่งใส และเกิดประโยชน์สูงสุดแก่ท้องถิ่นของตน จึงกำหนดให้องค์กรปกครองส่วนท้องถิ่น มีหน้าที่จัดทำแผนพัฒนาท้องถิ่น อันเป็นเครื่องมือที่สำคัญประการหนึ่งที่จะให้องค์กรปกครองส่วนท้องถิ่นสามารถดำเนินงานได้ตามเป้าหมายที่วางไว้ จึงจำเป็นต้องมีการกำหนดแผนพัฒนาที่สามารถตอบสนองต่อการทำงานเพื่อพัฒนาท้องถิ่นและสามารถบ่งชี้ความสำเร็จของแผนได้ด้วย

ดังนั้น การวางแผนคือ ความพยายามที่เป็นระบบ (System attempt) เพื่อตัดสินใจเลือกแนวทางปฏิบัติที่ดีที่สุดสำหรับอนาคต เพื่อให้องค์การบรรลุผลที่ปรารถนา จากที่กล่าวมาข้างต้น แม้ว่าองค์กรปกครองส่วนท้องถิ่นจะมีแผนพัฒนาท้องถิ่นที่ดีเท่าไรก็ตาม แต่หากไม่สามารถบ่งชี้ถึงผลการดำเนินงานที่เกิดขึ้นได้ก็ไม่สามารถที่จะบ่งบอกความสำเร็จของแผนพัฒนาท้องถิ่นได้ “ระบบติดตาม” จึงเป็นเครื่องมือสำคัญที่ช่วยในการปรับปรุงประสิทธิภาพในการดำเนินงาน รวมถึง “ระบบประเมินผล” ที่คอยเป็นตัวบ่งชี้ว่า ผลจากการดำเนินงานเป็นไปตามหรือบรรลุตามเป้าหมายหรือไม่อย่างไร เพื่อนำข้อมูลดังกล่าวมาใช้ในการปรับปรุงแก้ไข ขยายขอบเขต หรือแม้แต่ยุติการดำเนินงาน

การติดตามและการประเมินผลถือได้ว่าเป็นเครื่องมือที่จำเป็นในการปรับปรุงประสิทธิภาพของโครงการที่ดำเนินการอยู่โดยที่ “การติดตาม” (monitoring) หมายถึง กิจกรรมภายในโครงการซึ่งถูกออกแบบมาเพื่อให้ข้อมูลป้อนกลับ (feedback) เกี่ยวกับการดำเนินงานโครงการ ปัญหาที่กำลังเผชิญอยู่ และประสิทธิภาพของวิธีการดำเนินงาน หากไม่มีระบบติดตามของโครงการแล้ว ย่อมส่งผลให้เกิดความล่าช้าในการดำเนินงาน ให้ลุล่วง ค่าใช้จ่ายโครงการสูงเกินกว่าที่กำหนดไว้ กลุ่มเป้าหมายหลักของโครงการไม่ได้รับประโยชน์หรือได้รับน้อยกว่าที่ควรจะเป็น เกิดปัญหาในการควบคุมคุณภาพของการดำเนินงานเสียเวลาในการตรวจสอบความขัดแย้งในการปฏิบัติงานภายในหน่วยงานหรือระหว่างหน่วยงานกับกลุ่มเป้าหมายที่ได้รับประโยชน์จากโครงการ ในทางตรงกันข้ามหากโครงการมีระบบติดตามที่ดีแล้ว จะก่อให้เกิดประสิทธิภาพในการใช้ต้นทุน (cost-effective) ดำเนินงานด้านต่างๆ เป็นการให้ข้อมูลป้อนกลับเกี่ยวกับการบรรลุเป้าหมายของโครงการต่างๆ การระบุปัญหาที่เกิดขึ้นในโครงการและการเสนอทางแก้ปัญหาการติดตามดูความสามารถในการเข้าถึงโครงการของกลุ่มเป้าหมาย การติดตามดูประสิทธิภาพในการดำเนินงานของส่วนต่างๆ

ในโครงการ และการเสนอวิธีการปรับปรุงการดำเนินงานโดยส่วนใหญ่แล้วผู้บริหารโครงการมักจะไม่ใช่ความสำคัญกับการวางระบบติดตามโครงการ เนื่องจากว่าเป็นสิ่งที่ต้องใช้เทคนิคเชิงวิชาการค่อนข้างสูง จึงปล่อยให้เป็นที่ของหน่วยงานระดับสูงกว่าเป็นผู้ดำเนินการ นอกจากนี้ยังเสียค่าใช้จ่ายสูงและก่อให้เกิดความยุ่งยากซับซ้อนในทางปฏิบัติ อย่างไรก็ตามในความเป็นจริงแล้วขึ้นอยู่กับความจำเป็นและทรัพยากรที่มีอยู่ในแต่ละโครงการ เพราะฉะนั้นจะเห็นได้ว่าการวางระบบติดตามไม่จำเป็นที่จะต้องแบกรับภาระต้นทุนที่สูงหรือมีความซับซ้อนแต่อย่างใด บางโครงการมีระบบติดตามที่อาศัยพนักงาน ชั่วโมง (part-time) เพียงคนเดียวโดยมีหน้าที่จัดทำรายงานการติดตามประจำไตรมาส

หรือในบางโครงการอาศัยพนักงานเต็มเวลา (full-time) เพียงจำนวนหนึ่งที่มีความเชี่ยวชาญในการทำการศึกษาดูตามเพื่อจะเลือกใช้วิธีติดตามที่ก่อให้เกิดประสิทธิภาพในการใช้ต้นทุนสูงสุดในส่วนของ “การประเมินผล” นั้นเป็นสิ่งที่จำเป็นสำหรับการดำเนินการเช่นเดียวกับการติดตาม เพราะผลที่ได้จากการประเมินจะใช้ในการปรับปรุง แก้ไข การขยายขอบเขต หรือการยุติการดำเนินการซึ่งขึ้นอยู่กับวัตถุประสงค์ของการประเมิน การประเมินผลแผนงานจึงเป็นสิ่งที่บ่งชี้ว่าแผนงานที่กำหนดไว้ได้มีการปฏิบัติหรือไม่ อย่างไร อันเป็นตัวชี้วัดว่าแผนหรือโครงการที่ได้ดำเนินการไปแล้วนั้นให้ผลเป็นอย่างไร นำไปสู่ความสำเร็จตามแผนงานที่กำหนดไว้หรือไม่ อีกทั้งการติดตามและประเมินผลยังเป็นการตรวจสอบดูว่ามีความสอดคล้องกับการใช้ทรัพยากร (งบประมาณ) เพียงใด ซึ่งผลที่ได้จากการติดตามและประเมินผลถือเป็นข้อมูลย้อนกลับ (feedback) ที่สามารถนำไปในการปรับปรุงและการตัดสินใจต่อไป นอกจากนี้การประเมินผลยังถือเป็นกระบวนการตัดสินใจคุณค่าและการตัดสินใจอย่างมีหลักเกณฑ์โดยใช้ข้อมูลที่เก็บรวบรวม

ดังนั้น แล้วการติดตามและประเมินผลจึงเป็นกลไกในการตรวจสอบการทำงานขององค์กรปกครองส่วนท้องถิ่น เพื่อให้เกิดความโปร่งใส เป็นเข็มทิศที่จะชี้ได้ว่าการพัฒนาท้องถิ่นจะไปในทิศทางใด จะดำเนินการต่อหรือยุติโครงการต่างๆ เป็นกลไกของการขับเคลื่อนเสริมสร้างระบอบประชาธิปไตยในท้องถิ่น เพราะว่าการดำเนินการใดๆ ของหน่วยงานหรือองค์กรปกครองส่วนท้องถิ่นเมื่อมีการประเมินผลในสิ่งที่วางแผนไว้แล้วและที่ได้จัดทำเป็นงบประมาณรายจ่ายได้รับการตรวจสอบติดตามโดยคณะกรรมการที่ถูกจัดตั้งขึ้นก็ตามหรือจากการติดตามการประเมินผลโดยหน่วยงานภาครัฐ ภาคเอกชน ภาคประชาสังคม สมาชิกสภาท้องถิ่น ประชาชนในท้องถิ่นล้วนเป็นกระบวนการมีส่วนร่วมเพื่อให้เกิดความโปร่งใส เป็นกระบวนการที่บอกถึงการบรรลุเป้าหมายขององค์กรปกครองส่วนท้องถิ่น ซึ่งอาจจะเป็นผลผลิต การบริการหรือความพึงพอใจซึ่งเกิดจากกระบวนการวางแผน ซึ่งประกอบไปด้วยแผนยุทธศาสตร์การพัฒนาการวางแผนพัฒนาท้องถิ่น

จากเหตุผลดังกล่าว องค์กรการบริหารส่วนตำบลวัดโบสถ์ จึงต้องการดำเนินการติดตามและประเมินผลแผนพัฒนาขององค์กรการบริหารส่วนตำบลวัดโบสถ์ ประจำปีงบประมาณ พ.ศ.๒๕๖๔ เพื่อให้เป็นไปตามระเบียบกระทรวงมหาดไทยว่าด้วยการจัดทำแผนพัฒนาขององค์กรปกครองส่วนท้องถิ่น พ.ศ.๒๕๔๘ และที่แก้ไขเพิ่มเติม (ฉบับที่ ๓) พ.ศ.๒๕๖๑

ข้อ ๑๑ ให้ยกเลิกความในวรรคสามของข้อ ๒๘ กรรมการ (๑) (๒) (๓) (๔) และ (๕) ให้มีวาระอยู่ในตำแหน่งคราวละสี่ปีและอาจได้รับการคัดเลือกอีกได้ ข้อ ๒๙ คณะกรรมการติดตามและประเมินผลแผนพัฒนาท้องถิ่นมีอำนาจหน้าที่ ดังนี้

๑. กำหนดแนวทางวิธีการในการติดตามและประเมินผลแผนพัฒนาท้องถิ่น

๒. ดำเนินการติดตามและประเมินผลแผนพัฒนาท้องถิ่น

๓. รายงานผลและเสนอความเห็นซึ่งได้จากการติดตามและประเมินผลแผนพัฒนาท้องถิ่นต่อผู้บริหารท้องถิ่นเพื่อให้ผู้บริหารท้องถิ่นเสนอต่อสภาท้องถิ่น และคณะกรรมการพัฒนาท้องถิ่น พร้อมทั้งประกาศผลการติดตามและประเมินผลแผนพัฒนาท้องถิ่นให้ประชาชนในท้องถิ่นทราบในที่เปิดเผยภายในสิบห้าวันนับแต่วันรายงานผลและเสนอความเห็นดังกล่าว และต้องปิดประกาศไว้เป็นระยะเวลาไม่น้อยกว่าสามสิบวันโดยอย่างน้อยปีละหนึ่งครั้งภายในเดือนธันวาคมของทุกปี

๔. แต่งตั้งคณะกรรมการหรือคณะทำงานเพื่อช่วยปฏิบัติงานตามที่เห็นสมควร

ความหมายของการติดตามและประเมินผลแผนพัฒนา

เป็นการประเมินประสิทธิภาพประสิทธิผลของการดำเนินโครงการ กิจกรรม ซึ่งเป็นการประเมินทั้งแผนงาน นโยบายขององค์กรและประเมินผลการปฏิบัติงานของบุคคลในองค์กร ว่าแผนยุทธศาสตร์และแนวทางที่ถูกกำหนดไว้ในรูปแบบของแผนนั้นดำเนินการบรรลุวัตถุประสงค์จริงหรือไม่ สนองต่อความต้องการของประชาชนหรือผู้ที่มีส่วนได้เสียทุกฝ่ายหรือไม่ การติดตามและประเมินผลนี้ไม่ใช่ การตรวจสอบเพื่อการจับผิด แต่เป็นเครื่องมือทดสอบผลการทำงานเพื่อให้ทราบว่าผลที่เกิดขึ้นถูกต้องและเป็นไปตามวัตถุประสงค์มากน้อยเพียงไร เป็นการติดตามและประเมินผลยุทธศาสตร์การพัฒนา แผนพัฒนาท้องถิ่น ที่เป็นไปตามความต้องการของประชาชนในท้องถิ่นหรือไม่ นโยบายสาธารณะที่กำหนดไว้ในรูปของการวางแผนแบบมีส่วนร่วมของประชาชนหรือการประชาคมท้องถิ่นได้ดำเนินการตามเป้าหมายที่กำหนดไว้หรือไม่ ระยะเวลาในการดำเนินการสอดคล้องกับงบประมาณและสภาพพื้นที่ของท้องถิ่นหรือไม่ การติดตามและประเมินผลเป็นการวัดระดับความสำเร็จหรือล้มเหลวของยุทธศาสตร์การพัฒนา แผนพัฒนาท้องถิ่น ซึ่งครอบคลุมถึงสิ่งแวดล้อมของนโยบาย (environments or contexts) การประเมินปัจจัยนำเข้าหรือทรัพยากรที่ใช้โครงการ (input) การติดตามและประเมินผลกระบวนการนำนโยบายไปปฏิบัติ (implementation process) การประเมินผลิตนโยบาย (policy outputs) การประเมินผลลัพธ์นโยบาย (policy outcomes) และการประเมินผลกระทบนโยบาย (policy impacts) สิ่งที่จะได้รับหรือสนองตอบกลับจากการติดตามและประเมินผลก็คือจะช่วยให้ผู้บริหารท้องถิ่นนำไปเป็นเครื่องมือในการปรับปรุงนโยบาย ยุทธศาสตร์การพัฒนา แผนพัฒนาท้องถิ่น และการเปลี่ยนแปลงของพื้นที่และนโยบายของรัฐบาลหรืออาจใช้เป็นเครื่องมือในการเลือกที่จะกระทำหรือไม่กระทำหรือยกเลิกโครงการในกรณีที่ไม่เกิดความคุ้มค่าต่อประชาชนหรือประชาชนไม่พึงพอใจ ซึ่งการติดตามและประเมินผลนี้มีทั้งในรูปของคณะกรรมการติดตามและประเมินผลแผน สมาชิกสภาท้องถิ่น ประชาชนในพื้นที่ องค์กรภาคประชาสังคมหรือองค์กรทางสังคม

ซึ่งการติดตามและประเมินผลนี้มีทั้งในรูปของคณะกรรมการติดตาม และประเมินผลแผน สมาชิกสภาท้องถิ่น ประชาชนในพื้นที่ องค์กรภาคประชาสังคมหรือองค์กรทางสังคม องค์กรเอกชน หน่วยงานราชการที่มีหน้าที่ กำกับดูแลหน่วยงานราชการอื่นๆ และที่สำคัญที่สุดคือผู้รับผิดชอบโครงการโดยตรง

๑. ความสำคัญของการติดตามและประเมินผล

เมื่อองค์กรปกครองส่วนท้องถิ่นได้ดำเนินการประกาศใช้แผนยุทธศาสตร์การพัฒนา แผนพัฒนา ท้องถิ่น และการนำแผนพัฒนาท้องถิ่นไปสู่การจัดทำงบประมาณรายจ่ายประจำปี งบประมาณรายจ่ายเพิ่มเติม การจ่ายขาดเงินสะสม งบประมาณเงินอุดหนุนเฉพาะกิจและงบประมาณรายจ่ายด้วยวิธีการอื่นๆเมื่อมีการใช้ จ่ายงบประมาณก็ต้องมีการตรวจสอบผลการใช้จ่ายงบประมาณว่าดำเนินการไปอย่างไรบ้าง บรรลุวัตถุประสงค์ มากน้อยเพียงใดก็คือการใช้วิธีการติดตามและประเมินผลแผนพัฒนา

การนำแผนไปจัดทำงบประมาณนี้เป็นไปตามระเบียบกระทรวงมหาดไทย ว่าด้วยวิธีการงบประมาณ ขององค์กรปกครองส่วนท้องถิ่น พ.ศ.๒๕๔๑ และที่แก้ไขเพิ่มเติม(ฉบับที่ ๓) พ.ศ.๒๕๔๓ ระเบียบ กระทรวงมหาดไทยว่าด้วยการจัดทำแผนพัฒนาขององค์กรปกครองส่วนท้องถิ่น พ.ศ.๒๕๔๘ และที่แก้ไข เพิ่มเติม (ฉบับที่ ๓) พ.ศ.๒๕๖๑ เพื่อให้องค์กรปกครองส่วนท้องถิ่นใช้แผนพัฒนาท้องถิ่น เป็นกรอบในการ จัดทำงบประมาณรายจ่ายประจำปี งบประมาณรายจ่ายเพิ่มเติม และงบประมาณจากเงินสะสมในช่วงของแผน นั้น รวมทั้งวางแนวทางเพื่อให้มีการปฏิบัติ ให้บรรลุวัตถุประสงค์ตามโครงการพัฒนาที่กำหนดไว้ในแผนพัฒนา ท้องถิ่น

ระเบียบกระทรวงมหาดไทย ว่าด้วยเงินอุดหนุนขององค์กรปกครองส่วนท้องถิ่น พ.ศ.๒๕๕๙ ข้อ ๔ องค์กรปกครองส่วนท้องถิ่นอาจตั้งงบประมาณให้เงินอุดหนุนหน่วยงานที่ขอรับเงินอุดหนุนได้ภายใต้หลักเกณฑ์ ดังนี้

๑) ต้องเป็นภารกิจที่อยู่ในอำนาจหน้าที่ขององค์กรปกครองส่วนท้องถิ่นผู้ให้เงินอุดหนุนตามกฎหมาย และต้องไม่มีลักษณะเป็นเงินทุนหมุนเวียน

๒) ประชาชนในเขตองค์กรปกครองส่วนท้องถิ่นผู้ให้เงินอุดหนุนต้องได้รับประโยชน์จากโครงการที่ จะให้เงินอุดหนุน

๓) องค์กรปกครองส่วนท้องถิ่นต้องให้ความสำคัญกับโครงการอันเป็นภารกิจหลักตามแผนพัฒนา ท้องถิ่นที่จะต้องดำเนินการเอง และสถานะทางการคลังก่อนที่จะพิจารณาให้เงินอุดหนุน

๔) องค์กรปกครองส่วนท้องถิ่นเห็นสมควรให้เงินอุดหนุนหน่วยงานที่ขอรับเงินอุดหนุน ให้นำโครงการ ขอรับเงินอุดหนุนของหน่วยงานดังกล่าวบรรจุไว้ในแผนพัฒนาท้องถิ่น และตั้งงบประมาณไว้ในหมวดเงิน อุดหนุนของงบประมาณรายจ่ายประจำปีหรืองบประมาณรายจ่ายเพิ่มเติม ห้ามจ่ายจากเงินสะสมทุนสำรองเงิน สะสม หรือเงินกู้

กล่าวอีกนัยหนึ่งความสำคัญของการติดตามและประเมินผลแผนเป็นเครื่องมือสำคัญในการทดสอบ การดำเนินงานตามภารกิจขององค์กรปกครองส่วนท้องถิ่นว่าดำเนินการได้ตามเป้าหมายที่กำหนดไว้หรือไม่ ทำให้ทราบและกำหนดทิศทางการพัฒนาได้อย่างเป็นรูปธรรม และเกิดความชัดเจนที่ทำให้ทราบถึง

จุดแข็ง (strengths) จุดอ่อน (weaknesses) โอกาส (opportunities) ปัญหาหรืออุปสรรค (threats) ของแผนพัฒนา โครงการ กิจกรรมต่างๆ ซึ่งอาจเกิดจากองค์กร บุคลากร สภาพพื้นที่และผู้มีส่วนเกี่ยวข้องเพื่อนำไปสู่การปรับปรุงแผนงานให้เกิดความสอดคล้องกับสภาพแวดล้อมในสังคมภายใต้ความต้องการและความพึงพอใจของประชาชนและนำไปสู่การวางแผนการพัฒนาในปีต่อไป เพื่อให้เกิดผลสัมฤทธิ์เชิงคุณค่าในกิจการสาธารณะมากที่สุดและเมื่อพบจุดแข็ง ก็ต้องเร่งรีบดำเนินการและจะต้องมีความสุขรอบคอบในการดำเนินการ ขยายโครงการ งานต่างๆ ที่เป็นจุดแข็งและพึงรอโอกาสในการเสริมสร้างให้เกิดจุดแข็งนี้ และเมื่อพบจุดแข็ง ก็ต้องเร่งรีบดำเนินการและจะต้องตั้งรับให้มั่นรอโอกาสที่จะดำเนินการและตั้งมั่นอย่างสุขุมรอบคอบพยายามลดถอยสิ่งที่เป็นปัญหาและอุปสรรคลงไป เมื่อพบจุดอ่อนต้องหยุดและลดถอยปัญหาลงให้ได้ดำเนินการปรับปรุงให้ดีขึ้น ตั้งรับ และรอโอกาสและสุดท้ายเมื่อมีโอกาสก็จะต้องใช้พันธมิตรให้เกิดประโยชน์เพื่อดำเนินการขยายแผนงาน โครงการ งานต่างๆ พร้อมการปรับปรุงและเร่งรีบดำเนินการสิ่งเหล่านี้จะถูกค้นพบเพื่อให้เกิดการพัฒนาท้องถิ่น โดยการติดตามและประเมินผลซึ่งส่งผลให้เกิดกระบวนการพัฒนาท้องถิ่นอย่างเข้มแข็งและมีความยั่งยืน เป็นไปตามเป้าประสงค์ที่ตั้งไว้ได้อย่างดียิ่ง

๒. วัตถุประสงค์ของการติดตามและประเมินผล

- ๑) เพื่อปรับปรุงประสิทธิภาพการจัดการและการบริหาร
- ๒) เพื่อการปรับปรุงแผนงาน
- ๓) เพื่อประเมินความเหมาะสมของการเปลี่ยนแปลงที่เกิดขึ้นกับโครงการ
- ๔) เพื่อระบุแนวทางที่จะปรับปรุงมาตรการที่จะนำไปใช้ให้เหมาะสม
- ๕) เพื่อความกระจ่างชัดของแผนงาน
- ๖) เพื่อการพัฒนาแผนงาน
- ๗) เพื่อตอบสนองความต้องการของผู้ให้การสนับสนุนทางการเงิน
- ๘) เพื่อทดสอบแนวความคิดริเริ่มในการแก้ไขปัญหาของท้องถิ่น
- ๙) เพื่อการตัดสินใจที่จะขยายโครงการหรือยุติโครงการ

๓. ขั้นตอนการติดตามและประเมินผล

ขั้นตอนที่ ๑ แต่งตั้งคณะกรรมการติดตามและประเมินผลแผนพัฒนาท้องถิ่น ตามระเบียบกระทรวงมหาดไทยว่าด้วยการจัดทำแผนพัฒนาขององค์กรปกครองส่วนท้องถิ่น พ.ศ.๒๕๔๘ และที่แก้ไขเพิ่มเติม (ฉบับที่ ๓) พ.ศ.๒๕๖๑ ดังนี้ ให้ผู้บริหารท้องถิ่นแต่งตั้งคณะกรรมการติดตามและประเมินผลแผนพัฒนาท้องถิ่น ประกอบด้วย

- ๑) สมาชิกสภาท้องถิ่นที่สภาท้องถิ่นคัดเลือกจำนวนสามคน
- ๒) ผู้แทนประชาคมท้องถิ่นที่ประชาคมท้องถิ่นคัดเลือกจำนวนสองคน
- ๓) ผู้แทนหน่วยงานที่เกี่ยวข้องที่ผู้บริหารท้องถิ่นคัดเลือกจำนวนสองคน
- ๔) หัวหน้าส่วนการบริหารที่คัดเลือกกันเองจำนวนสองคน
- ๕) ผู้ทรงคุณวุฒิที่ผู้บริหารท้องถิ่นคัดเลือกจำนวนสองคน

โดยให้คณะกรรมการเลือกกรรมการหนึ่งคนทำหน้าที่ประธานคณะกรรมการและกรรมการอีกหนึ่งคนทำหน้าที่เลขานุการของคณะกรรมการ

ข้อ ๑๑ ให้ยกเลิกความในวรรคสามของข้อ ๒๘ กรรมการ (๑) (๒) (๓) (๔) และ(๕) ให้มีวาระอยู่ในตำแหน่งคราวละสี่ปีและอาจได้รับการคัดเลือกอีกได้

ขั้นตอนที่ ๒

คณะกรรมการติดตามและประเมินผลแผนพัฒนาท้องถิ่น กำหนดแนวทาง วิธีการในการติดตามและประเมินผลแผนพัฒนา ตามระเบียบกระทรวงมหาดไทย ว่าด้วยการจัดทำแผนพัฒนาขององค์กรปกครองส่วนท้องถิ่น พ.ศ.๒๕๔๘ และที่แก้ไขเพิ่มเติม(ฉบับที่ ๓) พ.ศ.๒๕๖๑ ข้อ ๒๙

ขั้นตอนที่ ๓

คณะกรรมการติดตามและประเมินผลแผนพัฒนาท้องถิ่น ดำเนินการติดตามและประเมินผลแผนพัฒนาตามระเบียบกระทรวงมหาดไทย ว่าด้วยการจัดทำแผนพัฒนาขององค์กรปกครองส่วนท้องถิ่น พ.ศ. ๒๕๔๘ และที่แก้ไขเพิ่มเติม(ฉบับที่ ๓) พ.ศ.๒๕๖๑ ข้อ ๒๙(๒)

ขั้นตอนที่ ๔

รายงานผลและเสนอความเห็นซึ่งได้จากการติดตามและประเมินผลแผนพัฒนาท้องถิ่นต่อผู้บริหารท้องถิ่นเพื่อให้ผู้บริหารท้องถิ่นเสนอต่อสภาท้องถิ่น และคณะกรรมการพัฒนาท้องถิ่น พร้อมทั้งประกาศผลการติดตามและประเมินผลแผนพัฒนาท้องถิ่นให้ประชาชนในท้องถิ่นทราบในที่เปิดเผยภายในสิบห้าวันนับแต่วันรายงานผลและเสนอความเห็นดังกล่าว และต้องปิดประกาศไว้เป็นระยะเวลาไม่น้อยกว่าสามสิบวันโดยอย่างน้อยปีละหนึ่งครั้งภายในเดือนธันวาคมของทุกปี ตามระเบียบกระทรวงมหาดไทย ว่าด้วยการจัดทำแผนพัฒนาขององค์กรปกครองส่วนท้องถิ่น พ.ศ.๒๕๔๘ และที่แก้ไขเพิ่มเติม (ฉบับที่ ๓) พ.ศ.๒๕๖๑

ผังขั้นตอนการดำเนินการติดตามและประเมินผลแผนพัฒนา

คณะกรรมการติดตามและ
ประเมินผลแผนพัฒนาท้องถิ่น



กำหนดแนวทาง วิธีการ
ในการติดตามและประเมินผลแผนพัฒนา



ดำเนินการติดตามและประเมินผลแผนพัฒนา



รายงานผลและเสนอความคิดเห็น ซึ่งได้จากการ
ติดตามและประเมินผล



ผู้บริหารท้องถิ่นเสนอต่อสภาท้องถิ่น/
คณะกรรมการพัฒนาท้องถิ่น



ประกาศให้เป็นระยะเวลาไม่น้อยกว่าสามสิบวันโดยอย่างน้อยปีละหนึ่งครั้ง
ภายในเดือนธันวาคมของทุกปี

๔. กรอบและแนวทางในการติดตามและประเมินผล

คณะกรรมการติดตามและประเมินผลแผนพัฒนาองค์การบริหารส่วนตำบลวัดโบสถ์ ได้กำหนดกรอบและแนวทางในการติดตามและประเมินผลแผนพัฒนาขององค์การบริหารส่วนตำบลวัดโบสถ์ โดยอาศัยหนังสือกระทรวงมหาดไทยและคู่มือของกรมส่งเสริมการปกครองท้องถิ่น ดังนี้

หนังสือกระทรวงมหาดไทย ด่วนที่สุด ที่ มท ๐๘๑๐.๒/ว ๐๖๐๐ ลงวันที่ ๒๙ มกราคม ๒๕๕๙ เรื่อง แนวทางและหลักเกณฑ์การจัดทำและประสานแผนพัฒนาท้องถิ่นขององค์กรปกครองส่วนท้องถิ่น

หนังสือกระทรวงมหาดไทย ด่วนที่สุด ที่ มท ๐๘๑๐.๓/ว ๕๗๙๗ ลงวันที่ ๑๐ ตุลาคม ๒๕๕๙ เรื่อง ชักซ้อมแนวทางการจัดทำและประสานแผนพัฒนาท้องถิ่นสี่ปี (พ.ศ. ๒๕๖๑ - ๒๕๖๔) ตามระเบียบกระทรวงมหาดไทย ว่าด้วยการจัดทำแผนขององค์กรปกครองส่วนท้องถิ่น (ฉบับที่ ๒) พ.ศ. ๒๕๕๙

หนังสือกระทรวงมหาดไทย ด่วนที่สุด ที่ มท ๐๘๑๐.๓/ว๖๒๔๗ ลงวันที่ ๓ พฤศจิกายน ๒๕๖๐ เรื่อง แนวทางการดำเนินการแผนพัฒนาท้องถิ่นสี่ปี (พ.ศ.๒๕๖๑-๒๕๖๔) ขององค์กรปกครองส่วนท้องถิ่น

หนังสือกระทรวงมหาดไทย ด่วนที่สุด ที่ มท ๐๘๑๐.๓/ว๒๙๓๑ ลงวันที่ ๑๕ พฤษภาคม ๒๕๖๒ เรื่อง ชักซ้อมแนวทางการทบทวนแผนพัฒนาท้องถิ่น(พ.ศ.๒๕๖๑ - ๒๕๖๕) ขององค์กรปกครองส่วนท้องถิ่น

๔.๑ กรอบเวลา (time & timeframe) ความสอดคล้อง (relevance) ความพอเพียง (adequacy) ความก้าวหน้า (progress) ประสิทธิภาพ (efficiency) ประสิทธิผล (effectiveness) ผลลัพธ์และผลผลิต (outcome and output) การประเมินผลกระทบการประเมินผลกระบวนการ (process evaluation) มีรายละเอียดดังนี้

(๑) กรอบเวลา (time & timeframe)

การดำเนินโครงการเป็นไปตามห้วงเวลาที่กำหนดเอาไว้ในแผนการดำเนินงานหรือไม่ และเป็นห้วงเวลาที่ดำเนินการเหมาะสมต่อถูกต้องหรือไม่ มีความล่าช้าเกิดขึ้นหรือไม่

(๒) ความสอดคล้อง (relevance)

มีความสอดคล้องกับแผนพัฒนาเศรษฐกิจและสังคมแห่งชาติ แผนการบริหารราชการแผ่นดิน ยุทธศาสตร์ประเทศ ค่านิยมหลักของคนไทย นโยบายของรัฐบาล ยุทธศาสตร์และนโยบายของคณะรักษาความสงบแห่งชาติ (คสช.) ยุทธศาสตร์การพัฒนากลุ่มจังหวัด ยุทธศาสตร์การพัฒนาจังหวัด ยุทธศาสตร์การพัฒนาองค์กรปกครองส่วนท้องถิ่นในเขตจังหวัด แผนพัฒนาอำเภอ แผนพัฒนาตำบล แผนชุมชน แผนเศรษฐกิจพอเพียงท้องถิ่น (ด้านการเกษตรและแหล่งน้ำ) วิสัยทัศน์ พันธกิจ จุดมุ่งหมายเพื่อการพัฒนา แนวทางการการพัฒนา นโยบายผู้บริหาร รวมทั้งปัญหาความต้องการของประชาคมและชุมชน

(๓) ความพอเพียง (adequacy)

การบรรจุโครงการในแผนพัฒนาเป็นโครงการที่มีความจำเป็นต่อประชาชนในชุมชน สามารถแก้ไขปัญหาที่เกิดขึ้นได้ในชุมชน และสามารถดำเนินการได้ตามอำนาจหน้าที่ของท้องถิ่น โดยคำนึงถึงงบประมาณของท้องถิ่น

(๔) ความก้าวหน้า(Progress)

พิจารณาถึงความก้าวหน้าในอนาคตของท้องถิ่น โดยพิจารณา

๑. ด้านโครงสร้างพื้นฐาน

มีโครงสร้างพื้นฐานที่ดีมีถนนในการสัญจรไปมาได้สะดวก ปลอดภัย ประชาชนมีน้ำใช้ในการอุปโภค-บริโภคทุกครัวเรือน ประชาชนมีไฟฟ้าใช้ครบทุกครัวเรือน และมีไฟฟ้าสาธารณะครบทุกจุด มีแหล่งน้ำในการเกษตรพอเพียง

๒. ด้านงานส่งเสริมคุณภาพชีวิต

เด็กได้รับการศึกษาขั้นพื้นฐานทุกคน ผู้สูงอายุ ผู้พิการ ผู้ป่วยเอดส์ ผู้ด้อยโอกาสได้รับการดูแลอย่างทั่วถึงกลุ่มอาชีพมีความแข็งแรง โรคติดต่อ โรคระบาด โรคอุบัติใหม่ลดลง สภาพความเป็นอยู่ดีขึ้น มีที่อยู่อาศัยที่มีสภาพมั่นคงแข็งแรง ประชาชนมีสุขภาพร่างกายแข็งแรง

๓. ด้านการจัดระเบียบชุมชนและการรักษาความสงบเรียบร้อย

ประชาชนได้รับความปลอดภัยในชีวิตและทรัพย์สิน ชุมชนปลอดภัยเสพติด ปลอดภัยพนัน อบายมุข การทะเลาะวิวาท

๔. ด้านเศรษฐกิจ พาณิชยกรรมและการท่องเที่ยว

มีการขยายตัวทางเศรษฐกิจ การพาณิชยกรรมเพิ่มมากขึ้น มีการท่องเที่ยวในท้องถิ่นเพิ่มมากขึ้น ประชาชนมีรายได้เพิ่มขึ้นและเพียงพอในการดำรงชีวิต

๕) ด้านทรัพยากรธรรมชาติและสิ่งแวดล้อม

ทรัพยากรธรรมชาติไม่ถูกทำลายสภาพแวดล้อมในชุมชนดีขึ้น ปราศจากมลภาวะที่เป็นพิษ ขยะในชุมชนลดลงและถูกกำจัดอย่างเหมาะสม ปริมาณน้ำเสียลดลง การระบายน้ำดีขึ้น

๖) ด้านศิลปะ วัฒนธรรม จารีตประเพณีและภูมิปัญญาท้องถิ่น

ศิลปะ วัฒนธรรม จารีตประเพณีและภูมิปัญญาท้องถิ่นท้องถิ่นยังคงอยู่และได้รับการส่งเสริมอนุรักษ์สู่คนรุ่นต่อไป ประชาชน เด็กและเยาวชนในท้องถิ่นมีจิตสำนึก เกิดความตระหนัก และเข้ามามีส่วนร่วมในการอนุรักษ์ ฟื้นฟู และสืบสานภูมิปัญญาและคุณค่าความหลากหลายทางวัฒนธรรม ทั้งที่เป็นชีวิต ค่านิยมที่ดีงาม และความเป็นไทย รวมทั้งได้เรียนรู้ความสำคัญ รู้จักวิถีชีวิต รู้ถึงคุณค่าของประวัติศาสตร์ในท้องถิ่น ความเป็นมาและวัฒนธรรมประเพณีของท้องถิ่น อันจะสร้างความภูมิใจและจิตสำนึกในการรักษาวัฒนธรรมประเพณีของท้องถิ่นสืบไป

(๕) ประสิทธิภาพ (efficiency)

ติดตามและประเมินโครงการที่ดำเนินการว่าสามารถดำเนินการได้บรรลุวัตถุประสงค์หรือไม่ มีผลกระทบเกิดขึ้นหรือไม่ ผู้เข้าร่วมโครงการมีความพึงพอใจหรือไม่ การดำเนินโครงการสามารถแก้ไขปัญหาของชุมชนได้หรือไม่ งบประมาณถูกใช้ไปอย่างประหยัดและคุ้มค่า ทรัพยากรของ เช่น วัสดุ อุปกรณ์ ครุภัณฑ์ ถูกใช้ไปอย่างคุ้มค่า มีการบำรุงรักษาและซ่อมแซม มีการปรับปรุงหรือไม่

(๖) ประสิทธิภาพ (effectiveness)

ประชาชนมีความพึงพอใจมากน้อยเพียงใด ปัญหาของชุมชนประชาชนได้รับการแก้ไขหรือไม่ มีผลกระทบต่อประชาชนในชุมชนหรือไม่

(๗) ผลลัพธ์และผลผลิต (outcome and output)

ประชาชน ชุมชน ได้รับอะไรจากการดำเนินโครงการของตำบล ซึ่งส่งผลไปถึงการพัฒนาจังหวัด ภูมิภาคและระดับประเทศ

(๘) การประเมินผลกระทบการประเมินผลกระบวนการ (process evaluation) เป็นการประเมินถึงผลกระทบต่อชุมชนและสังคมและหน่วยงานที่เกี่ยวข้อง โดยพิจารณาถึงผลกระทบต่อสุขภาพของประชาชน สังคม สภาพแวดล้อม สิ่งแวดล้อม ธรรมชาติ เศรษฐกิจ ว่ามีผลกระทบเกิดขึ้นอย่างไร สาเหตุจากอะไร ประเมินผลกระบวนการดำเนินงานโครงการ กระบวนการเหมาะสม ถูกต้องหรือไม่

๔.๒ การวิเคราะห์สภาพแวดล้อมของท้องถิ่น

คณะกรรมการติดตามและประเมินผลแผนพัฒนา ดำเนินการวิเคราะห์สภาพแวดล้อมท้องถิ่น ในระดับชุมชนและทั้งในเขตองค์กรปกครองส่วนท้องถิ่น และรวมทั้งตำบล อำเภอ เขตองค์กรปกครองส่วนท้องถิ่น ช่างเคียง ซึ่งมีปฏิสัมพันธ์ซึ่งกันและกันกับสภาพแวดล้อมภายใต้สังคมที่เป็นทั้งระบบเปิดมากกว่าระบบปิดในปัจจุบัน โดยการวิเคราะห์สภาพแวดล้อมเป็นการ วิเคราะห์สภาพแวดล้อมทั้งภายนอกและภายใน ดังนี้

(๑) การวิเคราะห์สภาพแวดล้อมภายนอก

คณะกรรมการติดตามและประเมินผลแผนพัฒนา ดำเนินการวิเคราะห์สภาพแวดล้อมภายนอก เป็นการตรวจสอบ ประเมินและกรองปัจจัยหรือข้อมูลจากสภาพแวดล้อมภายนอกที่มีผลกระทบต่อท้องถิ่น เช่น สภาพเศรษฐกิจ เทคโนโลยี การเมือง กฎหมาย สังคม สิ่งแวดล้อม วิเคราะห์เพื่อให้เกิดการบูรณาการ (integration) ร่วมกันกับองค์กรปกครองส่วนท้องถิ่น หน่วยงานราชการหรือรัฐวิสาหกิจ การวิเคราะห์สภาพแวดล้อมนี้ เป็นการระบุถึงโอกาสและอุปสรรคที่จะต้องดำเนินการและแก้ไขปัญหาที่เกิดขึ้น

(๒) การวิเคราะห์สภาพแวดล้อมภายใน

เป็นการตรวจสอบ ประเมินและกรองปัจจัยหรือข้อมูลจากสภาพแวดล้อมในท้องถิ่น ปัจจัยใดเป็นจุดแข็งหรือจุดอ่อนที่องค์กรปกครองส่วนท้องถิ่นจะแสวงหาโอกาสพัฒนาและหลีกเลี่ยงอุปสรรคที่อาจจะเกิดขึ้นได้ ซึ่งการติดตามและประเมินผลโดยกำหนดให้มีการวิเคราะห์สภาพแวดล้อมภายใน สามารถทำได้หลายแนวทาง

เช่น การวิเคราะห์ห่วงโซ่แห่งคุณค่าภายในท้องถิ่น (value-chain analysis) การวิเคราะห์ปัจจัยภายในตามสายงาน (scanning functional resources) เป็นการวิเคราะห์ ตรวจสอบ ติดตามองค์กรปกครองส่วนท้องถิ่น เพื่อวิเคราะห์ถึงจุดแข็งและจุดอ่อน

๔.๓ การติดตามประเมินผลแผนพัฒนาขององค์การบริหารส่วนตำบลวัดโบสถ์

ติดตามและประเมินผลแผนพัฒนาท้องถิ่น (พ.ศ.๒๕๖๑ - ๒๕๖๕) รวมทั้งที่เปลี่ยนแปลงและเพิ่มเติม

๔.๔ ดำเนินการตรวจสอบในระหว่างการดำเนินโครงการพัฒนาและกิจกรรมที่ดำเนินการจริงทั้งหมดในพื้นที่ขององค์กรปกครองส่วนท้องถิ่นประจำปีงบประมาณนั้น ว่าสามารถเป็นไปตามเป้าหมายที่ตั้งไว้หรือไม่

๔.๕ สรุปผลการดำเนินโครงการในแผนพัฒนา

๔.๖ สรุปผลการประเมินความพึงพอใจ

๔.๗ เปรียบเทียบผลการดำเนินงานในปีที่ผ่านมาและปีปัจจุบัน

๔.๘ เสนอแนะความคิดเห็นที่ได้จากการติดตามและประเมินผล

ชื่อโครงการ/กิจกรรม	รายละเอียด	ปีงบประมาณ - ปีพ.ศ.

๕.ระเบียบ วิธีการในการติดตามและประเมินผล

ระเบียบ วิธีการในการติดตามและประเมินผล วิธีการในการติดตามและประเมินผลแผนพัฒนา ซึ่งต้องกำหนดวิธีการติดตามและประเมิน กำหนดช่วงเวลาในการติดตามและประเมินผล โดยมีองค์ประกอบที่สำคัญ ๒ ประการ ดังนี้

๕.๑ ระเบียบที่ใช้ในการติดตามและประเมินผล ระเบียบในการติดตามและประเมินผลแผนพัฒนา มีองค์ประกอบที่ใช้ในการติดตาม ดังนี้

(๑) แต่งตั้งคณะกรรมการติดตามและประเมินผลแผนพัฒนาขององค์การบริหารส่วนตำบลวัดโบสถ์ ตามระเบียบกระทรวงมหาดไทยว่าด้วยการจัดทำแผนพัฒนาท้องถิ่น พ.ศ.๒๕๔๘ และที่แก้ไขเพิ่มเติม (ฉบับที่ ๓) พ.ศ.๒๕๖๑ โดยมีภาคประชาชนเข้ามามีส่วนร่วมในการเป็นคณะกรรมการติดตามและประเมินผล

(๒) การบันทึกข้อมูลและติดตาม ประเมินผล ในแบบรายงาน ตามหนังสือกระทรวงมหาดไทย ที่ มท ๐๘๑๐.๓/ว๒๙๓๑ ลงวันที่ ๑๕ พฤษภาคม ๒๕๖๒ เรื่อง ชักซ้อมแนวทางการทบทวนแผนพัฒนาท้องถิ่น (พ.ศ.๒๕๖๑-๒๕๖๕)ขององค์กรปกครองส่วนท้องถิ่น และตามที่คณะกรรมการติดตามและประเมินผลกำหนด

แบบที่ ๑ แบบการประเมินตนเอง เพื่อเป็นการกำกับกำกับการจัดทำแผนพัฒนาท้องถิ่น

แบบที่ ๒ แบบติดตามผลการดำเนินงานขององค์กรปกครองส่วนท้องถิ่น

แบบที่ ๓ แบบการประเมินแบบมีส่วนร่วม เพื่อประเมินความพึงพอใจต่อผลการดำเนินงานขององค์กรปกครองส่วนท้องถิ่นในภาพรวม และในแต่ละยุทธศาสตร์

แบบที่ ๔ แนวทางการพิจารณาการติดตามและประเมินผลยุทธศาสตร์เพื่อความสอดคล้องแผนพัฒนาท้องถิ่น

แบบที่ ๕ แนวทางการพิจารณาการติดตามและประเมินผลโครงการเพื่อความสอดคล้องแผนพัฒนาท้องถิ่น

แบบที่ ๖ แบบวัดกระบวนการปฏิบัติงาน เพื่อเป็นการประเมินการปฏิบัติงานขององค์กรปกครองส่วนท้องถิ่น

(๓) การติดตามและประเมินผลด้วยระบบ e-plan (www.dla.go.th)

๕.๒ วิธีการในการติดตามและประเมินผล วิธีการในการติดตามและประเมินผล มีวิธีการดังนี้

(๑) ติดตามและประเมินผลยุทธศาสตร์เพื่อความสอดคล้องแผนพัฒนาท้องถิ่น

(๒) ติดตามและประเมินผลโครงการเพื่อความสอดคล้องแผนพัฒนาท้องถิ่น

(๓) ช่วงเวลาในการติดตามและประเมินผล กำหนดระยะเวลาในการติดตามและรายงานผล

๑) ดำเนินการตรวจสอบในระหว่างการทำเนินโครงการพัฒนาและกิจกรรมที่ดำเนินการจริง ทั้งหมดในพื้นที่ขององค์การบริหารส่วนตำบลวัดโบสถ์ ประจำปีงบประมาณนั้น ว่าสามารถเป็นไปตามเป้าหมายที่ตั้งไว้หรือไม่

๒) สรุปผลการดำเนินโครงการในแผนพัฒนาท้องถิ่น ตามแบบในข้อ ๕.๑ (๒)

๓) สรุปผลการประเมินความพึงพอใจตามแบบในข้อ ๕.๑ (๒)

๔) เปรียบเทียบผลการดำเนินงานในปีที่ผ่านมาและปีปัจจุบัน

๕) เสนอแนะความคิดเห็นที่ได้จากการติดตามและประเมินผล

๖. เครื่องมือที่ใช้ในการติดตามและประเมินผล

สิ่งที่ทำให้การติดตามและประเมินผลมีประสิทธิภาพก็คือเครื่องมือที่ใช้ในการดำเนินการติดตามประเมินผลตามที่กล่าวไปแล้วในระเบียบวิธีการติดตามและประเมินผล คณะกรรมการได้พิจารณาเครื่องมือที่ใช้ในการติดตามและประเมินผลแผนพัฒนาขององค์การบริหารส่วนตำบลวัดโบสถ์ ดังนี้

๖.๑ การประเมินผลในเชิงปริมาณ

(๑) ตามที่คณะกรรมการติดตามและประเมินผลแผนกำหนด ดังนี้

แบบที่ ๒ แบบติดตามผลการดำเนินงานขององค์กรปกครองส่วนท้องถิ่น

(๒) ข้อมูลในระบบ e-plan (www.dla.go.th)

๖.๒ การประเมินผลในเชิงคุณภาพ

เครื่องมือที่ใช้ คือแบบกำกับการจัดทำแผน เพื่อประเมินตนเอง แบบวัดกระบวนการปฏิบัติงานแบบสำรวจความพึงพอใจ ในการวัดผลเชิงคุณภาพโดยภาพรวม โดยได้มีการประเมินความพึงพอใจ ซึ่งการประเมินความพึงพอใจทำให้ทราบถึงผลเชิงคุณภาพในการดำเนินงานของตำบลในภาพรวม โดยเครื่องมือที่ใช้ในการประเมินความพึงพอใจ มีดังนี้

(๑) ตามที่คณะกรรมการติดตามและประเมินผลแผนกำหนด ดังนี้

แบบที่ ๑ แบบการประเมินตนเอง เพื่อเป็นการกำกับการจัดทำแผนพัฒนาท้องถิ่น

แบบที่ ๓ แบบการประเมินแบบมีส่วนร่วม เพื่อประเมินความพึงพอใจต่อผลการดำเนินงานขององค์กรปกครองส่วนท้องถิ่นในภาพรวม และในแต่ละยุทธศาสตร์

แบบที่ ๖ แบบวัดกระบวนการปฏิบัติงาน เพื่อเป็นการประเมินการปฏิบัติงานขององค์กรปกครองส่วนท้องถิ่น

(๒) ตามหนังสือกระทรวงมหาดไทย ที่ มท ๐๘๑๐.๓/ว๒๙๓๑ ลงวันที่ ๑๕ พฤษภาคม ๒๕๖๒ เรื่อง ชักซ้อมแนวทางการทบทวนแผนพัฒนาท้องถิ่น (พ.ศ.๒๕๖๑-๒๕๖๕) ขององค์กรปกครองส่วนท้องถิ่น กำหนด

แบบที่ ๔ แนวทางการพิจารณาการติดตามและประเมินผลยุทธศาสตร์เพื่อความสอดคล้องแผนพัฒนาท้องถิ่น

แบบที่ ๕ แนวทางการพิจารณาการติดตามและประเมินผลโครงการเพื่อความสอดคล้องแผนพัฒนาท้องถิ่น

๗. ประโยชน์ของการติดตามและประเมินผล

- ๑) ทำรู้ว่าการนำนโยบายไปปฏิบัติมีสมรรถภาพในการจัดการและบริหารมากน้อยเพียงใด
- ๒) เห็นจุดสำคัญที่จะต้องปรับปรุงแก้ไขอย่างชัดเจน ทั้งวัตถุประสงค์ของแผนงาน ขั้นตอนการปฏิบัติ ทรัพยากรที่ต้องใช้ ช่วงเวลาที่จะต้องกระทำให้เสร็จ ซึ่งจะทำให้แผนงานมีความเหมาะสมต่อการนำไปปฏิบัติ ให้บรรลุวัตถุประสงค์อย่างมีประสิทธิภาพยิ่งขึ้น
- ๓) ทำให้ทราบว่าจำเป็นต้องเปลี่ยนแปลงโครงการอย่างไรบ้างให้เหมาะสม ระดับการเปลี่ยนแปลงมากน้อยแค่ไหน การเปลี่ยนแปลงจะก่อให้เกิดผลกระทบอะไรบ้าง อาทิ เช่น การเปลี่ยนแปลงวัตถุประสงค์ บางส่วน การเปลี่ยนแนวทางการปฏิบัติ หรือการเปลี่ยนแปลงหน่วยงานที่รับผิดชอบการนำโครงการไปปฏิบัติ เป็นต้น
- ๔) ทำให้ทราบว่ามาตรการหรือกิจกรรมที่ใช้อยู่มีข้อบกพร่องอะไรบ้าง ข้อบกพร่องดังกล่าวเกิดจากสาเหตุอะไร เพื่อนำมาประมวลผลเพื่อแสวงหาแนวทางแก้ไขปรับปรุงมาตรการใหม่ให้เหมาะสมต่อการนำไปปฏิบัติให้บรรลุวัตถุประสงค์ยิ่งขึ้น
- ๕) ทำให้ทราบว่าขั้นตอนใดบ้างที่มีปัญหาอุปสรรค และปัญหาอุปสรรคเหล่านั้นเกิดจากสาเหตุอะไร เมื่อทราบข้อมูลทั้งหมด การประเมินผลจะเป็นเครื่องมือสำคัญในการปรับปรุงขั้นตอนการทำงานของแผนงาน ให้มีความกระชับชัดเจน เพื่อขจัดปัญหาอุปสรรคที่เกิดขึ้นในแต่ละขั้นตอนให้หมดไป
- ๖) ทำให้ทราบว่าแผนงานที่นำไปปฏิบัติมีจุดแข็ง(strengths) และจุดอ่อน(weaknesses) อะไรบ้าง และจุดอ่อนที่พบเกิดจากสาเหตุอะไรและจะแก้ไขได้อย่างไร เมื่อได้ทำการวิเคราะห์ข้อมูลครบถ้วนแล้ว ผลการวิเคราะห์จะนำไปสู่การพัฒนาแผนงานให้มีความเหมาะสม และมีประสิทธิภาพยิ่งขึ้น
- ๗) ทำให้ผู้ให้การสนับสนุนการนำโครงการไปปฏิบัติและผู้สนับสนุนการประเมินผลทราบผลของการนำนโยบายไปปฏิบัติบรรลุวัตถุประสงค์เพียงใด มีปัญหาอุปสรรคที่จะต้องปรับปรุงแก้ไขโครงการหรือไม่ (ผู้สนับสนุนทางการเงินมี ๒ ส่วน คือ ส่วนแรก คือ ผู้สนับสนุนการเงินแก่โครงการ เพื่อให้การนำโครงการไปปฏิบัติประสบผลสำเร็จ และส่วนที่สอง คือผู้ให้การสนับสนุนทางการเงินเพื่อทำการประเมินผลโครงการ ทั้งผู้ให้การสนับสนุนการนำโครงการไปปฏิบัติและผู้สนับสนุนทางการเงิน เพื่อทำการประเมินผลต่างๆ)
- ๘) การประเมินจะชี้ให้เห็นว่าแนวความคิดริเริ่มใหม่ในการแก้ไขปัญหาของท้องถิ่นประสบความสำเร็จตามวัตถุประสงค์ที่กำหนดไว้เพียงใด มีปัญหาและอุปสรรคในการดำเนินงานอย่างไรบ้าง หรือจะต้องปรับปรุงในส่วนใดบ้าง
- ๙) การประเมินจะทำให้เกิดความกระจ่างชัดว่าโครงการใดที่นำไปปฏิบัติแล้วได้ผลดีสมควรจะขยายโครงการให้ครอบคลุมกว้างขวางยิ่งขึ้นหรือโครงการใดมีปัญหาอุปสรรคมากและไม่สอดคล้องกับการแก้ไขปัญหาของสังคมควรจะยุติโครงการเสียเพื่อลดความสูญเสียน้อยลง หรือในกรณีที่มีโครงการที่มีลักษณะแข่งขันกัน การประเมินผลจะทำให้ทราบว่าโครงการใดมีประสิทธิภาพในการแก้ไขปัญหาของสาธารณชนสมควรสนับสนุนให้ดำเนินการต่อไป ส่วนโครงการที่ไม่ประสบความสำเร็จ หรือให้ผลตอบแทนน้อยกว่ามาก ก็ควรยกเลิกทิ้งเสีย

๘. คณะกรรมการติดตามและประเมินผลแผนพัฒนาองค์การบริหารส่วนตำบลวัดโบสถ์

ที่	ชื่อ - สกุล	ตำแหน่ง	หมายเหตุ
๑.	นายอำนาจ เปรมสุข	ผู้ใหญ่บ้าน หมู่ที่ ๓	
๒.	นางสาวอุษา อินทรทัฬ	ผู้ช่วยผู้ใหญ่บ้าน หมู่ที่ ๘	
๓.	นายนิพนธ์ เปรมสุข	ผู้ช่วยผู้ใหญ่บ้าน หมู่ที่ ๕	
๔.	นายณรงค์ กลีบสมบูรณ์	ผู้แทนประชาคมท้องถิ่น หมู่ที่ ๔	
๕.	นางลูกอินทร์ ชิมจี	ผู้แทนประชาคมท้องถิ่น หมู่ที่ ๕	
๖.	นายสรารุช เตมียธนะ	ผู้อำนวยการโรงพยาบาลส่งเสริมสุขภาพตำบลบ้านสนทรีย์	
๗.	นางจุฑารัตน์ ถมทอง	รักษาการผู้อำนวยการโรงเรียนวัดโบสถ์วิทยา	
๘.	นางสาวสุภาพร โกรินทร์	รักษาการผู้อำนวยการกองคลัง	
๙.	นางสาวณัฐฤทัย ถนอมศักดิ์	หัวหน้าสำนักปลัดองค์การบริหารส่วนตำบลวัดโบสถ์	
๑๐.	นางณรังศรี อินทรทัฬ	ผู้ทรงคุณวุฒิ หมู่ที่ ๖	
๑๑.	พ.อ.อ. ปฐมชัย ฤทธิเจริญ	ผู้ทรงคุณวุฒิ หมู่ที่ ๒	

ส่วนที่ ๒

การติดตามและประเมินผล

สรุปผลการติดตามและประเมินผล ปีงบประมาณ พ.ศ. ๒๕๖๔

๑. ยุทธศาสตร์กาพัฒนาท้องถิ่น

๑.๑ วิสัยทัศน์

“ความรู้คู่คุณธรรม เกษตรกรรมก้าวไกล ฝึกฝนমানฉันท ยึดมั่นหลักเศรษฐกิจพอเพียง”

๑.๒ พันธกิจ

๑. พัฒนาโครงสร้างพื้นฐาน สาธารณูปโภค สาธารณูปการ ให้ได้มาตรฐานและเพียงพอกับความต้องการของประชาชนตามศักยภาพของ อบต. ควบคู่กับการวางผังเมืองที่ดี

๒. สร้างเศรษฐกิจชุมชนให้เข้มแข็ง สมดุลและยั่งยืน โดยเน้นด้านการเกษตรกรรมให้เป็นตลาดผลผลิตทางการเกษตร

๓. พัฒนาประสิทธิภาพ เพิ่มบทบาทขององค์การบริหารส่วนตำบลในงานด้านสังคมสงเคราะห์และการสาธารณสุขขั้นพื้นฐาน

๔. พัฒนา อนุรักษ์ ส่งเสริม มรดกทางวัฒนธรรม ประเพณีท้องถิ่น ภูมิปัญญาท้องถิ่น ให้คงอยู่คู่ท้องถิ่น

๕. พัฒนาและส่งเสริมความรู้ความเข้าใจในการเมือง การบริหาร และการปกครองให้กับประชาชน สนับสนุนการมีส่วนร่วมในการดำเนินการระหว่างภาครัฐกับประชาชนในรูปแบบต่าง ๆ และสร้างระบบบริหารจัดการภาครัฐที่ดีในองค์การบริหารส่วนตำบล

๖. สร้างระบบบริหารจัดการทรัพยากรธรรมชาติและสิ่งแวดล้อม และพัฒนาการกีฬา

๗. พัฒนาการจัดระเบียบชุมชนและสังคม รักษาความสงบเรียบร้อย และความปลอดภัยในชีวิตและทรัพย์สินให้แก่ประชาชน

๑.๓ ยุทธศาสตร์

๑) ด้านการพัฒนาโครงสร้างพื้นฐานทางเศรษฐกิจ

๒) ด้านการพัฒนาการจัดระเบียบชุมชน/สังคม และการรักษาความสงบเรียบร้อย

๓) ด้านการพัฒนาการบริหารจัดการทรัพยากรธรรมชาติและสิ่งแวดล้อมอย่างยั่งยืน

๔) ด้านการพัฒนาส่งเสริมคุณภาพชีวิต การศึกษา ศิลปะ วัฒนธรรม ประเพณี ภูมิปัญญาท้องถิ่น และเทิดทูนพิทักษ์รักษาสถาบันชาติ ศาสนา พระมหากษัตริย์

๕) ด้านการพัฒนาส่งเสริมการลงทุนพาณิชย์ยกรรม การท่องเที่ยวและการขนส่ง

๖) ด้านการพัฒนาการบริหารกิจการบ้านเมืองและสังคมที่ดี

๑.๔ เป้าประสงค์

ยุทธศาสตร์ที่ ๑ การพัฒนาโครงสร้างพื้นฐานทางเศรษฐกิจ

วัตถุประสงค์ เพื่อให้ประชาชนมีเส้นทางคมนาคม และระบบสาธารณูปโภคที่สะดวก และทั่วถึงตลอดจนให้ประชาชนมีแหล่งน้ำเพื่อการอุปโภคบริโภค และใช้การเกษตรอย่างเพียงพอ เพื่อสร้างความเป็นอยู่ที่ดีแก่ประชาชน

เป้าหมายหรือเป้าประสงค์ที่ต้องการพัฒนา

๑. ก่อสร้างและปรับปรุงเส้นทางคมนาคมทุกเส้นทางในเขตองค์การบริหารส่วนตำบลวัดโบสถ์ ให้อยู่ในสภาพใช้งานได้ดี

๒. ปรับปรุง ซ่อมแซมสะพานที่ชำรุดให้อยู่ในสภาพที่ใช้งานได้ดี

๓. ติดตั้งและซ่อมแซมไฟฟ้าทางสาธารณะตามถนนที่มีความเสี่ยงทุกเส้น

๔. ขุดลอก กำจัดวัชพืช ต้นไม้และสิ่งขีตขวางทางน้ำในคูคลองและแหล่งน้ำในเขตองค์การบริหารส่วนตำบลวัดโบสถ์

ยุทธศาสตร์ที่ ๒ การพัฒนาด้านการจัดระเบียบชุมชน/สังคมและการรักษาความสงบเรียบร้อย

วัตถุประสงค์ เพื่อให้ประชาชนมีคุณภาพชีวิตที่ดีขึ้น มีการจัดระเบียบชุมชน/สังคม และการรักษาความสงบเรียบร้อย มีความปลอดภัยในชีวิตและทรัพย์สิน ตลอดจนมีการป้องกันและบรรเทาสาธารณภัย

เป้าหมายหรือเป้าประสงค์ที่ต้องการพัฒนา

๑. ประชาชนในเขตองค์การบริหารส่วนตำบลวัดโบสถ์ มีคุณภาพชีวิตที่ดีขึ้น และมีความปลอดภัยในชีวิตและทรัพย์สินโดยทั่วกัน

๒. มีการป้องกันและบรรเทาสาธารณภัย และช่วยเหลือประชาชนที่ประสบภัยพิบัติต่างๆ

ยุทธศาสตร์ที่ ๓ การพัฒนาด้านการบริหารจัดการทรัพยากรธรรมชาติและสิ่งแวดล้อมอย่างยั่งยืน

วัตถุประสงค์ ในพื้นที่ขององค์การบริหารส่วนตำบลวัดโบสถ์ เป็นพื้นที่สีเขียว มีสิ่งแวดล้อมที่ดี ปราศจากขยะมูลฝอยและมลพิษต่างๆ เพื่อให้เกิดความน่าอยู่และมีความยั่งยืน

เป้าหมายหรือเป้าประสงค์ที่ต้องการพัฒนา

๑. ให้พื้นที่องค์การบริหารส่วนตำบลวัดโบสถ์ เป็นพื้นที่สีเขียว และมีสิ่งแวดล้อมที่ดี

๒ ประชาชนในพื้นที่ มีจิตสำนึกร่วมกันอนุรักษ์ทรัพยากรธรรมชาติและสิ่งแวดล้อมมากขึ้น

๓. มีการกำจัดขยะมูลฝอยที่ได้มาตรฐานและไม่สร้างมลภาวะ

ยุทธศาสตร์ที่ ๔ การพัฒนาด้านการส่งเสริมคุณภาพชีวิต การศึกษา ศิลปะ วัฒนธรรม ประเพณีภูมิปัญญา

ท้องถิ่น และเทิดทูน พิทักษ์รักษาสถาบันชาติ ศาสนา พระมหากษัตริย์

วัตถุประสงค์ เพื่อให้ประชาชนมีคุณภาพชีวิตที่ดีขึ้น โดยส่งเสริมการดำเนินงานโดยยึดหลักเศรษฐกิจพอเพียงเพื่อแก้ไขปัญหาความยากจนเชิงบูรณาการ มีความเข้มแข็งทางสังคม ส่งเสริมและสนับสนุนการศึกษา ขนบธรรมเนียมประเพณีอันดีงามและภูมิปัญญาท้องถิ่น ตลอดจนจัดทาสวัสดิการ ส่งเสริมกีฬาและนันทนาการ และการป้องกันแก้ไขปัญหาด้านสุขภาพอนามัยของตนเองและคนในครอบครัวได้

เป้าหมายหรือเป้าประสงค์ที่ต้องการพัฒนา

๑. ประชาชนในเขตองค์การบริหารส่วนตำบลวัดโบสถ์มีคุณภาพชีวิตที่ดีขึ้น โดยการสนับสนุนการดำเนินงานโครงการเศรษฐกิจแบบพอเพียง

๒. เด็กได้รับการส่งเสริมในด้านการศึกษาและได้รับอาหารกลางวันและอาหารเสริมอย่างเพียงพอ

๓. ประชาชนมีจิตสำนึกในการรักษาขนบธรรมเนียม ประเพณีวัฒนธรรม และนำภูมิปัญญาท้องถิ่นมาใช้ในชีวิตประจำวันมากขึ้น

๔. องค์การบริหารส่วนตำบลวัดโบสถ์เป็นพื้นที่ปราศจากโรคติดต่อ

๕. ประชาชนร้อยละ ๙๐ เป็นผู้มีสุขอนามัยและสุขนิสัยที่ดี

๖. ประชาชนมีความจงรักภักดี มีจิตสำนึกร่วมเทิดทูน พิทักษ์รักษาสถาบันชาติ ศาสนาและพระมหากษัตริย์

ยุทธศาสตร์ที่ ๕ การพัฒนาด้านการส่งเสริมการลงทุนพาณิชย์กรรม การท่องเที่ยวและการขนส่ง
 วัตถุประสงค์ เพื่อให้ประชาชนมีงานทำ มีการรวมกลุ่มทางอาชีพ มีรายได้เพิ่มมากขึ้น มีการส่งเสริม
 การพัฒนาด้านการเกษตร การท่องเที่ยว และด้านอุตสาหกรรม ตลอดจนส่งเสริมการลงทุน พาณิชยกรรม
 และการขนส่ง

เป้าหมายหรือเป้าประสงค์ที่ต้องการพัฒนา

๑. ส่งเสริมกลุ่มอาชีพอย่างเป็นระบบ
๒. ประชาชนมีอาชีพที่มั่นคงและมีรายได้เพิ่มมากขึ้น
๓. ประชาชนได้รับการส่งเสริมความรู้อย่างต่อเนื่อง

ยุทธศาสตร์ที่ ๖ การพัฒนาด้านการบริหารกิจการบ้านเมืองและสังคมที่ดี

วัตถุประสงค์ เพื่อพัฒนาความรู้ของประชาชนและบุคลากรขององค์การบริหารส่วนตำบลวัดโบสถ์
 รวมถึงมีการจัดท้าวัด อุปกรณ์ในการทำงาน และมีการปรับปรุงประสิทธิภาพการบริหารงานขององค์การบริหาร
 ส่วนตำบลวัดโบสถ์ เพื่อให้การบริการแก่ประชาชนอย่างมีประสิทธิภาพ

เป้าหมายหรือเป้าประสงค์ที่ต้องการพัฒนา

๑. ประชาชนและบุคลากรขององค์การบริหารส่วนตำบลวัดโบสถ์ได้มีการอบรมเพื่อพัฒนาความรู้
๒. องค์การบริหารส่วนตำบลวัดโบสถ์ มีวัสดุอุปกรณ์ในการทำงานอย่างเพียงพอ
๓. องค์การบริหารส่วนตำบลวัดโบสถ์ สามารถให้บริการแก่ประชาชนอย่างมีประสิทธิภาพมากยิ่งขึ้น

๑.๕ ตัวชี้วัด

- ๑.๕.๑ ระบบสาธารณูปโภค สาธารณูปการ โครงสร้างพื้นฐานครอบคลุมทั่วถึง
- ๑.๕.๒ มีคุณภาพชีวิตที่ดีขึ้น มีความปลอดภัยในชีวิตและทรัพย์สิน
- ๑.๕.๓ มีสิ่งแวดล้อมที่ดี
- ๑.๕.๔ มีคุณภาพชีวิตที่ดีรอบด้าน ลดความเหลื่อมล้ำทางสังคม
- ๑.๕.๕ มีงานทำ มีอาชีพเสริม มีรายได้เพิ่มขึ้น
- ๑.๕.๖ มีความพร้อมในการให้บริการแก่ประชาชน

๑.๖ คำเป้าหมาย

ยุทธศาสตร์	เป้าหมาย
๑) ด้านการพัฒนาโครงสร้างพื้นฐานทางเศรษฐกิจ	พัฒนาโครงสร้างพื้นฐาน สาธารณูปโภค สาธารณูปการ ให้ได้มาตรฐานและ เพียงพอกับความ ต้องการของประชาชนตามศักยภาพของ อบต. ควบคู่ กับการวางผังเมืองที่ดี
๒) ด้านการพัฒนาด้านการจัดระเบียบชุมชน/ สังคม และการรักษาความสงบเรียบร้อย	พัฒนาให้ประชาชนมีคุณภาพชีวิตที่ดีขึ้น มีการจัด ระเบียบชุมชน/สังคม และการ รักษาความสงบ เรียบร้อย มีความปลอดภัยในชีวิตและทรัพย์สิน ตลอดจนมีการป้องกันและบรรเทาสาธารณภัย
๓) ด้านการพัฒนาด้านการบริหารจัดการ ทรัพยากรธรรมชาติและสิ่งแวดล้อมอย่างยั่งยืน	สร้างระบบบริหารจัดการทรัพยากรธรรมชาติและ สิ่งแวดล้อม ทรัพยากรป่าไม้ พัฒนาแหล่งท่องเที่ยว ส่งเสริมการเชื่อมโยงการท่องเที่ยว และพัฒนาการ กีฬา
๔) ด้านการพัฒนาด้านการส่งเสริมคุณภาพชีวิต การศึกษา ศิลปะ วัฒนธรรม ประเพณี ภูมิปัญญา ท้องถิ่น และเทิดทูนพิทักษ์รักษาสถาบันชาติ ศาสนา พระมหากษัตริย์	พัฒนาประสิทธิภาพ เพิ่มบทบาทขององค์การบริหาร ส่วนตำบลในงานด้านสังคมสงเคราะห์และการ สาธารณสุขขั้นพื้นฐาน พื้นฟู อนุรักษ์ ส่งเสริม มรดก ทางวัฒนธรรม ประเพณีท้องถิ่น ภูมิปัญญาท้องถิ่น ให้คงอยู่คู่ท้องถิ่นและเป็นที่น่าสนใจและดึงดูด นักท่องเที่ยว
๕) ด้านการพัฒนาด้านการส่งเสริมการลงทุน พาณิชยกรรม การท่องเที่ยวและการขนส่ง	สร้างเศรษฐกิจชุมชนให้เข้มแข็ง สมดุลและยั่งยืน โดย เน้นด้านการเกษตรกรรมให้เป็นตลาดผลผลิตทาง การเกษตร
๖) ด้านการพัฒนาด้านการบริหารกิจการ บ้านเมืองและสังคมที่ดี	พัฒนาและส่งเสริมความรู้ความเข้าใจในการเมือง การบริหาร และการ ปกครอง ให้กับประชาชน สนับสนุนการมีส่วนร่วมในการดำเนินการระหว่าง ภาครัฐกับประชาชนในรูปแบบต่าง ๆ และสร้างระบบ บริหารจัดการภาครัฐที่ดีในองค์การบริหารส่วนตำบล

๑.๗ กลยุทธ์

๑.๗.๑ การพัฒนาระบบโครงสร้างพื้นฐาน ระบบสาธารณูปโภค-สาธารณูปการ

๑.๗.๒ การพัฒนาคุณภาพชีวิตประชาชน การจัดระเบียบชุมชน/สังคม และการรักษาความสงบเรียบร้อย มีความปลอดภัยในชีวิตและทรัพย์สิน ตลอดจนมีการป้องกันและบรรเทาสาธารณภัย

๑.๗.๓ การบริหารจัดการทรัพยากรธรรมชาติและสิ่งแวดล้อม และพัฒนาการกีฬา

๑.๗.๔ การพัฒนาประสิทธิภาพงานด้านสังคมสงเคราะห์และการสาธารณสุขขั้นพื้นฐาน พื้นฟู อนุรักษ์ ส่งเสริม มรดกทางวัฒนธรรม ประเพณีท้องถิ่น ภูมิปัญญาท้องถิ่น

๑.๗.๕ การสร้างความเข้มแข็งของชุมชน ความสมดุลและยั่งยืนด้านการเกษตรกรรม ให้เป็นตลาดผลผลิตทางการเกษตร

๑.๗.๖ การบริหารจัดการที่ดี เสริมความรู้ความเข้าใจในการเมือง การบริหาร และการปกครอง ให้กับประชาชน สนับสนุนการมีส่วนร่วมของประชาชนในการพัฒนาท้องถิ่น

๑.๘ จุดยืนทางยุทธศาสตร์

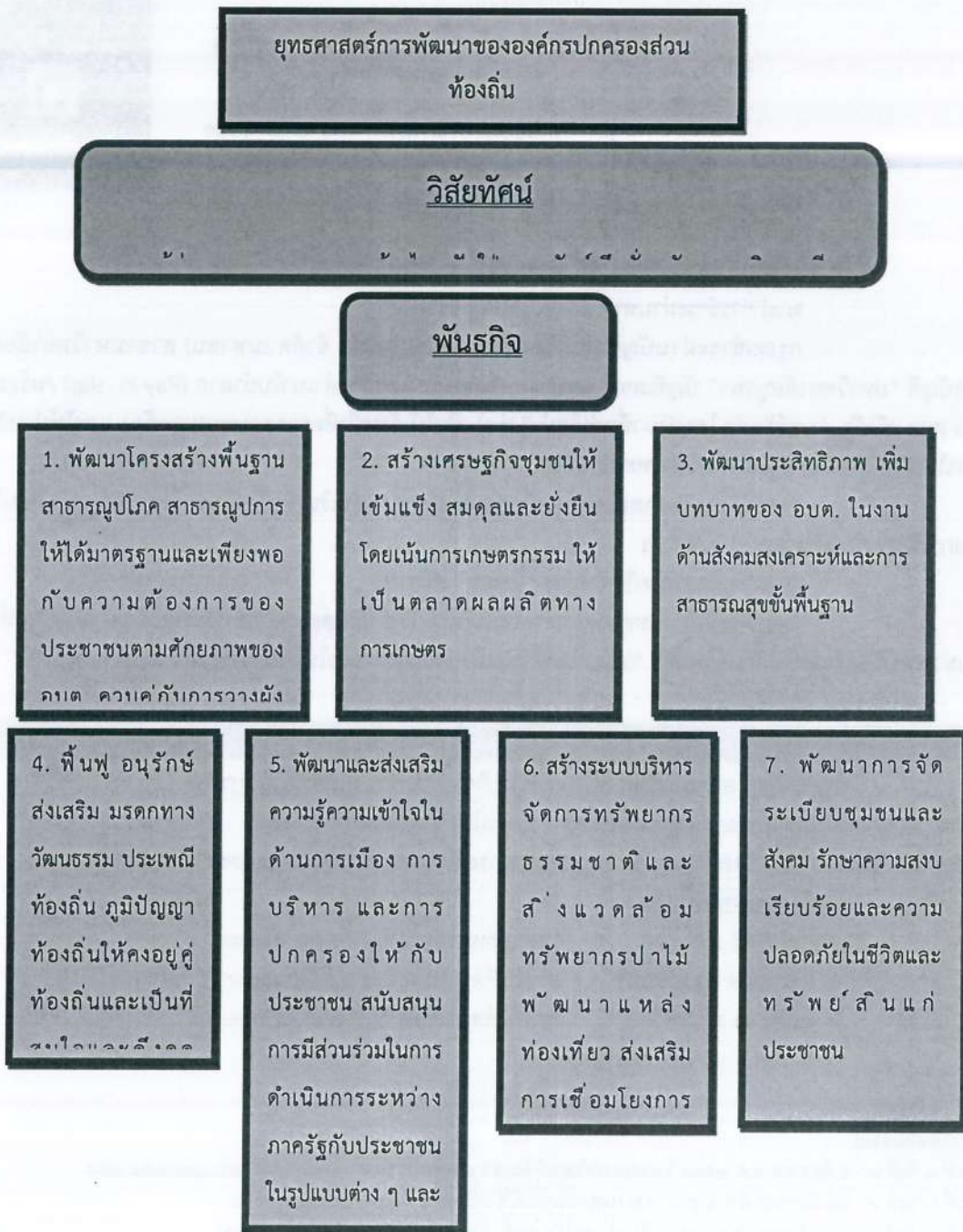

แนวทางการติดตามและประเมินผล ปีงบประมาณ พ.ศ. ๒๕๖๔

การวัดผลในเชิงปริมาณและเชิงคุณภาพ

(๑) การวัดผลในเชิงคุณภาพ

เครื่องมือที่ใช้ คือแบบกำกับการจัดทำแผน เพื่อประเมินตนเอง แบบวัดกระบวนการปฏิบัติงาน แบบสำรวจความพึงพอใจ ในการวัดผลเชิงคุณภาพโดยภาพรวม โดยได้มีการประเมินความพึงพอใจ ซึ่งการประเมินความพึงพอใจทำให้ทราบถึงผลเชิงคุณภาพในการดำเนินงานของตำบลในภาพรวม โดยเครื่องมือที่ใช้ในการประเมินความพึงพอใจ

โดยเครื่องมือที่ใช้ในการติดตามและประเมินผลในเชิงคุณภาพ มีดังนี้

แบบที่ ๑ แบบการประเมินตนเอง เพื่อเป็นการกำกับการจัดทำแผนพัฒนาท้องถิ่น

แบบที่ ๓ แบบการประเมินแบบมีส่วนร่วม เพื่อประเมินความพึงพอใจต่อผลการดำเนินงานขององค์กรปกครองส่วนท้องถิ่นในภาพรวม และในแต่ละยุทธศาสตร์

แบบที่ ๔ แนวทางการพิจารณาการติดตามและประเมินผลยุทธศาสตร์เพื่อความสอดคล้องแผนพัฒนาท้องถิ่น

แบบที่ ๕ แนวทางการพิจารณาการติดตามและประเมินผลโครงการเพื่อความสอดคล้องแผนพัฒนาท้องถิ่น

แบบที่ ๖ แบบวัดกระบวนการปฏิบัติงาน เพื่อเป็นการประเมินการปฏิบัติงานขององค์กรปกครองส่วนท้องถิ่น

(๒) การวัดผลในเชิงปริมาณ

ตามที่องค์การบริหารส่วนตำบลได้ดำเนินการจัดทำแผนพัฒนาขึ้นมาเพื่อใช้เป็นเครื่องมือในการพัฒนาองค์การบริหารส่วนตำบลให้บรรลุเป้าหมายที่วางไว้ เกิดประสิทธิภาพประสิทธิผลสูงสุดในการแก้ไขปัญหาให้กับประชาชน ในการจัดทำแผนพัฒนานั้นจะต้องมีการติดตามและประเมินแผนพัฒนา ตามระเบียบกระทรวงมหาดไทย ว่าด้วยการจัดทำแผนขององค์กรปกครองส่วนท้องถิ่น พ.ศ. ๒๕๔๘ และที่แก้ไขเพิ่มเติม (ฉบับที่ ๓) พ.ศ.๒๕๖๑ โดยคณะกรรมการติดตามและประเมินแผนพัฒนาเป็นผู้ดำเนินการติดตามและประเมินผลแผนพัฒนา ซึ่งคณะกรรมการจะต้องดำเนินการกำหนดแนวทาง วิธีการในการติดตามและประเมินผลแผนพัฒนา ดำเนินการติดตามและประเมินผลแผนพัฒนา รายงานผลและเสนอความเห็นซึ่งได้จากการติดตามและประเมินผลแผนพัฒนาท้องถิ่นต่อผู้บริหารท้องถิ่นเพื่อให้ผู้บริหารท้องถิ่นเสนอต่อสภาท้องถิ่น และคณะกรรมการพัฒนาท้องถิ่น พร้อมทั้งประกาศผลการติดตามและประเมินผลแผนพัฒนาท้องถิ่นให้ประชาชนในท้องถิ่นทราบในที่เปิดเผยภายในสิบห้าวันนับแต่วันรายงานผลและเสนอความเห็นดังกล่าว และต้องปิดประกาศไว้เป็นระยะเวลาไม่น้อยกว่าสามสิบวันโดยอย่างน้อยปีละหนึ่งครั้งภายในเดือนธันวาคมของทุกปี

โดยเครื่องมือที่ใช้ในการติดตามและประเมินผลในเชิงปริมาณ มีดังนี้

แบบที่ ๒ แบบติดตามผลการดำเนินงานขององค์กรปกครองส่วนท้องถิ่น

ข้อมูลในระบบ e-plan (www.dla.go.th)

โดยแบบวัดกระบวนการปฏิบัติงาน(Process Performance Measurement System (PPMS))

ลักษณะของแบบวัดกระบวนการปฏิบัติงาน

ระบบการวัดกระบวนการปฏิบัติงานหรือ PPMS เป็นระบบการประเมินที่มีแนวความคิดคล้ายคลึงกับตัวแบบตัวบ่งชี้การปฏิบัติงานเป็นการพิจารณาถึงหน้าที่ของระบบต่างๆ ในลักษณะภาพรวมขององค์กรเพื่อที่จะนำไปสู่การพัฒนา ซึ่งระบบการวัดดังกล่าวจะมองภาพรวมของระบบการวัดกระบวนการปฏิบัติงานอันนำไปสู่การพัฒนากรอบความคิดและการสรุปบทเรียนที่เกิดขึ้นต่อไป

วัตถุประสงค์ในการใช้แบบวัดกระบวนการปฏิบัติงาน

๑. เพื่อให้ทราบถึงประสิทธิภาพของการจัดทำแผนพัฒนาท้องถิ่น
 ๒. เพื่อให้ทราบกระบวนการปฏิบัติงานของแผนพัฒนาท้องถิ่น
 ๓. เพื่อให้ทราบถึงประสิทธิภาพในการปฏิบัติงานของหน่วยงานผู้ปฏิบัติ
- ขั้นตอนการดำเนินงานตามแบบวัดกระบวนการปฏิบัติงาน

๑. กำหนดตัววัดกระบวนการปฏิบัติงาน
๒. กำหนดเกณฑ์การประเมิน
๓. ดำเนินการประเมิน
๔. สรุปผลการประเมิน เกณฑ์ต้องไม่ต่ำกว่า ๘๐ คะแนน

ผังกระบวนการปฏิบัติงานงานนโยบายและแผน

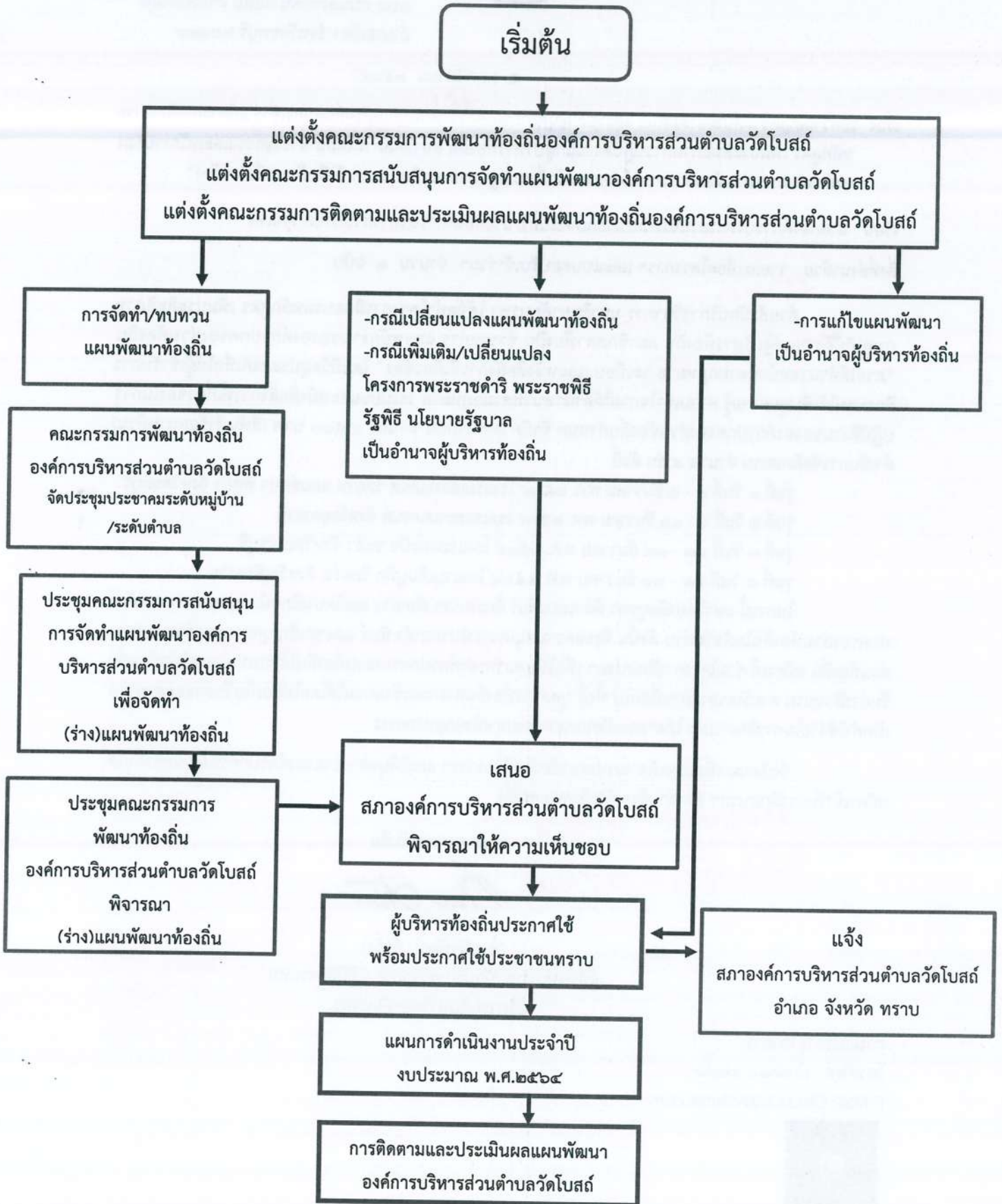

ตามพระราชบัญญัติกำหนดแผนและขั้นตอนการกระจายอำนาจให้องค์กรปกครองส่วนท้องถิ่น พ.ศ. ๒๕๔๒ ได้กำหนดให้องค์กรปกครองส่วนท้องถิ่น มีอำนาจและหน้าที่ในการจัดทำแผนพัฒนาท้องถิ่นของตนเอง โดยในการจัดทำแผนพัฒนาขององค์กรปกครองส่วนท้องถิ่นนั้น จะต้องดำเนินการตามระเบียบกระทรวงมหาดไทย ว่าด้วยการจัดทำแผนพัฒนาขององค์กรปกครองส่วนท้องถิ่น พ.ศ. ๒๕๔๘ และที่แก้ไขเพิ่มเติมถึง (ฉบับที่ ๓) พ.ศ. ๒๕๖๑ ทั้งนี้แผนพัฒนาท้องถิ่นจะต้องสอดคล้องกับแผนพัฒนาจังหวัด ยุทธศาสตร์ การพัฒนาขององค์กรปกครองส่วนท้องถิ่นในเขตจังหวัด แผนพัฒนาอำเภอ แผนพัฒนาตำบล และแผนพัฒนาหมู่บ้านหรือชุมชน อันมีลักษณะเป็นการกำหนดรายละเอียดแผนงาน ดังนั้น จึงต้องมีการกำหนดยุทธศาสตร์การพัฒนาขององค์กรปกครองส่วนท้องถิ่นในเขตจังหวัดนั้นขึ้น ตามกระบวนการพิจารณาจากประชาคมท้องถิ่นระดับจังหวัด ร่วมกับคณะกรรมการพัฒนาองค์การบริหารส่วนจังหวัด คณะกรรมการประสานแผนพัฒนาท้องถิ่นระดับจังหวัด ผู้แทนองค์กรปกครองส่วนท้องถิ่นในเขตจังหวัด ร่วมกันจัดทำ ทบทวนหรือเปลี่ยนแปลงยุทธศาสตร์การพัฒนาขององค์กรปกครองส่วนท้องถิ่นในเขตจังหวัด เพื่อให้การจัดทำแผนพัฒนาขององค์กรปกครองส่วนท้องถิ่นเกิดประสิทธิภาพ ประสิทธิผล โดยนำยุทธศาสตร์การพัฒนาขององค์กรปกครองส่วนท้องถิ่นในเขตจังหวัดไปใช้เป็นแนวทางในการจัดทำแผนพัฒนาท้องถิ่นของตนเองได้ต่อไป และเพื่อให้สามารถบูรณาการกับแผนพัฒนาจังหวัด แผนปฏิบัติราชการประจำปีของจังหวัด และตอบสนองความต้องการของประชาชนอันจะนำไปสู่การจัดทำงบประมาณที่มีประสิทธิภาพในท้องถิ่นได้อย่างแท้จริง เป็นเครื่องมือในการพัฒนาท้องถิ่นให้เข้มแข็ง เกิดประโยชน์สูงสุดต่อประชาชนในท้องถิ่น

ดังนั้นองค์กรปกครองส่วนท้องถิ่น จึงกำหนดยุทธศาสตร์ขององค์กรปกครองส่วนท้องถิ่นให้สอดคล้องยุทธศาสตร์การพัฒนาขององค์กรปกครองส่วนท้องถิ่นในเขตจังหวัด เพื่อนำไปสู่การบูรณาการร่วมกัน ให้เกิดความสอดคล้องกับแผนพัฒนาจังหวัด สามารถเชื่อมโยงไปสู่แผนพัฒนากลุ่มจังหวัด แผนพัฒนาภาค แผนพัฒนาเศรษฐกิจและสังคมแห่งชาติ ฉบับที่ ๑๒ แผนยุทธศาสตร์ชาติ ๒๐ ปี ไทยแลนด์ ๔.๐ และในการจัดทำแผนพัฒนาท้องถิ่น (พ.ศ. ๒๕๖๑ - ๒๕๖๕) จะต้องมีการติดตามและประเมินผลผลยุทธศาสตร์เพื่อความสอดคล้องแผนพัฒนาขององค์กรปกครองส่วนท้องถิ่น ตามระเบียบกระทรวงมหาดไทย ว่าด้วยการจัดทำแผนขององค์กรปกครองส่วนท้องถิ่น พ.ศ. ๒๕๔๘ และที่แก้ไขเพิ่มเติมถึง ฉบับที่ ๓ พ.ศ. ๒๕๖๑ โดยคณะกรรมการติดตามและประเมินผลแผนพัฒนาท้องถิ่น จะต้องดำเนินการให้คะแนนตามเกณฑ์ที่กำหนดไว้ ซึ่งเป็นส่วนหนึ่งของการติดตามและประเมินผลแผนพัฒนา โดยดำเนินการให้แล้วเสร็จภายในหกสิบวัน นับแต่วันที่ประกาศใช้งบประมาณรายจ่าย รายละเอียดแนวทางการพิจารณาตามหนังสือกระทรวงมหาดไทย ด่วนที่สุด ที่ มท ๐๘๑๐.๓/ว ๒๙๓๑ ลงวันที่ ๑๕ พฤษภาคม ๒๕๖๒ เรื่อง ชักซ้อมแนวทางการทบทวนแผนพัฒนาท้องถิ่น (พ.ศ. ๒๕๖๑ - ๒๕๖๕) ขององค์กรปกครองส่วนท้องถิ่น ดังนี้

/แนวทางการ...

แนวทางการพิจารณาการติดตามและประเมินผลยุทธศาสตร์เพื่อความสอดคล้องแผนพัฒนาท้องถิ่น
ขององค์กรปกครองส่วนท้องถิ่น

ประเด็นพิจารณา	คะแนน
๑. ข้อมูลสภาพทั่วไปและข้อมูลพื้นฐานขององค์กรปกครองส่วนท้องถิ่น	๒๐
๒. การวิเคราะห์ภาวะการณ์และศักยภาพ	๑๕
๓. ยุทธศาสตร์ ประกอบด้วย	๖๕
๓.๑ ยุทธศาสตร์ขององค์กรปกครองส่วนท้องถิ่น	(๑๐)
๓.๒ ยุทธศาสตร์ขององค์กรปกครองส่วนท้องถิ่นในเขตจังหวัด	(๑๐)
๓.๓ ยุทธศาสตร์จังหวัด	(๑๐)
๓.๔ วิสัยทัศน์	(๕)
๓.๕ กลยุทธ์	(๕)
๓.๖ เป้าประสงค์ของแต่ละประเด็นกลยุทธ์	(๕)
๓.๗ จุดยืนทางยุทธศาสตร์	(๕)
๓.๘ แผนงาน	(๕)
๓.๙ ความเชื่อมโยงของยุทธศาสตร์ในภาพรวม	(๕)
รวมคะแนน	๑๐๐

แนวทางเบื้องต้นในการให้คะแนนแนวทางการพิจารณาการติดตามและประเมินผลยุทธศาสตร์เพื่อความ
สอดคล้องแผนพัฒนาท้องถิ่นขององค์กรปกครองส่วนท้องถิ่น

ประเด็นการพิจารณา	รายละเอียดหลักเกณฑ์	คะแนนเต็ม	คะแนนที่ได้
๑. ข้อมูลสภาพพื้นฐานทั่วไป และข้อมูลพื้นฐานขององค์กรปกครองส่วนท้องถิ่น	ควรประกอบด้วยข้อมูล ดังนี้ (๑) ข้อมูลเกี่ยวกับด้านกายภาพ เช่น ที่ตั้ง ของหมู่บ้าน/ชุมชน/ตำบล ลักษณะภูมิประเทศ ลักษณะภูมิอากาศ ลักษณะของดิน ลักษณะของแหล่งน้ำ ลักษณะของไม้/ป่าไม้ ฯลฯ ด้านการเมือง/ การปกครอง เช่น เขตการปกครอง การเลือกตั้ง ฯลฯ	๒๐ (๓)	
	(๒) ข้อมูลเกี่ยวกับด้านการเมือง/การปกครอง เช่น เขตการปกครอง การเลือกตั้ง ฯลฯ ประชากร เช่น ข้อมูลเกี่ยวกับจำนวนประชากร และช่วงอายุและจำนวนประชากร ฯลฯ	(๒)	
	(๓) ข้อมูลเกี่ยวกับสถานภาพทางสังคม เช่น การศึกษา สาธารณสุข อาชญากรรม ยาเสพติด การสังคมสงเคราะห์ ฯลฯ	(๒)	
	(๔) ข้อมูลเกี่ยวกับระบบบริการพื้นฐาน เช่น การคมนาคมขนส่ง การไฟฟ้า การประปา โทรศัพท์ ฯลฯ	(๒)	
	(๕) ข้อมูลที่เกี่ยวข้องระบบเศรษฐกิจ เช่น การเกษตร การประมง การปศุสัตว์ การบริการ การท่องเที่ยว อุตสาหกรรม การพาณิชย์ /กลุ่มอาชีพแรงงาน ฯลฯ	(๒)	
	(๖) ข้อมูลเกี่ยวกับศาสนา ประเพณี วัฒนธรรม เช่น การนับถือศาสนา ประเพณีและงานประจำปี ภูมิปัญญาท้องถิ่น ภาษาถิ่น สินค้าพื้นเมือง และของที่ระลึก ฯลฯ และอื่นๆ	(๒)	
	(๗) ข้อมูลเกี่ยวกับทรัพยากรธรรมชาติ เช่น น้ำ ป่าไม้ ภูเขา คุณภาพของทรัพยากรธรรมชาติ ฯลฯ	(๒)	
	(๘) การสำรวจและจัดเก็บข้อมูลเพื่อการจัดทำแผนพัฒนาท้องถิ่น หรือการใช้สำรวจ จปฐ.	(๒)	
	(๙) การประชุมประชาคมท้องถิ่น รูปแบบ วิธีการ และการดำเนินการประชุมประชาคมท้องถิ่น โดยใช้กระบวนการร่วมคิด ร่วมทำ ร่วมตัดสินใจ ร่วมตรวจสอบ ร่วมรับประโยชน์ ร่วมแก้ปัญหา ปกป้องหรือแลกเปลี่ยนเรียนรู้ เพื่อแก้ปัญหาสำหรับการพัฒนาท้องถิ่นตามอำนาจหน้าที่ขององค์กรปกครองส่วนท้องถิ่น	(๓)	

ประเด็นการพิจารณา	รายละเอียดหลักเกณฑ์	คะแนนเต็ม	คะแนนที่ได้
๒. การวิเคราะห์สภาพการณ์และศักยภาพ	<p>ควรประกอบด้วยข้อมูล ดังนี้</p> <p>(๑) การวิเคราะห์ที่ครอบคลุมความเชื่อมโยง ความสอดคล้อง ยุทธศาสตร์จังหวัด ยุทธศาสตร์การพัฒนาขององค์กรปกครองส่วนท้องถิ่น นโยบายของผู้บริหารท้องถิ่น รวมถึงความเชื่อมโยงแผนยุทธศาสตร์ ๒๐ ปี แผนพัฒนาเศรษฐกิจและสังคมแห่งชาติ และ Thailand ๔.๐</p> <p>(๒) การวิเคราะห์การใช้ผังเมืองรวมหรือผังเมืองเฉพาะและการบังคับใช้ผลของการบังคับใช้ สภาพการณ์ที่เกิดขึ้นต่อการพัฒนาท้องถิ่น</p> <p>(๓) การวิเคราะห์ทางสังคม เช่น ด้านแรงงาน การศึกษา สาธารณสุข ความยากจน อาชญากรรม ปัญหาเสพติด เทคโนโลยี จารีตประเพณี วัฒนธรรม ภูมิปัญญาท้องถิ่น เป็นต้น</p> <p>(๔) การวิเคราะห์ทางเศรษฐกิจ ข้อมูลด้านรายได้ครัวเรือน การส่งเสริมอาชีพ กลุ่มอาชีพ กลุ่มทางสังคม การพัฒนาอาชีพและกลุ่มต่างๆ สภาพทางเศรษฐกิจและความเป็นอยู่ทั่วไป เป็นต้น</p> <p>(๕) การวิเคราะห์สิ่งแวดล้อม พื้นที่สีเขียว ธรรมชาติต่างๆ ทางภูมิศาสตร์ กระบวนการหรือสิ่งที่เกิดขึ้น การประดิษฐ์ที่มีผลต่อสิ่งแวดล้อมและการพัฒนา</p> <p>(๖) ผลการวิเคราะห์ศักยภาพเพื่อประเมินสถานภาพการพัฒนาในปัจจุบันและโอกาสการพัฒนาในอนาคตของท้องถิ่น ด้วยเทคนิค SWOT Analysis ที่อาจส่งผลต่อการดำเนินงาน ได้แก่ S-Streng (จุดแข็ง) W-Weakness (จุดอ่อน) O-Opportunity (โอกาส) และ T-Threat (อุปสรรค)</p>	๒๐ (๓)	
๓. ยุทธศาสตร์ ๓.๑ ยุทธศาสตร์ขององค์กรปกครองส่วนท้องถิ่น	ควรประกอบด้วยข้อมูล ดังนี้ สอดคล้องกับสภาพสังคม เศรษฐกิจ สิ่งแวดล้อมของท้องถิ่น ประเด็นปัญหาการพัฒนาและแนวทางการพัฒนาที่สอดคล้องกับยุทธศาสตร์ขององค์กรปกครองส่วนท้องถิ่น และเชื่อมโยงหลักพระราชบัญญัติแผนยุทธศาสตร์ชาติ ๒๐ ปี แผนพัฒนาเศรษฐกิจและสังคมแห่งชาติ และ Thailand ๔.๐	๖๐ (๑๐)	
๓.๒ ยุทธศาสตร์ขององค์กรปกครองส่วนท้องถิ่นในเขตจังหวัด	สอดคล้องและเชื่อมโยงกับสภาพสังคม เศรษฐกิจ สิ่งแวดล้อมของท้องถิ่น และยุทธศาสตร์จังหวัด และเชื่อมโยงหลักพระราชบัญญัติแผนยุทธศาสตร์ชาติ ๒๐ ปี แผนพัฒนาเศรษฐกิจและสังคมแห่งชาติ และ Thailand ๔.๐	(๑๐)	
๓.๓ ยุทธศาสตร์จังหวัด	สอดคล้องกับยุทธศาสตร์พัฒนากลุ่มจังหวัด ยุทธศาสตร์พัฒนาภาค แผนพัฒนาเศรษฐกิจและสังคมแห่งชาติ แผนการบริหารราชการแผ่นดิน นโยบาย/ยุทธศาสตร์ คสช. และนโยบายรัฐบาลหลักพระราชบัญญัติแผนยุทธศาสตร์ชาติ ๒๐ ปี และ Thailand ๔.๐	(๑๐)	

ประเด็นการพิจารณา	รายละเอียดหลักเกณฑ์	คะแนนเต็ม	คะแนนที่ได้
๓.๔ วิสัยทัศน์	วิสัยทัศน์ ซึ่งมีลักษณะแสดงสถานภาพที่องค์กรปกครองส่วนท้องถิ่นต้องการจะเป็นหรือบรรลุถึงอนาคตอย่างชัดเจน สอดคล้องกับโอกาสและศักยภาพที่เป็นลักษณะเฉพาะขององค์กรปกครองส่วนท้องถิ่น และสัมพันธ์กับโครงการพัฒนาท้องถิ่น	(๕)	
๓.๕ กลยุทธ์	แสดงให้เห็นช่องทาง วิธีการ ภารกิจหรือสิ่งที่ต้องทำตามอำนาจหน้าที่ขององค์กรปกครองส่วนท้องถิ่นที่จะนำไปสู่การบรรลุวิสัยทัศน์ หรือแสดงให้เห็นถึงความชัดเจนในสิ่งที่จะดำเนินการให้บรรลุวิสัยทัศน์นั้น	(๕)	
๓.๖ เป้าประสงค์ของแต่ละประเด็นกลยุทธ์	เป้าประสงค์ของแต่ละประเด็นกลยุทธ์มีความสอดคล้องและสนับสนุนต่อกลยุทธ์ที่จะเกิดขึ้น มุ่งหมายสิ่งหนึ่งสิ่งใดที่ชัดเจน	(๕)	
๓.๗ จุดยืนทางยุทธศาสตร์ (Positioning)	ความมุ่งมั่นอันแน่วแน่ในการวางแผนพัฒนาท้องถิ่น เพื่อให้บรรลุวิสัยทัศน์ขององค์กรปกครองส่วนท้องถิ่นซึ่งเกิดจากศักยภาพของพื้นที่จริง ที่จะนำไปสู่ผลสำเร็จทางยุทธศาสตร์	(๕)	
๓.๘ แผนงาน	แผนงานหรือจุดมุ่งหมายเพื่อการพัฒนาในอนาคต กำหนดจุดมุ่งหมายในเรื่องใดเรื่องหนึ่งหรือแผนงานที่เกิดจากเป้าประสงค์ ตัวชี้วัด ค่าเป้าหมาย กลยุทธ์จุดยืนทางยุทธศาสตร์และยุทธศาสตร์ขององค์กรปกครองส่วนท้องถิ่นที่มีความชัดเจน นำไปสู่การจัดทำโครงการพัฒนาท้องถิ่นในแผนพัฒนาท้องถิ่นโดยระบุแผนงานและความเชื่อมโยงดังกล่าว	(๕)	
๓.๙ ความเชื่อมโยงของยุทธศาสตร์ในภาพรวม	ความเชื่อมโยงองค์รวมที่นำไปสู่การพัฒนาท้องถิ่นที่เกิดผลผลิต/โครงการจากยุทธศาสตร์ชาติ ๒๐ ปี แผนพัฒนาเศรษฐกิจและสังคมแห่งชาติ ฉบับที่ ๑๒ Thailand ๔.๐ แผนพัฒนาภาค/แผนพัฒนากลุ่มจังหวัด/แผนพัฒนาจังหวัด ยุทธศาสตร์การพัฒนาขององค์กรปกครองส่วนท้องถิ่นในเขตจังหวัดและยุทธศาสตร์ขององค์กรปกครองส่วนท้องถิ่น	(๕)	
รวมคะแนน		๑๐๐	

๔.๒ การติดตามและประเมินผลโครงการขององค์กรปกครองส่วนท้องถิ่น

ในการจัดทำแผนพัฒนาท้องถิ่น (พ.ศ. ๒๕๖๑ - ๒๕๖๕) ขององค์กรปกครองส่วนท้องถิ่น จะต้องมีการติดตามและประเมินผลโครงการขององค์กรปกครองส่วนท้องถิ่นเพื่อความสอดคล้องแผนพัฒนาท้องถิ่นตามระเบียบกระทรวงมหาดไทย ว่าด้วยการจัดทำแผนขององค์กรปกครองส่วนท้องถิ่น พ.ศ. ๒๕๔๘ และที่แก้ไขเพิ่มเติมถึง ฉบับที่ ๓ พ.ศ. ๒๕๖๑ โดยคณะกรรมการติดตามและประเมินผลแผนพัฒนาท้องถิ่นจะต้องดำเนินการให้คะแนนตามเกณฑ์ที่กำหนดไว้ ซึ่งเป็นส่วนหนึ่งของการติดตามและประเมินผลแผนพัฒนา โดยดำเนินการให้แล้วเสร็จภายในหกสัปดาห์ นับแต่วันที่ประกาศใช้งบประมาณรายจ่าย รายละเอียดแนวทางการพิจารณาตามหนังสือกระทรวงมหาดไทย ด่วนที่สุด ที่ มท ๐๘๑๐.๗/ว ๒๙๓๑ ลงวันที่ ๑๕ พฤษภาคม ๒๕๖๒ เรื่อง ชักซ้อมแนวทางการทบทวนแผนพัฒนาท้องถิ่น (พ.ศ. ๒๕๖๑ - ๒๕๖๕) ขององค์กรปกครองส่วนท้องถิ่น ดังนี้

แนวทางการพิจารณาการติดตามและประเมินผลโครงการ

เพื่อความสอดคล้องแผนพัฒนาท้องถิ่น (พ.ศ. ๒๕๖๑ - ๒๕๖๕) ขององค์กรปกครองส่วนท้องถิ่น

ประเด็นการพิจารณา	คะแนน
๑. การสรุปสถานการณ์การพิจารณา	๑๐
๒. การประเมินผลการนำแผนพัฒนาท้องถิ่นสี่ปีไปปฏิบัติในเชิงปริมาณ	๑๐
๓. การประเมินผลการนำแผนพัฒนาท้องถิ่นสี่ปีไปปฏิบัติในเชิงคุณภาพ	๑๐
๔. แผนงานและยุทธศาสตร์การพิจารณา	๑๐
๕. โครงการพัฒนา ประกอบด้วย	๖๐
๕.๑ ความชัดเจนของชื่อโครงการ	(๕)
๕.๒ กำหนดวัตถุประสงค์สอดคล้องกับโครงการ	(๕)
๕.๓ เป้าหมาย (ผลผลิตของโครงการ) มีความชัดเจนนำไปสู่การตั้งงบประมาณได้ถูกต้อง	(๕)
๕.๔ โครงการมีความสอดคล้องกับยุทธศาสตร์ชาติ ๒๐ ปี	(๕)
๕.๕ เป้าหมาย (ผลผลิตของโครงการ) มีความสอดคล้องกับแผนพัฒนาเศรษฐกิจและสังคมแห่งชาติ	(๕)
๕.๖ โครงการมีความสอดคล้อง Thailand ๔.๐	(๕)
๕.๗ โครงการสอดคล้องกับยุทธศาสตร์จังหวัด	(๕)
๕.๘ โครงการแก้ไขปัญหาความยากจนหรือการเสริมสร้างให้ประเทศชาติมั่นคง มั่งคั่ง และยั่งยืน ภายใต้หลักประชารัฐ	(๕)
๕.๙ งบประมาณ มีความสอดคล้องกับเป้าหมาย (ผลผลิตโครงการ)	(๕)
๕.๑๐ มีการประมาณการราคาถูกต้องตามหลักวิธีการงบประมาณ	(๕)
๕.๑๑ มีการกำหนดตัวชี้วัด (KPI) และสอดคล้องกับวัตถุประสงค์และผลคาดว่าจะได้รับ	(๕)
๕.๑๒ ผลที่คาดว่าจะได้รับ สอดคล้องกับวัตถุประสงค์	(๕)
รวมคะแนน	๑๐๐

แนวทางทางเบื้องต้นในการให้คะแนนแนวทางการพิจารณาการติดตามและประเมินผลโครงการเพื่อความ
สอดคล้องแผนพัฒนาท้องถิ่นขององค์กรปกครองส่วนท้องถิ่น

ประเด็น การ พิจารณา	รายละเอียดหลักเกณฑ์	คะแนน เต็ม	คะแนน ที่ได้
๑. การสรุป สถานการณ์ การพัฒนา	เป็นการวิเคราะห์กรอบการจัดทำยุทธศาสตร์ขององค์กรปกครองส่วนท้องถิ่น (ใช้การวิเคราะห์ SWOT Analysis/Demand (Demand Analysis)/ Global Demand และ Trend ปัจจัยและสถานการณ์เปลี่ยนแปลงที่มีผลต่อการพัฒนา อย่างน้อยต้องประกอบด้วย การวิเคราะห์ศักยภาพด้านเศรษฐกิจ, ด้านสังคม, ด้านทรัพยากรธรรมชาติและสิ่งแวดล้อม)	๑๐	
๒. การ ประเมินผล การนำ แผนพัฒนา ท้องถิ่นไป ปฏิบัติใน เชิงปริมาณ	๑) การควบคุมที่มีการใช้ตัวเลขต่างๆ เพื่อนำมาใช้วัดผลในเชิงปริมาณ เช่น การวัด จำนวนโครงการ กิจกรรมงานต่างๆ ก็คือผลผลิตนั่นเองว่า เป็นไปตามที่ตั้งเป้าหมาย เอาไว้หรือไม่จำนวนที่ดำเนินการจริงตามที่ได้กำหนดไว้เท่าไร จำนวนที่ไม่สามารถ ดำเนินการได้มีจำนวนเท่าไร สามารถอธิบายได้ตามหลักประสิทธิภาพ (Efficiency) ของการพัฒนาท้องถิ่นตามอำนาจหน้าที่ที่กำหนดไว้ ๒) วิเคราะห์ผลกระทบ/สิ่งที่กระทบ (Impact) โครงการที่ดำเนินการในเชิงปริมาณ (Quantitative)	๑๐	
๓. การ ประเมินผล การนำ แผนพัฒนา ท้องถิ่นไป ปฏิบัติใน เชิงคุณภาพ	๑) การประเมินประสิทธิผลของแผนพัฒนาในเชิงคุณภาพคือการนำเอาเทคนิค ต่างๆ มาใช้เพื่อวัดว่าภารกิจ โครงการ กิจกรรม งานต่างๆ ที่ดำเนินการในพื้นที่ นั้นๆ ตรงต่อความต้องการของประชาชนหรือไม่ และเป็นไปตามอำนาจหน้าที่ หรือไม่ ประชาชนพึงพอใจหรือไม่ สิ่งของ วัสดุ ครุภัณฑ์ การดำเนินการต่างๆ มี สภาพหรือลักษณะถูกต้อง คงทน ถาวร สามารถใช้ได้ตามวัตถุประสงค์หรือไม่ ซึ่งเป็นไปตามหลักประสิทธิผล (Effectiveness) ผลการปฏิบัติราชการที่บรรลุ วัตถุประสงค์และเป้าหมายของแผนการปฏิบัติราชการตามที่ได้รับงบประมาณมา ดำเนินการ รวมถึงสามารถเทียบเคียง กับส่วนราชการหรือหน่วยงาน ๒) วิเคราะห์ผลกระทบ/สิ่งที่กระทบ (Impact) โครงการที่ดำเนินการในเชิงปริมาณ (Quantitative)	๑๐	
๔. แผนงาน และ ยุทธศาสตร์ การพัฒนา	๑) วิเคราะห์แผนงาน งาน ที่เกิดจากด้านต่างๆ มีความสอดคล้องกับยุทธศาสตร์ ขององค์กรปกครองส่วนท้องถิ่นในมิติต่างๆ จนนำไปสู่การจัดทำโครงการพัฒนา ท้องถิ่นโดยใช้ SWOT Analysis/Demand (Demand Analysis)/ Global Demand /Trend หรือหลักการ บูรณาการ (Integration) กับองค์กรปกครองส่วน ท้องถิ่นที่มีพื้นที่ติดต่อกัน ๒) วิเคราะห์แผนงาน งาน ที่เกิดจาก ด้านต่างๆ ที่สอดคล้องกับการแก้ไข ปัญหา ความยากจน หลักปรัชชารัฐ	๑๐	

ประเด็นการพิจารณา	รายละเอียดหลักเกณฑ์	คะแนน เต็ม	คะแนนที่ ได้
๕. โครงการพัฒนา ๕.๑ ความชัดเจนของ ชื่อโครงการ	ควรประกอบด้วยข้อมูลดังนี้ เป็นโครงการที่มีวัตถุประสงค์สนองต่อแผนยุทธศาสตร์การพัฒนาของ องค์กรปกครองส่วนท้องถิ่นและดำเนินการเพื่อให้การพัฒนาบรรลุตาม วิสัยทัศน์ขององค์กรปกครองส่วนท้องถิ่นที่กำหนดไว้ ชื่อโครงการมี ความชัดเจน มุ่งไปเรื่องใดเรื่องหนึ่ง อ่านแล้วเข้าใจได้ว่าจะพัฒนาอะไร ในอนาคต	๖๐ (๕)	
๕.๒ กำหนด วัตถุประสงค์สอดคล้อง กับโครงการ	มีวัตถุประสงค์ชัดเจน (Clearobjective) โครงการต้องกำหนด วัตถุประสงค์สอดคล้องกับความเป็นมาของโครงการ สอดคล้อง กับหลักการและเหตุผล วิธีการดำเนินงานต้องสอดคล้องกับ วัตถุประสงค์ มีความเป็นไปได้ชัดเจนมีลักษณะเฉพาะเจาะจง	(๕)	
๕.๓ เป้าหมาย (ผลผลิต ของโครงการ) มีความ ชัดเจนนำไปสู่การตั้ง งบประมาณได้ถูกต้อง	สภาพที่ยากให้เกิดขึ้นในอนาคตเป็นทิศทางที่ต้องไปให้ถึงเป้าหมาย ต้องชัดเจน สามารถระบุจำนวนเท่าไร กลุ่มเป้าหมายคืออะไร มี ผลผลิตอย่างไร กลุ่มเป้าหมาย พื้นที่ดำเนินงาน และระยะเวลา ดำเนินงานอธิบายให้ชัดเจนว่าโครงการนี้จะทำที่ไหน เริ่มต้นในช่วง เวลาใดและจบลงเมื่อไร ใครคือกลุ่มเป้าหมายของโครงการ หาก กลุ่มเป้าหมายมีหลายกลุ่ม ให้บอกชัดเจนไปว่าใครคือกลุ่มเป้าหมาย หลัก ใครคือกลุ่มเป้าหมายรอง	(๕)	
๕.๔ โครงการมีความ สอดคล้องกับแผน ยุทธศาสตร์ ๒๐ ปี	โครงการสอดคล้องกับ (๑) ความมั่นคง (๒) การสร้างความสามารถใน การแข่งขัน (๓) การพัฒนาและเสริมสร้างศักยภาพคน (๔) การสร้าง โอกาสความเสมอภาคและเท่าเทียมกันทางสังคม (๕) การสร้างการ เติบโตบนคุณภาพชีวิตที่เป็นมิตรต่อสิ่งแวดล้อม (๖) การปรับสมดุล และพัฒนาาระบบการบริหารจัดการภาครัฐ เพื่อให้เกิดความมั่นคง มั่งคั่ง ยั่งยืน	(๕)	
๕.๕ เป้าหมาย (ผลผลิต ของโครงการ) มีความ สอดคล้องกับแผนพัฒนา เศรษฐกิจและสังคม แห่งชาติ	โครงการสอดคล้องกับแผนพัฒนาเศรษฐกิจและสังคมแห่งชาติ ฉบับที่ ๑๒ โดย (๑) ยึดหลักปรัชญาของเศรษฐกิจพอเพียง (๒) ยึดคนเป็น ศูนย์กลางการพัฒนา (๓) ยึดวิสัยทัศน์ภายใต้ยุทธศาสตร์ชาติ ๒๐ ปี (๔) ยึดเป้าหมายอนาคตประเทศไทย ๒๕๗๙ (๕) ยึดหลักการนำไปสู่ การปฏิบัติให้เกิดผลสัมฤทธิ์อย่างจริงจังใน ๕ ปีที่ต่อยอดไปสู่ ผลสัมฤทธิ์ที่เป้าหมายระยะยาว ภายใต้แนวทางการพัฒนา (๑) การ ยกระดับศักยภาพการแข่งขันและการหลุดพ้นกับดักรายได้ปานกลางสู่ รายได้สูง (๒) การพัฒนาศักยภาพคนตามช่วงวัยและการปฏิรูประบบ เพื่อสร้างสังคมสูงวัยอย่างมีคุณภาพ (๓) การลดความเหลื่อมล้ำทาง สังคม (๔) การรองรับการเชื่อมโยงภูมิภาคและความเป็นเมือง (๕) การสร้างความเจริญเติบโตทางเศรษฐกิจและสังคมอย่างเป็นมิตร กับสิ่งแวดล้อม (๖) การบริหารราชการแผ่นดินที่มีประสิทธิภาพ	(๕)	

ประเด็นการพิจารณา	รายละเอียดหลักเกณฑ์	คะแนนเต็ม	คะแนนที่ได้
๕.๖ โครงการมีความสอดคล้องกับ Thailand ๔.๐	โครงการมีลักษณะหรือสอดคล้องกับการปรับเปลี่ยนโครงสร้างเศรษฐกิจไปสู่ Value-Based Economy หรือเศรษฐกิจที่ขับเคลื่อนด้วยนวัตกรรมทำน้อย ได้มาก เช่น (๑) เปลี่ยนจากการผลิตสินค้าโภคภัณฑ์ ไปสู่สินค้าเชิงนวัตกรรม (๒) เปลี่ยนจากการขับเคลื่อนประเทศด้วยภาคอุตสาหกรรม ไปสู่การขับเคลื่อนด้วยเทคโนโลยี ความคิดสร้างสรรค์ และนวัตกรรม (๓) เปลี่ยนจากการเน้นภาคผลิตสินค้า ไปสู่การเน้นภาคบริการมากขึ้น รวมถึงโครงการที่เติมเต็มด้วย วิทยาการ ความคิดสร้างสรรค์ นวัตกรรม วิทยาศาสตร์ เทคโนโลยี และการวิจัยและพัฒนาแล้วต่อยอดความได้เปรียบเชิงเปรียบเทียบ เช่น ด้านเกษตร เทคโนโลยีชีวภาพ สาธารณสุข วัฒนธรรม ฯลฯ	(๕)	
๕.๗ โครงการสอดคล้องกับยุทธศาสตร์จังหวัด	โครงการพัฒนาท้องถิ่นมีความสอดคล้องกับห้วงระยะเวลาของแผนพัฒนาจังหวัดที่ได้กำหนดขึ้น เพื่อขับเคลื่อนการพัฒนาท้องถิ่นเสมือนหนึ่งการขับเคลื่อนการพัฒนาจังหวัด ซึ่งไม่สามารถแยกส่วนใดส่วนหนึ่งออกจากกันได้ นอกจากนี้โครงการพัฒนาท้องถิ่นต้องเป็นโครงการเชื่อมต่อหรือเดินทางไปด้วยกันกับยุทธศาสตร์จังหวัดที่ได้กำหนดขึ้นที่เป็นปัจจุบัน	(๕)	
๕.๘ โครงการแก้ไขปัญหาความยากจนหรือการเสริมสร้างให้ประเทศชาติ มั่นคง มั่งคั่ง ยั่งยืน ภายใต้อำนาจบริหารรัฐ	เป็นโครงการที่ดำเนินการภายใต้พื้นฐานความพอเพียงที่ประชาชนดำเนินการเองหรือร่วมดำเนินการ เป็นโครงการต่อยอดและขยายได้ เป็นโครงการที่ประชาชนต้องการเพื่อให้เกิดความยั่งยืน ซึ่งมีลักษณะที่จะให้ท้องถิ่นมีความมั่นคง มั่งคั่ง ยั่งยืน เป็นท้องถิ่นที่พัฒนาแล้วด้วยการพัฒนาตามหลักปรัชญาของเศรษฐกิจพอเพียง	(๕)	
๕.๙ งบประมาณมีความสอดคล้องกับเป้าหมาย (ผลผลิตของโครงการ)	งบประมาณโครงการพัฒนาจะต้องคำนึงถึงหลักสำคัญ ๕ ประการ ในการจัดทำโครงการได้แก่ (๑) ความประหยัด (Economy) (๒) ความมีประสิทธิภาพ (Efficiency) (๓) ความมีประสิทธิภาพ (Effectiveness) (๔) ความเสมอภาคในการพัฒนาท้องถิ่น นำไปสู่ความยุติธรรม (Equity) (๕) ความโปร่งใส (Transparency)	(๕)	
๕.๑๐ มีการประมาณการราคาถูกต้องตามหลักวิธีการงบประมาณ	การประมาณการราคาเพื่อการพัฒนาต้องให้ความสอดคล้องกับโครงการถูกต้องตามหลักวิชาการทางช่าง หลักของราคากลาง ราคาากลางท้องถิ่น มีความโปร่งใสในการกำหนดราคาและตรวจสอบได้ในเชิงประจักษ์	(๕)	

ประเด็นการพิจารณา	รายละเอียดหลักเกณฑ์	คะแนนเต็ม	คะแนนที่ได้
๕.๑๑ มีการกำหนดตัวชี้วัด (KPI) และสอดคล้องกับวัตถุประสงค์ และผลที่คาดว่าจะได้รับ	มีการกำหนดดัชนีตัวชี้วัดผลงาน (Key Performance Indicator : KPI) ที่สามารถวัดได้ (measurable) ใช้บอกประสิทธิผล (effectiveness) ใช้บอกประสิทธิภาพ (efficiency) ได้ เช่น การกำหนดความพึงพอใจ การกำหนดร้อยละ การกำหนดอันเกิดจากผลของวัตถุประสงค์ที่เกิดขึ้นสิ่งที่ได้รับ (การคาดการณ์ คาดว่าจะได้รับ)	(๕)	
๕.๑๒ ผลที่คาดว่าจะได้รับ สอดคล้องกับวัตถุประสงค์	ผลที่ได้รับเป็นสิ่งที่เกิดขึ้นได้จริงจากการดำเนินการตามโครงการพัฒนาซึ่งสอดคล้องกับวัตถุประสงค์ที่ตั้งไว้ การได้ผลหรือผลที่เกิดขึ้นจะต้องเท่ากับวัตถุประสงค์หรือมากกว่าวัตถุประสงค์ ซึ่งการเขียนวัตถุประสงค์ควรคำนึงถึง (๑) ความเป็นไปได้และมีความเฉพาะเจาะจง ในการดำเนินงานตามโครงการ (๒) วัดและประเมินผลระดับของความสำเร็จได้ (๓) ระบุสิ่งที่ต้องการดำเนินงานอย่างชัดเจน และเฉพาะเจาะจงมากที่สุด และสามารถปฏิบัติได้ (๔) เป็นเหตุเป็นผล สอดคล้องกับความเป็นจริง (๕) ส่งผลต่อการบ่งบอกเวลาได้	(๕)	

การวางแผนพัฒนาท้องถิ่น (พ.ศ. ๒๕๖๑ - ๒๕๖๕)										
ได้กำหนดโครงการที่จะดำเนินการตามแผนพัฒนาท้องถิ่น (พ.ศ. ๒๕๖๑ - ๒๕๖๕)										
ยุทธศาสตร์ อพท.	๒๕๖๑		๒๕๖๒		๒๕๖๓		๒๕๖๔		๒๕๖๕	
	จำนวน	งบประมาณ	จำนวน	งบประมาณ	จำนวน	งบประมาณ	จำนวน	งบประมาณ	จำนวน	งบประมาณ
๕. การพัฒนาด้านการส่งเสริมการลงทุน พาณิชยกรรม การท่องเที่ยว และการขนส่ง										
๖. การพัฒนาด้านการบริหารกิจการบ้านเมืองและสังคมที่ดี										

สรุปรายงานผลการดำเนินการ ประจำปีงบประมาณ พ.ศ.						
ลำดับที่	รายการ	โครงการ	งบประมาณ	โครงการที่สามารถดำเนินการได้ (.....โครงการ)		
				คิดเป็นร้อยละของแผนพัฒนาท้องถิ่นสี่ปี	คิดเป็นร้อยละของแผนการดำเนินงาน	คิดเป็นร้อยละของข้อบัญญัติ+เงินสะสม
๑	บรรจุในแผนพัฒนาท้องถิ่น					
๒	ตั้งในข้อบัญญัติงบประมาณ					
๓	จากเงินสะสม					
๔	จัดทำแผนการดำเนินงาน - ข้อบัญญัติ =					

(๑.๒) การวัดผลในเชิงคุณภาพ (Quality)

การจัดผลเชิงคุณภาพ ใช้การสำรวจความพึงพอใจในการวัดผลเชิงคุณภาพโดยภาพรวม โดยได้มีการประเมินความพึงพอใจ ซึ่งการประเมินความพึงพอใจทำให้ทราบถึงผลเชิงคุณภาพในการดำเนินงานของเทศบาลในภาพรวม

โดยเครื่องมือที่ใช้ในการประเมินความพึงพอใจ มีดังนี้

แบบที่ ๓/๓ แบบประเมินความพึงพอใจต่อผลการดำเนินงานขององค์กรปกครองส่วนท้องถิ่น

แบบที่ ๓/๔ แบบประเมินความพึงพอใจของผู้รับบริการในงานบริการขององค์กรปกครองส่วนท้องถิ่น (ให้หน่วยงานภายนอกดำเนินการ)

(๑) ผลกระทบนำไปสู่นาคต

(๑.๑) ปัญหาสาธารณสุขต่างๆ ที่เกิดขึ้นในองค์กรปกครองส่วนท้องถิ่น อันได้แก่ ภัยแล้ง วัตภัย น้ำท่วม อัคคีภัย ที่เกิดขึ้นและส่งผลกระทบต่อประชาชนในพื้นที่ เกิดความเสียหายทั้งชีวิตและทรัพย์สิน แนวทางการแก้ไข คือพิจารณาวางแผนการดำเนินการป้องกัน ก่อนเกิดเหตุ ระหว่างเกิดเหตุ หลังเกิดเหตุ บรรจุแผนงาน โครงการ กิจกรรม การให้ความช่วยเหลือต่างๆ จัดตั้งศูนย์ช่วยเหลือประชาชนขององค์กรปกครองส่วนท้องถิ่น เพื่อสามารถดำเนินการได้ทันทั้งที่

(๑.๒) ปัญหาโรคระบาดที่เกิดจากคน เกิดจากสัตว์ ที่ส่งผลอันตรายหรือคร่าต่อชีวิตประชาชน และสัตว์ต่างๆ ในตำบล ซึ่งได้แก่ โรคไข้หวัดใหญ่ ไข้หวัดนก โรคมือ เท้า ปาก ที่เกิดขึ้นกับเด็กๆ โรคพิษสุนัขบ้า แนวทางการแก้ไขปัญหา คือ ฝึกอบรม ประชาสัมพันธ์ รมณรงค์การป้องกัน ลงพื้นที่ระงับการเกิดโรคระบาด การทำลาย การรักษา

(๑.๓) ปัญหาประชาชนมีรายได้น้อย การศึกษาต่ำ ประชาชนในตำบลยังมีคนรายได้น้อย มีหนี้สินเยอะ ไม่เพียงพอในการดำรงชีวิต ค่าครองชีพสูง แนวทางการแก้ไขปัญหา ให้ความรู้เกี่ยวกับการประกอบอาชีพ สาธิตการประกอบอาชีพ ช่วยเหลือประชาชนซ่อมแซมบ้านคนจน ผู้มีรายได้น้อย ส่งเสริมด้านการศึกษาโดยการจัดบริการสาธารณสุขด้านการศึกษา การจัดตั้งศูนย์พัฒนาเด็กเล็ก สนับสนุนกิจกรรมต่างๆ ให้กับเด็กนักเรียน จ้างเด็กนักเรียนในช่วงปิดภาคเรียนเพื่อมีรายได้

(๑.๔) ปัญหายาเสพติดในตำบล ในพื้นที่ยังไม่พบว่ามีการค้ายาเสพติด และยังไม่พบรายงานว่ามีผู้ติดยาเสพติด แต่เพื่อเป็นการป้องกัน มีแนวทางการป้องกัน โดยการลงพื้นที่ค้นหา การรณรงค์ป้องกัน ให้ความรู้กับประชาชนได้ทราบถึงโทษของยาเสพติด

(๑.๕) ปัญหาการสัญจรไปมาของประชาชนในตำบล เนื่องจาก ในตำบลด้านโครงสร้างพื้นฐาน เส้นทางคมนาคมบางหมู่บ้านยังเป็น ถนนดิน ถนนลูกรัง ช่วงฤดูฝนถนนลื่น เป็นหลุมเป็นบ่อ เกิดปัญหาในการสัญจรไปมาของประชาชน เสี่ยงต่อการเกิดอุบัติเหตุ การคมนาคมล่าช้า แนวทางการแก้ไข จัดทำแผนงาน โครงการก่อสร้างถนนในเส้นทางสำคัญ พิจารณาเสนอสนับสนุนจากหน่วยงานอื่น

(๒) ข้อสังเกต ข้อเสนอแนะ

(๒.๑) ข้อสังเกต จากการสำรวจข้อมูล การลงพื้นที่ในตำบล จะเห็นว่าประชาชนยังมีปัญหาที่จะต้องดำเนินการแก้ไขอยู่มาก ดังนี้ ด้านการศึกษา สาธารณสุข ความมั่นคงปลอดภัยในชีวิตและทรัพย์สิน การศาสนาศิลปวัฒนธรรม ประเพณี กีฬา สถานที่ผ่อนหย่อนใจ สวัสดิการสังคม การเกษตร เศรษฐกิจ อุตสาหกรรม การพัฒนาอาชีพ เส้นทางคมนาคมขนส่ง/ไฟฟ้า/น้ำประปา/แหล่งน้ำเพื่ออุปโภค - บริโภค ด้านทรัพยากรและสิ่งแวดล้อม ขยะมูลฝอยและสิ่งปฏิกูล จากปัญหาด้านต่างๆ ประชาชนไม่สามารถแก้ไขปัญหาเองได้จึงต้องเสนอให้องค์กรปกครองส่วนท้องถิ่นแก้ไข ทำให้มีการเสนอโครงการเข้ามาเป็นจำนวนมาก ซึ่งงบประมาณขององค์กรปกครองส่วนท้องถิ่นนั้นมีจำกัดไม่เพียงพอต่อการจัดการได้

(๒.๒) ข้อเสนอแนะ จากข้อสังเกตดังกล่าว มีข้อเสนอแนะในการแก้ไขปัญหาต่างๆ ดังนี้ ปัญหาต่างๆ ที่ถูกเสนอมายังองค์กรปกครองส่วนท้องถิ่น นั้น ควรนำมาพิจารณาจัดลำดับความสำคัญโดยประชาคมท้องถิ่น ซึ่งมีหลายภาคส่วน ประกอบไปด้วย คณะกรรมการพัฒนาขององค์กรปกครองส่วนท้องถิ่น สมาชิกสภาท้องถิ่น ผู้นำหมู่บ้าน ตัวแทนส่วนราชการ รัฐวิสาหกิจ หน่วยงานที่เกี่ยวข้อง ประชาชนทั่วไป ร่วมกันพิจารณาจัดลำดับความสำคัญของโครงการ และพิจารณาบรรจุเข้าแผนพัฒนาท้องถิ่นต่อไป กรณีโครงการที่เกินศักยภาพที่ให้องค์กรปกครองส่วนท้องถิ่นเสนอขอรับการสนับสนุนจากหน่วยงานอื่น

1. ข้อสังเกต...
2. ข้อสังเกต...
3. ข้อสังเกต...
4. ข้อสังเกต...
5. ข้อสังเกต...
6. ข้อสังเกต...
7. ข้อสังเกต...
8. ข้อสังเกต...
9. ข้อสังเกต...
10. ข้อสังเกต...

ส่วนที่ ๓ ผลการวิเคราะห์การติดตามและประเมินผล

๑.๑ ผลการพิจารณาการติดตามและประเมินผลยุทธศาสตร์เพื่อความสอดคล้องแผนพัฒนาท้องถิ่น

ประเด็นการพิจารณา	รายละเอียดหลักเกณฑ์	คะแนนเต็ม	คะแนนที่ได้
๑. ข้อมูลสภาพพื้นฐานทั่วไป และข้อมูลพื้นฐานขององค์กรปกครองส่วนท้องถิ่น	ควรประกอบด้วยข้อมูล ดังนี้ (๑) ข้อมูลเกี่ยวกับด้านกายภาพ เช่น ที่ตั้ง ของหมู่บ้าน/ชุมชน/ตำบล ลักษณะภูมิประเทศ ลักษณะภูมิอากาศ ลักษณะของดิน ลักษณะของแหล่งน้ำ ลักษณะของไม้/ป่าไม้ ฯลฯ ด้านการเมือง/ การปกครอง เช่น เขตการปกครอง การเลือกตั้ง ฯลฯ	๒๐ (๓)	๒
	(๒) ข้อมูลเกี่ยวกับด้านการเมือง/การปกครอง เช่น เขตการปกครอง การเลือกตั้ง ฯลฯ ประชากร เช่น ข้อมูลเกี่ยวกับจำนวนประชากร และช่วงอายุและจำนวนประชากร ฯลฯ	(๒)	๒
	(๓) ข้อมูลเกี่ยวกับสถานภาพทางสังคม เช่น การศึกษา สาธารณสุข อาชญากรรม ยาเสพติด การสังคมสงเคราะห์ ฯลฯ	(๒)	๒
	(๔) ข้อมูลเกี่ยวกับระบบบริการพื้นฐาน เช่น การคมนาคมขนส่ง การไฟฟ้า การประปา โทรศัพท์ ฯลฯ	(๒)	๒
	(๕) ข้อมูลที่เกี่ยวข้องระบบเศรษฐกิจ เช่น การเกษตร การประมง การปศุสัตว์ การบริการ การท่องเที่ยว อุตสาหกรรม การพาณิชย์ /กลุ่มอาชีพแรงงาน ฯลฯ	(๒)	๒
	(๖) ข้อมูลเกี่ยวกับศาสนา ประเพณี วัฒนธรรม เช่น การนับถือศาสนา ประเพณีและงานประจำปี ภูมิปัญญาท้องถิ่น ภาษาถิ่น สินค้าพื้นเมือง และของที่ระลึก ฯลฯ และอื่นๆ	(๒)	๒
	(๗) ข้อมูลเกี่ยวกับทรัพยากรธรรมชาติ เช่น น้ำ ป่าไม้ ภูเขา คุณภาพของทรัพยากรธรรมชาติ ฯลฯ	(๒)	๒
	(๘) การสำรวจและจัดเก็บข้อมูลเพื่อการจัดทำแผนพัฒนาท้องถิ่น หรือการใช้สำรวจ จปฐ.	(๒)	๒
	(๙) การประชุมประชาคมท้องถิ่น รูปแบบ วิธีการ และการดำเนินการประชุมประชาคมท้องถิ่น โดยใช้กระบวนการร่วมคิด ร่วมทำ ร่วมตัดสินใจ ร่วมตรวจสอบ ร่วมรับประโยชน์ ร่วมแก้ปัญหา ปรึกษาหารือ แลกเปลี่ยนเรียนรู้ เพื่อแก้ปัญหาสำหรับการพัฒนาท้องถิ่นตามอำนาจหน้าที่ขององค์กรปกครองส่วนท้องถิ่น	(๓)	๒

ประเด็นการพิจารณา	รายละเอียดหลักเกณฑ์	คะแนนเต็ม	คะแนนที่ได้
๒. การวิเคราะห์สภาพการณ์และศักยภาพ	<p>ควรประกอบด้วยข้อมูล ดังนี้</p> <p>(๑) การวิเคราะห์ที่ครอบคลุมความเชื่อมโยง ความสอดคล้อง ยุทธศาสตร์จังหวัด ยุทธศาสตร์การพัฒนาขององค์กรปกครองส่วนท้องถิ่น นโยบายของผู้บริหารท้องถิ่น รวมถึงความเชื่อมโยงแผนยุทธศาสตร์ ๒๐ ปี แผนพัฒนาเศรษฐกิจและสังคมแห่งชาติ และ Thailand ๔.๐</p>	๒๐ (๕)	๕
	<p>(๒) การวิเคราะห์การใช้ผังเมืองรวมหรือผังเมืองเฉพาะและการบังคับใช้ผลของการบังคับใช้ สภาพการณ์ที่เกิดขึ้นต่อการพัฒนาท้องถิ่น</p>	(๓)	๒
	<p>(๓) การวิเคราะห์ทางสังคม เช่น ด้านแรงงาน การศึกษา สาธารณสุข ความยากจน อาชญากรรม ปัญหายาเสพติด เทคโนโลยี จารีตประเพณี วัฒนธรรม ภูมิปัญญาท้องถิ่น เป็นต้น</p>	(๓)	๓
	<p>(๔) การวิเคราะห์ทางเศรษฐกิจ ข้อมูลด้านรายได้ครัวเรือน การส่งเสริมอาชีพ กลุ่มอาชีพ กลุ่มทางสังคม การพัฒนาอาชีพและกลุ่มต่างๆ สภาพทางเศรษฐกิจและความเป็นอยู่ทั่วไป เป็นต้น</p>	(๓)	๓
	<p>(๕) การวิเคราะห์สิ่งแวดล้อม พื้นที่สีเขียว ธรรมชาติต่างๆ ทางภูมิศาสตร์ กระบวนการหรือสิ่งที่เกิดขึ้น การประดิษฐ์ที่มีผลต่อสิ่งแวดล้อมและการพัฒนา</p>	(๓)	๓
	<p>(๖) ผลการวิเคราะห์ศักยภาพเพื่อประเมินสถานภาพการพัฒนาในปัจจุบันและโอกาสการพัฒนาในอนาคตของท้องถิ่น ด้วยเทคนิค SWOT Analysis ที่อาจส่งผลต่อการดำเนินงาน ได้แก่ S-Strength (จุดแข็ง) W-Weakness (จุดอ่อน) O-Opportunity (โอกาส) และ T-Threat (อุปสรรค)</p>	(๓)	๓
๓. ยุทธศาสตร์ ๓.๑ ยุทธศาสตร์ขององค์กรปกครองส่วนท้องถิ่น	<p>ควรประกอบด้วยข้อมูล ดังนี้</p> <p>สอดคล้องกับสภาพสังคม เศรษฐกิจ สิ่งแวดล้อมของท้องถิ่น ประเด็นปัญหาการพัฒนาและแนวทางการพัฒนาที่สอดคล้องกับยุทธศาสตร์ขององค์กรปกครองส่วนท้องถิ่น และเชื่อมโยงหลักปรัชญาแผนยุทธศาสตร์ชาติ ๒๐ ปี แผนพัฒนาเศรษฐกิจและสังคมแห่งชาติ และ Thailand ๔.๐</p>	๖๐ (๑๐)	๑๐
๓.๒ ยุทธศาสตร์ขององค์กรปกครองส่วนท้องถิ่นในเขตจังหวัด	<p>สอดคล้องและเชื่อมโยงกับสภาพสังคม เศรษฐกิจ สิ่งแวดล้อมของท้องถิ่น และยุทธศาสตร์จังหวัด และเชื่อมโยงหลักปรัชญาแผนยุทธศาสตร์ชาติ ๒๐ ปี แผนพัฒนาเศรษฐกิจและสังคมแห่งชาติ และ Thailand ๔.๐</p>	(๑๐)	๑๐
๓.๓ ยุทธศาสตร์จังหวัด	<p>สอดคล้องกับยุทธศาสตร์พัฒนากลุ่มจังหวัด ยุทธศาสตร์พัฒนาภาค แผนพัฒนาเศรษฐกิจและสังคมแห่งชาติ แผนการบริหารราชการแผ่นดิน นโยบาย/ยุทธศาสตร์ คสช. และนโยบายรัฐบาลหลักปรัชญาแผนยุทธศาสตร์ชาติ ๒๐ ปี และ Thailand ๔.๐</p>	(๑๐)	๑๐

ประเด็นการพิจารณา	รายละเอียดหลักเกณฑ์	คะแนนเต็ม	คะแนนที่ได้
๓.๔ วิสัยทัศน์	วิสัยทัศน์ ซึ่งมีลักษณะแสดงสถานภาพที่องค์กรปกครองส่วนท้องถิ่นต้องการจะเป็นหรือบรรลุถึงอนาคตอย่างชัดเจน สอดคล้องกับโอกาสและศักยภาพที่เป็นลักษณะเฉพาะขององค์กรปกครองส่วนท้องถิ่น และสัมพันธ์กับโครงการพัฒนาท้องถิ่น	(๕)	๕
๓.๕ กลยุทธ์	แสดงให้เห็นช่องทาง วิธีการ ภารกิจหรือสิ่งที่ต้องทำตามอำนาจหน้าที่ขององค์กรปกครองส่วนท้องถิ่นที่จะนำไปสู่การบรรลุวิสัยทัศน์ หรือแสดงให้เห็นถึงความชัดเจนในสิ่งที่จะดำเนินการให้บรรลุวิสัยทัศน์นั้น	(๕)	๕
๓.๖ เป้าประสงค์ของแต่ละประเด็นกลยุทธ์	เป้าประสงค์ของแต่ละประเด็นกลยุทธ์มีความสอดคล้องและสนับสนุนต่อกลยุทธ์ที่จะเกิดขึ้น มุ่งหมายสิ่งหนึ่งสิ่งใดที่ชัดเจน	(๕)	๕
๓.๗ จุดยืนทางยุทธศาสตร์ (Positioning)	ความมุ่งมั่นอันแน่วแน่ในการวางแผนพัฒนาท้องถิ่น เพื่อให้บรรลุวิสัยทัศน์ขององค์กรปกครองส่วนท้องถิ่นซึ่งเกิดจากศักยภาพของพื้นที่จริง ที่จะนำไปสู่ผลสำเร็จทางยุทธศาสตร์	(๕)	๕
๓.๘ แผนงาน	แผนงานหรือจุดมุ่งหมายเพื่อการพัฒนาในอนาคต กำหนดจุดมุ่งหมายในเรื่องใดเรื่องหนึ่งหรือแผนงานที่เกิดจากเป้าประสงค์ ตัวชี้วัด ค่าเป้าหมาย กลยุทธ์จุดยืนทางยุทธศาสตร์และยุทธศาสตร์ขององค์กรปกครองส่วนท้องถิ่นที่มีความชัดเจน นำไปสู่การจัดทำโครงการพัฒนาท้องถิ่นในแผนพัฒนาท้องถิ่นโดยระบุแผนงานและความเชื่อมโยงดังกล่าว	(๕)	๕
๓.๙ ความเชื่อมโยงของยุทธศาสตร์ในภาพรวม	ความเชื่อมโยงองค์รวมที่นำไปสู่การพัฒนาท้องถิ่นที่เกิดผลผลิต/โครงการจากยุทธศาสตร์ชาติ ๒๐ ปี แผนพัฒนาเศรษฐกิจและสังคมแห่งชาติ ฉบับที่ ๑๒ Thailand ๔.๐ แผนพัฒนาภาค/แผนพัฒนากลุ่มจังหวัด/แผนพัฒนาจังหวัด ยุทธศาสตร์การพัฒนาขององค์กรปกครองส่วนท้องถิ่นในเขตจังหวัดและยุทธศาสตร์ขององค์กรปกครองส่วนท้องถิ่น	(๕)	๕
รวมคะแนน		๑๐๐	๙๗

๑.๒ ข้อมูลสภาพทั่วไปและข้อมูลพื้นฐาน

๑.๒.๑ ด้านกายภาพ

๑.๑ ที่ตั้งของหมู่บ้านหรือตำบล

ตำบลวัดโบสถ์ มีพื้นที่หมู่บ้านอยู่ติดชายแม่น้ำปราจีนบุรีตลอดเส้นทางระยะประมาณ ๒๐ กิโลเมตร ตำบลวัดโบสถ์อยู่ห่างจากตัวจังหวัดปราจีนบุรี ประมาณ ๑๐-๒๐ กิโลเมตร ที่ชื่อตำบลวัดโบสถ์ เพราะตั้งตามชื่อวัดโบสถ์ซึ่งเป็นวัดที่เก่าแก่ วัดโบสถ์นี้มีมาก่อนตั้งแต่ปี พ.ศ.๑๘๒๑ ตามหลักฐานก่อตั้งวัดที่หน้าวัดโบสถ์เดิมเป็นท่าเรือสำหรับขึ้นล่องระหว่างกรุงเทพมหานคร ปราจีนบุรี ตำบลวัดโบสถ์มีจำนวน ๑๑ หมู่บ้าน ประชาชนส่วนมากนับถือศาสนาพุทธ

องค์การบริหารส่วนตำบลวัดโบสถ์ ได้รับการยกฐานะเป็นองค์การบริหารส่วนตำบลและมีฐานะเป็นนิติบุคคลและเป็นราชการบริหารส่วนท้องถิ่นตามพระราชบัญญัติสภาพตำบลและองค์การบริหารส่วนตำบล พ.ศ. ๒๕๓๗ (แก้ไขเพิ่มเติมถึง ฉบับที่ ๖ พ.ศ. ๒๕๔๖) ตามประกาศกระทรวงมหาดไทย เมื่อวันที่ ๓๑ มีนาคม ๒๕๓๙ ปัจจุบันมี จำสิบเอกต้องชนะ กลับน้อย เป็นนายกองค์การบริหารส่วนตำบลวัดโบสถ์

องค์การบริหารส่วนตำบลวัดโบสถ์ ตั้งอยู่เลขที่ ๑ หมู่ที่ ๖ ตำบลวัดโบสถ์ อำเภอเมืองปราจีนบุรี จังหวัดปราจีนบุรี อยู่ห่างจากอำเภอเมืองปราจีนบุรี ประมาณ ๑๐ กิโลเมตร มีเนื้อที่รวม ๒๗.๙๙ ตารางกิโลเมตร หรือจำนวน ๑๗,๔๙๕ ไร่ โดยมีอาณาเขตติดกับพื้นที่ต่าง ๆ ดังนี้

อาณาเขตติดต่อ

ทิศเหนือ	ติดต่อกับ ตำบลรอบเมือง อำเภอเมืองปราจีนบุรี จังหวัดปราจีนบุรี
ทิศใต้	ติดต่อกับ ตำบลบางเดชะ อำเภอเมืองปราจีนบุรี จังหวัดปราจีนบุรี
ทิศตะวันออก	ติดต่อกับ ตำบลบางเดชะ อำเภอเมืองปราจีนบุรี จังหวัดปราจีนบุรี
ทิศตะวันตก	ติดต่อกับ ตำบลบางพลวง อำเภอบ้านสร้าง จังหวัดปราจีนบุรี

๑.๒ ลักษณะภูมิประเทศ

ลักษณะภูมิประเทศของตำบลวัดโบสถ์โดยรวมเป็นเขตพื้นที่ราบลุ่ม ทั้งหมด เหมาะแก่การทำเกษตรกรรม มีแม่น้ำปราจีนบุรีไหลผ่านทางด้านตะวันออก และตั้งอยู่ทางทิศตะวันตกของอำเภอเมืองปราจีนบุรี

๑.๓ ลักษณะภูมิอากาศ

ลักษณะภูมิอากาศของตำบลวัดโบสถ์ อยู่ภายใต้อิทธิพลของมรสุมที่พัดปกคลุมประเทศไทย ๒ ชนิด คือ มรสุมตะวันออกเฉียงเหนือซึ่งลมนี้เป็นลมที่พัดพาความหนาวเย็นจากประเทศจีนมาสู่ประเทศไทยในช่วงฤดูหนาว อิทธิพลของลมนี้ จะทำให้ประสบกับสภาวะอากาศหนาวเย็นและแห้งแล้ง ตั้งแต่ประมาณกลางเดือนตุลาคม ถึงกลางเดือนกุมภาพันธ์ กับมรสุมตะวันตกเฉียงใต้ซึ่งพัดปกคลุมในช่วงฤดูฝน ประมาณกลางเดือนพฤษภาคม ถึงกลางเดือนตุลาคม ซึ่งทำให้มีฝนและอากาศชุ่มชื้น

ฤดูกาล พิจารณาตามลักษณะลมฟ้าอากาศของประเทศไทย สามารถแบ่งฤดูกาลได้เป็น ๓ ฤดู ดังนี้

ฤดูหนาว เริ่มตั้งแต่กลางเดือนตุลาคมถึงกลางเดือนกุมภาพันธ์ ซึ่งเป็นช่วงของมรสุมตะวันออกเฉียงเหนือ บริเวณความกดอากาศสูงจากประเทศจีนที่มีคุณสมบัติเย็นและแห้งจะแผ่ลงมาปกคลุมประเทศไทยในช่วงนี้ ทำให้มีอากาศหนาวเย็นโดยทั่วไป อย่างไรก็ตามช่วงฤดูหนาวอาจช้ากว่าบริเวณภาคเหนือและภาคตะวันออกเฉียงเหนือ โดยเริ่มมีอากาศหนาวประมาณกลางเดือนพฤศจิกายนเป็นต้นไป อุณหภูมิต่ำได้ ๑๖-๒๒ องศาเซลเซียส

ฤดูร้อน เริ่มเมื่อมรสุมตะวันออกเฉียงเหนือสิ้นสุดลงคือประมาณกลางเดือนกุมภาพันธ์และสิ้นสุดประมาณกลางเดือนพฤษภาคม ในระยะนี้จะมีหย่อมความกดอากาศต่ำเนื่องจากความร้อนปกคลุมประเทศไทยตอนบน ทำให้มีอากาศร้อนอบอ้าวทั่วไป โดยเฉพาะเดือนเมษายนเป็นเดือนที่มีอากาศร้อนจัดที่สุดในรอบปี อุณหภูมิต่ำได้ ๓๙-๔๑ องศาเซลเซียส

ฤดูฝน เริ่มประมาณกลางเดือนพฤษภาคม ถึงกลางเดือนตุลาคม เป็นช่วงที่มรสุมตะวันตกเฉียงใต้พัดปกคลุมประเทศไทย ประกอบกับร่องความกดอากาศต่ำที่พาดผ่านบริเวณภาคใต้ของประเทศไทยจะเลื่อนขึ้นมาพาดผ่านประเทศไทยตอนบน ทำให้มีฝนตกชุกขึ้นตั้งแต่กลางเดือนพฤษภาคมเป็นต้นไป โดยตลอดทั้งปีมีจำนวนวันฝนตกเฉลี่ยประมาณ ๑๓๐ - ๑๔๐ วัน ปริมาณน้ำฝนเฉลี่ย ๑,๓๘๐ มิลลิเมตร/ปี (เกณฑ์มาตรฐาน ๑,๘๐๐ มิลลิเมตร/ปี)

๑.๔ ลักษณะของดิน

ลักษณะของดินในพื้นที่ตำบลวัดโบสถ์เป็นดินร่วนปนดินเหนียว พื้นที่ราบเหมาะแก่การทำเกษตรและปลูกข้าว

๑.๕ ลักษณะของแหล่งน้ำ

- แหล่งน้ำตามธรรมชาติไหลผ่านพื้นที่ตำบลวัดโบสถ์ที่สำคัญ คือ แม่น้ำปราจีนบุรี ระยะประมาณ ๒๐ กิโลเมตร

- แหล่งน้ำตามธรรมชาติที่เป็นหนองน้ำธรรมชาติในพื้นที่ตำบลวัดโบสถ์ จำนวน ๔ แห่ง ได้แก่ หนองโสน หนองสวาย หนองวังปลาย หนองกระทุ่ม

- แหล่งน้ำตามธรรมชาติที่เป็นคลอง จำนวน ๙ แห่ง ได้แก่ คลองมอญ คลองตาหลวง คลองบางควาย คลองยายพู่ คลองบางกระดี่ คลองบางบัว คลองบางไทรใหญ่ คลองสารภี คลองวังไทรน้อย

- ขุด จำนวน ๓ แห่ง ได้แก่ ขุดยายฉิม ขุดยายสี ขุดตาเจ็ด

๑.๖ ลักษณะของไม้และป่าไม้

ในพื้นที่ไม่อยู่ในเขตป่าไม้

๑.๒.๒ ด้านการเมือง/การปกครอง

๒.๑ เขตการปกครอง

ตำบลวัดโบสถ์ ประกอบด้วย ๑๑ หมู่บ้าน อยู่ในเขตองค์การบริหารส่วนตำบล ทั้งหมด ได้แก่

หมู่ที่ ๑	บ้านมอญ	จำนวน	๖๕	หลังคาเรือน
หมู่ที่ ๒	บ้านวัดโบสถ์	จำนวน	๓๖	หลังคาเรือน
หมู่ที่ ๓	บ้านวัดโบสถ์	จำนวน	๑๐๑	หลังคาเรือน
หมู่ที่ ๔	บ้านไร่	จำนวน	๑๔๔	หลังคาเรือน
หมู่ที่ ๕	บ้านใหม่	จำนวน	๗๔	หลังคาเรือน
หมู่ที่ ๖	บ้านโพธิ์สูง	จำนวน	๒๓	หลังคาเรือน

หมู่ที่ ๗	บ้านปากคลอง	จำนวน	๖๑	หลังคาเรือน
หมู่ที่ ๘	บ้านบางกระดี่ใต้	จำนวน	๑๒๐	หลังคาเรือน
หมู่ที่ ๙	บ้านคลองสารภี	จำนวน	๖๘	หลังคาเรือน
หมู่ที่ ๑๐	บ้านสันทรีย์	จำนวน	๕๒	หลังคาเรือน
หมู่ที่ ๑๑	บ้านท่าไผ่ป่า	จำนวน	๙๘	หลังคาเรือน

๒.๒ การเลือกตั้ง

การเลือกตั้งนายกองค์การบริหารส่วนตำบลและสมาชิกสภาองค์การบริหารส่วนตำบลตามพระราชบัญญัติสภาตำบลและองค์การบริหารส่วนตำบล พ.ศ.๒๕๓๗ และที่แก้ไขเพิ่มเติมจนถึงปัจจุบัน มีจำนวน ๑๑ หมู่บ้าน การเลือกตั้งนายกองค์การบริหารส่วนตำบล จำนวน ๑ คน การเลือกตั้งสมาชิกสภาองค์การบริหารส่วนตำบล หมู่บ้านละ ๒ คน ๑๑ หมู่บ้าน รวมเป็น ๒๒ คน

๑.๒.๓ ประชากร

๓.๑ ข้อมูลเกี่ยวกับจำนวนประชากร

ประชากรทั้งสิ้น ๒,๗๘๔ คน แยกเป็นชาย ๑,๓๗๘ คน เป็นหญิง ๑,๔๐๖ คน มีจำนวนครัวเรือน ๘๕๗ ครัวเรือน (ข้อมูล ณ มีนาคม ๒๕๖๔) มีความหนาแน่นของประชากร โดยเฉลี่ย ๑๐๑.๕๐ คน/ตารางกิโลเมตร

หมู่ที่	หมู่บ้าน	ครัวเรือน	ชาย	หญิง	รวม
๑	บ้านมอญ	๖๖	๑๒๓	๑๓๗	๒๖๐
๒	บ้านวัดโบสถ์	๓๗	๔๑	๕๗	๙๘
๓	บ้านวัดโบสถ์	๑๐๓	๑๖๙	๑๓๒	๓๐๐
๔	บ้านไร่	๑๔๘	๒๓๓	๒๒๒	๔๕๕
๕	บ้านใหม่	๗๔	๑๑๓	๑๐๘	๒๒๑
๖	บ้านโพธิ์สูง	๒๕	๓๗	๔๒	๗๙
๗	บ้านปากคลอง	๖๒	๙๗	๙๕	๑๙๒
๘	บ้านบางกระดี่ใต้	๑๒๒	๑๙๐	๒๑๐	๔๐๐
๙	บ้านคลองสารภี	๖๘	๑๓๐	๑๓๗	๒๖๗
๑๐	บ้านสันทรีย์	๕๓	๖๘	๙๑	๑๕๙
๑๑	บ้านท่าไผ่ป่า	๙๙	๑๗๘	๑๗๕	๓๕๓
รวมทั้งสิ้น		๘๕๗	๑,๓๗๘	๑,๔๐๖	๒,๗๘๔

๓.๑ ช่วงอายุและจำนวนประชากร

แยกตามช่วงอายุ	ชาย	หญิง	หมายเหตุ
จำนวนประชากรเยาวชน	๒๗๖	๒๔๓	อายุต่ำกว่า ๑๘ ปี
จำนวนประชากร	๘๕๓	๘๓๗	อายุ ๑๘-๖๐ ปี
จำนวนประชากรผู้สูงอายุ	๒๔๙	๓๒๖	อายุมากกว่า ๖๐ ปี
รวมทั้งสิ้น	๑,๓๗๘	๑,๔๐๖	รวมทั้งหมด ๒,๗๘๔ คน

๑.๒.๔ สภาพทางสังคม

๔.๑ การศึกษา

- โรงเรียนประถมศึกษา จำนวน ๑ แห่ง ได้แก่ โรงเรียนวัดโบสถ์วิทยา
- ศูนย์พัฒนาเด็กเล็กก่อนวัยเรียน จำนวน ๑ แห่ง ได้แก่ ศูนย์พัฒนาเด็กเล็กวัดโบสถ์
- ที่อ่านหนังสือพิมพ์ประจำหมู่บ้าน จำนวน ๖ แห่ง
- ในพื้นที่มีการศึกษานอกระบบ (กศน.ตำบลวัดโบสถ์) ๑ แห่ง

๔.๒ การสาธารณสุข

- โรงพยาบาลส่งเสริมสุขภาพตำบล จำนวน ๒ แห่ง

๑) โรงพยาบาลส่งเสริมสุขภาพตำบลวัดโบสถ์

๒) โรงพยาบาลส่งเสริมสุขภาพตำบลสันทรีย์

- ศูนย์สาธารณสุขมูลฐาน จำนวน ๑๑ แห่ง
- อัตราการมีและใช้ส้วมราดน้ำ ร้อยละ ๑๐๐

๔.๓ อาชญากรรม

-

๔.๔ ยาเสพติด

-

๔.๕ การสังคมสงเคราะห์

-

๑.๒.๕ ระบบบริการพื้นฐาน

๕.๑ การคมนาคมขนส่ง

เส้นทางคมนาคมที่สำคัญ มีถนนเข้าสู่ตำบลวัดโบสถ์ โดยใช้ถนนสายโคกกะจะ-สันทรีย์ (ถนน อบจ.ปจ ๓๐๑๑)

๕.๒ การไฟฟ้าประมง

มีไฟฟ้าจากการให้บริการของการไฟฟ้าส่วนภูมิภาคจังหวัดปราจีนบุรีครบทุกหมู่บ้าน

๕.๓ การประปา

ประชาชนในตำบลวัดโบสถ์ใช้ระบบประปาหมู่บ้าน แยกเป็น

- หมู่ที่ ๑-๕ ใช้ประปาหมู่บ้านตำบลรอบเมือง อำเภอเมืองปราจีนบุรี จังหวัดปราจีนบุรี
- หมู่ที่ ๖-๘ ใช้ประปาหมู่บ้าน หมู่ที่ ๘ ตำบลวัดโบสถ์ อำเภอเมืองปราจีนบุรี จังหวัดปราจีนบุรี
- หมู่ที่ ๙-๑๑ ใช้ประปาหมู่บ้าน หมู่ที่ ๙ ตำบลวัดโบสถ์ อำเภอเมืองปราจีนบุรี จังหวัด

ปราจีนบุรี (ปัจจุบันหยุดการผลิต)

๕.๔ โทรศัพท์

- ปัจจุบันทุกหมู่บ้านใช้โทรศัพท์เคลื่อนที่เป็นส่วนใหญ่
- ตู้โทรศัพท์สาธารณะ จำนวน ๔ แห่ง

๕.๕ ไปรษณีย์หรือการสื่อสารหรือการขนส่ง และวัสดุ ครุภัณฑ์

ที่ทำการไปรษณีย์ที่ใกล้ที่สุด ได้แก่ ไปรษณีย์ปราจีนบุรี ตั้งอยู่ตำบลหน้าเมือง อำเภอเมือง จังหวัดปราจีนบุรี ห่างจากตำบลวัดโบสถ์ ประมาณ ๑๒ กิโลเมตร

๑.๒.๖ ระบบเศรษฐกิจ

๖.๑ การเกษตร

ประชากรส่วนใหญ่ในเขตองค์การบริหารส่วนตำบลวัดโบสถ์ ประกอบอาชีพทางการเกษตรกรรม ได้แก่ ทำนา ปลูกข้าว ทำสวน ปลูกผัก ที่เหลือประกอบอาชีพส่วนตัวและรับจ้าง

๖.๒ การประมง

การเลี้ยงปลาบ่อดิน/ในกระชัง การเลี้ยงกุ้ง

๖.๓ การปศุสัตว์

ตำบลวัดโบสถ์ มีการปศุสัตว์ คือ การเลี้ยงหมู เลี้ยงไก่

๖.๔ การบริการ

๖.๕ การท่องเที่ยว

๖.๖ อุตสาหกรรม

- โรงงานอุตสาหกรรม จำนวน ๑ แห่ง

๖.๗ การพาณิชย์และกลุ่มอาชีพ

- การพาณิชย์ ได้แก่ กองทุนหมู่บ้าน กลุ่มออมทรัพย์เพื่อการผลิต กลุ่มเกษตรนาปี กลุ่มพืชผล การเกษตร กลุ่มเลี้ยงปลาในกระชัง กลุ่มการแก้ไขปัญหาคความยากจน กลุ่มฌาปนกิจสงเคราะห์หมู่บ้าน กองทุน กจ.คจ.

- กลุ่มอาชีพ ได้แก่ กลุ่มผลิตดอกไม้จันทน์ กลุ่มทอเสื่อกก

๖.๘ แรงงาน

ประชากรส่วนใหญ่ประมาณร้อยละ ๘๐ ประกอบอาชีพเกษตรกรรมทำนา ปลูกผัก ที่เหลือประกอบอาชีพส่วนตัวและรับจ้าง

๑.๒.๗ เศรษฐกิจพอเพียงท้องถิ่น (ด้านการเกษตรและแหล่งน้ำ)

๗.๑ ข้อมูลพื้นฐานของหมู่บ้าน

ข้อมูลพื้นฐานของหมู่บ้าน จำนวน ๑๑ หมู่บ้าน โดยมีข้อมูลพื้นฐานของแต่ละหมู่บ้านดังนี้

หมู่บ้าน/ชุมชน	ชาย	หญิง	ครัวเรือน	พื้นที่(ไร่)
บ้านมอญ	๑๒๒	๑๓๗	๖๕	๑,๖๐๐
บ้านวัดโบสถ์	๔๕	๕๔	๓๖	๗๐๐
บ้านวัดโบสถ์	๑๖๙	๑๔๔	๑๐๑	๒,๕๕๐
บ้านไร่	๒๒๘	๒๒๖	๑๔๔	๑,๕๐๐
บ้านใหม่	๑๑๔	๑๑๐	๗๔	๑,๑๐๐
บ้านโพธิ์สูง	๓๗	๔๒	๒๓	๑,๒๕๐
บ้านปากคลอง	๙๘	๙๘	๖๑	๑,๕๐๐
บ้านบางกระดี่ใต้	๑๙๐	๒๑๒	๑๒๐	๑,๘๑๐
บ้านคลองสารภี	๑๓๑	๑๓๗	๖๘	๒,๕๒๕
บ้านสันทรีย์	๖๓	๘๗	๕๒	๑,๔๐๐
บ้านท่าไม้ป่า	๑๘๗	๑๘๒	๙๘	๑,๙๘๓

๗.๒ ข้อมูลด้านการเกษตร

ประชาชนส่วนใหญ่ประมาณร้อยละ ๘๖.๘๖ ประกอบอาชีพเกษตรกรรม ได้แก่ ทำนา
ปลูกข้าว ทำสวนผลไม้ ปลูกผัก

หมู่บ้าน/ชุมชน	ในเขตชลประทาน			นอกเขตชลประทาน		
	จำนวนครัวเรือน	ต้นทุนเฉลี่ย	ราคาขายเฉลี่ย	จำนวนครัวเรือน	ต้นทุนเฉลี่ย	ราคาขายเฉลี่ย
บ้านมอญ	-	-	-	๑๒	๑,๒๕๐	๒,๗๙๐
บ้านวัดโบสถ์	๑๐	๑,๙๐๐	๒,๕๐๐	-	-	-
บ้านวัดโบสถ์	๓๓	๖,๙๖๐	๕,๕๐๐	-	-	-
บ้านไร่	-	-	-	๑๐	-	-
บ้านใหม่	๑๕	๔,๐๐๐	๓,๐๐๐	-	-	-
บ้านโพธิ์สูง	๗	๔,๐๐๐	๓,๐๐๐	-	-	-
บ้านปากคลอง	๓	๒,๖๐๐	๒,๔๐๐	-	-	-
บ้านบางกระดี่ใต้	๑๐	-	-	-	-	-
บ้านคลองสารภี	๖๐	๒,๖๐๐	๒,๔๐๐	-	-	-
บ้านสันทราย	๒๖	๑,๖๐๐	๒,๔๐๐	-	-	-
บ้านป่าไผ่ป่า	๓๒	๔,๐๐๐	๓,๐๐๐	-	-	-

๗.๓ ข้อมูลด้านแหล่งน้ำทางการเกษตร

๗.๓.๑ แหล่งน้ำทางการเกษตร (ธรรมชาติ)

๑. แม่น้ำ จำนวน ๑ แห่ง ได้แก่ แม่น้ำปราจีนบุรี

๒. คลอง จำนวน ๑๐ แห่ง

๒.๑ คลองมอญ	หมู่ที่ ๑
๒.๒ คลองตาหลวง	หมู่ที่ ๓
๒.๓ คลองบางควาย	หมู่ที่ ๔
๒.๔ คลองยายพู่	หมู่ที่ ๖ และ หมู่ที่ ๗
๒.๕ คลองบางกระดี่	หมู่ที่ ๘
๒.๖ คลองบางบัว	หมู่ที่ ๘
๒.๗ คลองบางไทรใหญ่	หมู่ที่ ๙
๒.๘ คลองสารภี	หมู่ที่ ๙
๒.๙ คลองบางประกลม	หมู่ที่ ๙
๒.๑๐ คลองวังไทรน้อย	หมู่ที่ ๑๑

๓. หนอง จำนวน ๔ แห่ง

๓.๑ หนองโสน	หมู่ที่ ๕
๓.๒ หนองสวาย	หมู่ที่ ๕
๓.๓ หนองวังปลาย	หมู่ที่ ๘
๓.๔ หนองกระทุ่ม	หมู่ที่ ๘

๔. ชวด จำนวน ๕ แห่ง

๔.๑ ชวดยายฉิม	หมู่ที่ ๒	๔.๔ ชวดยายสี - หนองกระทุ่ม
๔.๒ ชวดยายสี	หมู่ที่ ๘	๔.๕ ชวดยายสี - หนองอ้อ
๔.๓ ชวดตาเจ็ด	หมู่ที่ ๑๑	

๗.๓.๒ แหล่งน้ำทางการเกษตร (ที่มนุษย์สร้าง) ได้แก่ ประตุน้ำบายน้ำคลองสารภี

๗.๔ ข้อมูลด้านแหล่งน้ำกิน น้ำใช้ (หรือน้ำเพื่อการอุปโภค บริโภค)

๑. ประปาหมู่บ้าน(ของ อปท.)

๑.๑ หมู่ที่ ๑ - ๕ ใช้ประปาหมู่บ้านของ หมู่ที่ ๕ ตำบลรอบเมือง อำเภอเมืองปราจีนบุรี จังหวัดปราจีนบุรี

๑.๒ หมู่ที่ ๖ - หมู่ที่ ๘ ใช้ประปาหมู่บ้านของ หมู่ที่ ๘ ตำบลวัดโบสถ์ อำเภอเมืองปราจีนบุรี จังหวัดปราจีนบุรี

๑.๓ หมู่ที่ ๙ - หมู่ที่ ๑๑ ใช้ประปาหมู่บ้านของ หมู่ที่ ๙ ตำบลวัดโบสถ์ อำเภอเมืองปราจีนบุรี จังหวัดปราจีนบุรี (ปัจจุบันหยุดการผลิต)

๒. ระบบประปา (การประปาส่วนภูมิภาค)

- ไม่มี

๓. แหล่งน้ำธรรมชาติ

๓.๑ แม่น้ำ จำนวน ๑ แห่ง ได้แก่ แม่น้ำปราจีนบุรี

๓.๒ คลอง จำนวน ๑๐ แห่ง

คลองมอญ	หมู่ที่ ๑
๓.๒.๒ คลองตาหลวง	หมู่ที่ ๓
๓.๒.๓ คลองบางควาย	หมู่ที่ ๔
๓.๒.๔ คลองยายพู่	หมู่ที่ ๖ และ หมู่ที่ ๗
๓.๒.๕ คลองบางกระดี	หมู่ที่ ๘
๓.๒.๖ คลองบางบัว	หมู่ที่ ๘
๓.๒.๗ คลองบางไทรใหญ่	หมู่ที่ ๙
๓.๒.๘ คลองสารภี	หมู่ที่ ๙
๓.๒.๙ คลองบางประกลม	หมู่ที่ ๙
๓.๒.๑๐ คลองวังไทรน้อย	หมู่ที่ ๑๑

๓.๓ หนอง จำนวน ๔ แห่ง

๓.๓.๑ หนองโสน	หมู่ที่ ๕
๓.๓.๒ หนองสวาย	หมู่ที่ ๕
๓.๓.๓ หนองวังปลาย	หมู่ที่ ๘
๓.๓.๔ หนองกระทุ่ม	หมู่ที่ ๘

๓.๔ ขวด จำนวน ๕ แห่ง

๓.๔.๑ ขวดยายฉิม	หมู่ที่ ๒	๓.๔.๔ ขวดยายสี - หนองกระทุ่ม
๓.๔.๒ ขวดยายสี	หมู่ที่ ๘	๓.๔.๕ ขวดยายสี - หนองอ้อ
๓.๔.๓ ขวดตาเจ็ด	หมู่ที่ ๑๑	

๑.๒.๘ ศาสนา ประเพณี วัฒนธรรม

๘.๑ การนับถือศาสนา

ประชาชนส่วนใหญ่นับถือศาสนาพุทธ โดยมีข้อมูลศาสนสถาน ดังนี้

- ๑) วัดโบสถ์
- ๒) วัดต้นสะตือ
- ๓) วัดนาบุญเฉลิมราชกูร์
- ๔) วัดสันทรีย์

๘.๒ ประเพณีและงานประจำปี

- ประเพณีทำบุญขึ้นปีใหม่
- ประเพณีสงกรานต์และวันผู้สูงอายุ
- ประเพณีแห่เทียนพรรษา
- ประเพณีแข่งเรือยาว เรือพาย
- ประเพณีวันลอยกระทง
- ประเพณีทำบุญตักบาตรในวันสำคัญทางศาสนา

๘.๓ ภูมิปัญญาท้องถิ่น ภาษาถิ่น

ภูมิปัญญาท้องถิ่น

ภูมิปัญญาท้องถิ่นในพื้นที่ตำบลวัดโบสถ์ ได้แก่ ด้านสมุนไพร ด้านศาสนา ด้านประเพณี ด้านการเกษตร ด้านประมง ด้านเกษตรทฤษฎีใหม่ ด้านหัตถกรรม ด้านการนวดแผนโบราณ ด้านการทำบายศรี ด้านขนมหวาน ด้านการจักรสาน ด้านช่างต่อเรือ

ภาษาถิ่น ในพื้นที่ไม่มีภาษาถิ่น

๘.๔ สินค้าพื้นเมืองและของที่ระลึก ได้แก่ เสื้ออก

๑.๒.๙ ทรัพยากรธรรมชาติ

๙.๑ น้ำ

- แหล่งน้ำตามธรรมชาติไหลผ่านพื้นที่ตำบลวัดโบสถ์สายสำคัญ คือ แม่น้ำปราจีนบุรี
- แหล่งน้ำตามธรรมชาติที่เป็นหนองน้ำธรรมชาติในพื้นที่ตำบลวัดโบสถ์ จำนวน ๔ แห่ง ได้แก่

หนองโสน หนองสวย หนองวังปลาย หนองกระทุ่ม

- แหล่งน้ำตามธรรมชาติที่เป็นคลอง จำนวน ๗ แห่ง ได้แก่ คลองมอญ คลองตาหลวง คลองบางควาย คลองยายพู่ คลองบางกระตี คลองบางบัว คลองบางไทรใหญ่

- ชวด จำนวน ๓ แห่ง ได้แก่ ชวดยายฉิม ชวดยายศรี ชวดตาเจ็ด

๙.๒ ป่าไม้ ในพื้นที่ไม่อยู่ในเขตป่าไม้

๙.๓ ภูเขา ในพื้นที่ไม่มีภูเขา

๙.๔ คุณภาพของทรัพยากรธรรมชาติ ในพื้นที่ไม่มีแหล่งทรัพยากรธรรมชาติ

การวิเคราะห์สภาพการณ์และศักยภาพ

การติดตามและประเมินผลแผนพัฒนา จำเป็นต้องมีการวิเคราะห์สภาพแวดล้อมของท้องถิ่น ดำเนินการวิเคราะห์สภาพแวดล้อมท้องถิ่น ในระดับชุมชนและทั้งในเขตองค์กรปกครองส่วนท้องถิ่น และรวมทั้งตำบล อำเภอ และเขตองค์กรปกครองส่วนท้องถิ่นข้างเคียง ซึ่งมีปฏิสัมพันธ์ซึ่งกันและกัน กับสภาพแวดล้อมภายใต้สังคมที่เป็นทั้งระบบเปิดมากกว่าระบบปิดในปัจจุบัน การวิเคราะห์สภาพแวดล้อม เป็นการวิเคราะห์สภาพแวดล้อมทั้งภายนอกและภายใน โดยผลการวิเคราะห์สภาพแวดล้อมมีดังนี้

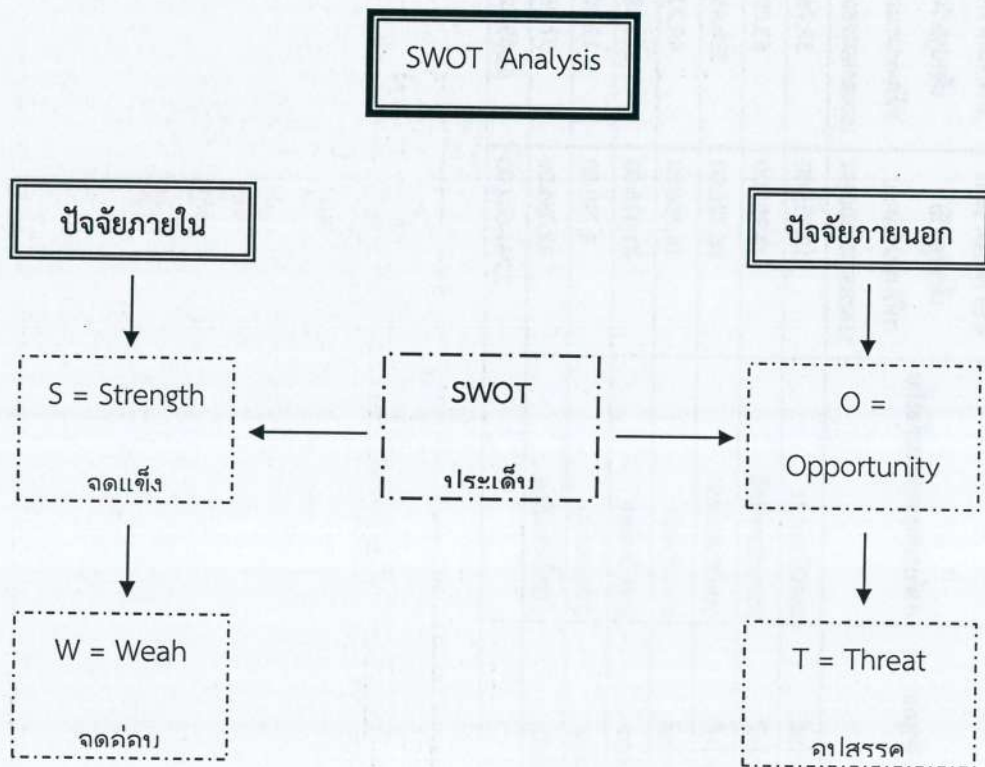

การวิเคราะห์จุดแข็ง (Strength = S) เป็นการพิจารณาปัจจัยภายในของหน่วยงานในส่วนที่ดี ความเข้มแข็ง ความสามารถ ศักยภาพ ส่วนที่ส่งเสริมความสำเร็จซึ่งจะพิจารณาในด้านต่างๆ

การวิเคราะห์จุดอ่อน (Weakness = W) เป็นการพิจารณาปัจจัยภายในหน่วยงานว่ามีส่วนเสีย ความอ่อนแอ ข้อจำกัด ความไม่พร้อม ซึ่งจะพิจารณาในด้านต่างๆ เช่นเดียวกับการวิเคราะห์จุดแข็ง

การวิเคราะห์โอกาส (Opportunity = O) เป็นการศึกษาสภาพแวดล้อมภายนอกที่มีสภาพเป็นอย่างไร โดยพิจารณาด้านเศรษฐกิจ สังคม การเมืองการปกครองและเทคโนโลยี

การวิเคราะห์ปัญหาอุปสรรคหรือข้อจำกัด (Threat = T) เป็นการศึกษาสภาพแวดล้อมภายนอกที่เป็นอุปสรรคหรือภาวะคุกคาม ก่อให้เกิดผลเสีย โดยพิจารณาด้านเศรษฐกิจ สังคม การเมืองการปกครอง และเทคโนโลยี การวิเคราะห์ศักยภาพเพื่อประเมินสถานการณ์การพัฒนาในปัจจุบันและโอกาสการพัฒนาในอนาคต องค์การบริหารส่วนตำบลกระต๊อบ ที่ตั้งลักษณะภูมิประเทศเป็นที่ดอนและที่ราบลุ่ม มีความอุดมสมบูรณ์เหมาะแก่การเพาะปลูก และเลี้ยงสัตว์ ประกอบกับการคมนาคมที่สะดวก สามารถเดินทางติดต่อระหว่างจังหวัดได้อย่างรวดเร็ว และมีหน่วยงานราชการหลักอยู่ในพื้นที่ คือโรงเรียนการบิน กองทัพอากาศ ทำให้เศรษฐกิจในพื้นที่เพิ่มขึ้นอย่างรวดเร็วมีการสร้างอาคารพาณิชย์ หมู่บ้านจัดสรร ร้านค้าต่างๆ จำนวนมาก จึงทำให้องค์การบริหารส่วนตำบลกระต๊อบมีศักยภาพที่จะพัฒนาตำบลกระต๊อบให้มีประสิทธิภาพในทุกๆ ด้าน โดยได้ดำเนินการวิเคราะห์ข้อมูล ดังต่อไปนี้

การวิเคราะห์ศักยภาพเพื่อประเมินสถานการณ์การพัฒนาในปัจจุบันและโอกาสการพัฒนาในอนาคตของท้องถิ่น ด้วยเทคนิค SWOT Analysis (จุดแข็ง จุดอ่อน โอกาส และอุปสรรค)

๑.การวิเคราะห์สภาพแวดล้อมภายใน

เป็นการตรวจสอบ ประเมินและกรองปัจจัยหรือข้อมูลจากสภาพแวดล้อมในท้องถิ่น ปัจจัยใดเป็นจุดแข็งหรือจุดอ่อนที่องค์กรปกครองส่วนท้องถิ่นจะแสวงหาโอกาสพัฒนาและหลีกเลี่ยงอุปสรรคที่อาจจะเกิดขึ้นได้ ซึ่งการติดตามและประเมินผลโดยกำหนดให้มีการวิเคราะห์สภาพแวดล้อมภายในโดยคณะกรรมการได้ดำเนินการวิเคราะห์สภาพแวดล้อมภายในโดยวิเคราะห์ ตรวจสอบ ติดตามองค์กรปกครองส่วนท้องถิ่นเพื่อวิเคราะห์ถึงจุดแข็งและจุดอ่อน โอกาส ข้อจำกัด ซึ่งมีรายละเอียดผลการวิเคราะห์ดังนี้

วิเคราะห์ปัจจัยภายในองค์กร

จุดแข็ง (strength)	จุดอ่อน (weakness)
<p>๑. ด้านสังคม</p> <p>๑.๑ ประชาชนมีความพร้อม ในการมีส่วนร่วม ในกระบวนการพัฒนาท้องถิ่น</p> <p>๑.๒ มีองค์การบริหารส่วนตำบลที่พร้อมจะให้บริการ สาธารณะและแก้ไขปัญหาความเดือดร้อนของ ประชาชน</p> <p>๑.๓ มีการประสานร่วมมือกันระหว่างองค์การ บริหารส่วนตำบลกับส่วนราชการต่างๆ</p> <p>๑.๔ ผู้นำชุมชนมีความเข้มแข็ง และมีศักยภาพ ใน การพัฒนา</p> <p>๑.๕ ส่งเสริมการมีส่วนร่วมของประชาชนในรูปแบบ ประชาคม การประชุมวางแผนเตรียมงาน</p>	<p>๑. ด้านสังคม</p> <p>๑.๑ ปัญหาการแพร่ระบาดของยาเสพติดในพื้นที่</p> <p>๑.๒ ประชาชนยังขาดองค์ความรู้ในสร้างประเด็นใน การพัฒนาท้องถิ่นในรูปแบบใหม่</p>
<p>๒. ด้านการบริหาร</p> <p>๒.๑ มีโครงสร้างการแบ่งส่วนราชการชัดเจน ครอบคลุมอำนาจหน้าที่ตามภารกิจ</p> <p>๒.๒ มีการแบ่งงาน/มอบหมายงานอย่างชัดเจน</p> <p>๒.๓ ผู้บริหารท้องถิ่นสามารถกำหนดนโยบายได้ ภายใต้อำนาจของกฎหมาย</p> <p>๑.๔ มีการมอบอำนาจการบริหารงานตามลำดับชั้น</p>	<p>๒. ด้านการบริหาร</p> <p>๒.๑ ไม่สามารถพัฒนาความต้องการของประชาชน อย่างทั่วถึงและตามความจำเป็น</p> <p>๒.๒ มีวัสดุอุปกรณ์เครื่องมือเครื่องใช้ในการ ปฏิบัติงานไม่เพียงพอ</p>
<p>๓. บุคลากร</p> <p>๓.๑ สามารถจัดกรอบอัตรากำลังได้เองได้ตามา ภารกิจและงบประมาณ</p> <p>๓.๒ บุคลากรมีการพัฒนาตนเองโดยการประชุม ฝึกอบรมพัฒนาศักยภาพในด้านการปฏิบัติงานให้มี ประสิทธิภาพเพิ่มมากขึ้น</p>	<p>๓. บุคลากร</p> <p>๓.๑ บุคลากรไม่เพียงพอที่จะรองรับภารกิจทั้งที่เป็น อำนาจหน้าที่ที่ต้องทำและภารกิจที่ได้รับการถ่าย โอน และงบประมาณมีจำกัด</p>
<p>๔. งบประมาณ</p> <p>๔.๑ มีรายได้จากการเก็บภาษีเป็นของตนเอง ทำให้มีอิสระ และเกิดความคล่องตัวในการบริหาร งบประมาณ</p> <p>๔.๒ ได้รับงบประมาณจากการจัดสรรจากส่วนกลาง เป็นส่วนใหญ่</p>	<p>๔. งบประมาณ</p> <p>๔.๑ การจัดสรรงบประมาณจากส่วนกลางไม่เป็นไป ตามเป้าหมายที่กำหนด มีแนวโน้มลดลงทุกปี</p> <p>๔.๒ งบประมาณจำนวนมากใช้ในการพัฒนา ด้านโครงสร้างพื้นฐาน ทำให้ด้านอื่นๆ ขาดการ พัฒนา เช่น ด้านเศรษฐกิจ สังคม คุณภาพชีวิต และ การศึกษา</p> <p>๔.๓ รายได้ที่ได้รับจัดสรรจากส่วนกลางมีแนวโน้ม ลดลง</p>

จุดแข็ง (strength)	จุดอ่อน (weakness)
<p>๕. ด้านเศรษฐกิจ</p> <p>๕.๑ มีพื้นที่ทำการเกษตรที่อุดมสมบูรณ์ ทำให้ได้ผลผลิตดี</p> <p>๕.๒ มีการสร้างกลุ่มอาชีพเพื่อสร้างรายได้เสริม</p>	<p>๕. ด้านเศรษฐกิจ</p> <p>๕.๑ ยังขาดองค์ความรู้ในการบริหารจัดการกลุ่มอาชีพ</p>
<p>๕. ด้านระเบียบ/กฎหมาย/ตามอำนาจหน้าที่</p> <p>๕.๑ พระราชบัญญัติกำหนดแผนและขั้นตอนการกระจายอำนาจฯ เอื้อต่อการบริหารงานขององค์กรปกครองส่วนท้องถิ่น ทำให้ อบต. มีอำนาจในการบริหารจัดการงานได้ทั่วถึงและรวดเร็ว</p> <p>๕.๒ การถ่ายโอนภารกิจมีแนวโน้มเพิ่มขึ้นมากตามแผนการกระจายอำนาจฯ</p>	<p>๕. ด้านระเบียบ/กฎหมาย/ตามอำนาจหน้าที่</p> <p>๕.๑ อำนาจหน้าที่ตามแผนการกระจายอำนาจฯ บางภารกิจขาดความชัดเจน</p> <p>๕.๒ มีขอบเขต อำนาจหน้าที่รับผิดชอบไม่เต็มที่</p> <p>๕.๓ การถ่ายโอนภารกิจขาดการกำกับดูแลจากหน่วยงานต้นสังกัด ถ่ายโอนภารกิจแต่ไม่ถ่ายโอนงบประมาณ</p> <p>๕.๔ มีส่วนราชการหลายส่วนในพื้นที่มีอำนาจหน้าที่ทับซ้อนกัน ทำให้ไม่สามารถแก้ไขปัญหาได้ทันทั้งที่</p> <p>๕.๕ ระเบียบกฎหมายยังขาดความชัดเจน</p> <p>๕.๖ การให้ความอิสระองค์การบริหารส่วนตำบลจากส่วนกลางไม่เต็มที่ ยังต้องอยู่ภายใต้การกำกับควบคุมดูแลจากส่วนภูมิภาค</p>

วิเคราะห์ปัจจัยภายนอกองค์กร

โอกาส (opportunity)	อุปสรรค (threat)
<p>๑. ด้านการเมืองการปกครอง</p> <p>๑.๑ เป็นรัฐบาล สามารถแก้ปัญหาบ้านเมืองได้อย่างรวดเร็ว ตรงประเด็น</p> <p>๑.๒ สามารถแก้ไขปัญหาที่นักการเมืองไม่สามารถแก้ไขปัญหาได้เพราะห่างฐานคะแนนของพรรค เช่น เรื่อง ทุจริตในเรื่องต่างๆ</p> <p>๑.๓ แนวโน้มในการกระจายอำนาจ/ข้อเสนอการปฏิรูปโครงสร้าง อำนาจหน้าที่ ทำให้บทบาทการบริหารราชการ ส่วนท้องถิ่นเพิ่มขึ้น</p> <p>๑.๔ รัฐบาลให้ความสำคัญกับการพัฒนาพื้นที่ (Area-Based) การบริหารราชการแบบบูรณาการ และแนวทางหลักปรัชญาของเศรษฐกิจพอเพียง</p>	<p>๑. ด้านการเมืองการปกครอง</p> <p>๑.๑ การเปลี่ยนแปลงทางการเมืองบ่อยครั้ง และยังมี การแทรกแซงทางการเมืองจากนอกประเทศเป็นระยะๆ จึงส่งผลให้นโยบายไม่ต่อเนื่อง</p> <p>๑.๒ พื้นที่ทับซ้อนระหว่างส่วนภูมิภาคกับส่วนท้องถิ่น และท้องถิ่นด้วยกันเองซึ่งอาจส่งผลกระทบต่อ การบริหารงานได้</p>
<p>๒. ด้านเศรษฐกิจ</p> <p>๒.๑ การขยายตลาดทางการค้าการลงทุนทั้งภาคเกษตรและภาคอุตสาหกรรมในครัวเรือน</p> <p>๒.๒ การสร้างมูลค่าเพิ่มและความแตกต่างในสินค้า</p> <p>๒.๓ แนวทางการพัฒนาประเทศที่ยึดหลักปรัชญาของเศรษฐกิจพอเพียง</p> <p>๒.๔ ส่งเสริมประสิทธิภาพการผลิตทางการเกษตร การสร้างมูลค่าทางการเกษตร</p>	<p>๒. ด้านเศรษฐกิจ</p> <p>๒.๑ ค่าครองชีพสูงขึ้น ความผันผวนของราคาสินค้าอุปโภค/บริโภค และเศรษฐกิจอยู่ในช่วงชะลอตัว</p> <p>๒.๒ ราคาพืชผลการเกษตรไม่คงที่ ขึ้นอยู่กับกลไกราคาของตลาด</p> <p>๒.๓ เกษตรกรยังนิยมใช้สารเคมีในการเพิ่มผลผลิตทางการเกษตร</p> <p>๒.๔ กลุ่มอาชีพขาดความเข้มแข็ง</p> <p>๒.๕ ประชาชนยังมีระบบความคิด หรือการประกอบอาชีพแบบๆ เช่น การปลูกพืชเชิงเดี่ยว</p> <p>๒.๖ เกิดภัยพิบัติ เช่น อุทกภัย ภัยแล้ง ทำให้เกิดความเสียหายต่อผลผลิตทางด้านเกษตรกรรม</p>
<p>๓. ด้านสังคม วัฒนธรรม</p> <p>๓.๑ มีสถานศึกษาทุกระดับในพื้นที่ และมีศูนย์การเรียนรู้รู้นอกระบบ ซึ่งมีความพร้อม มีศักยภาพในการจัดการศึกษาอย่างทั่วถึง</p> <p>๓.๒ มีโรงพยาบาลส่งเสริมสุขภาพ และโรงพยาบาลตั้งอยู่ครอบคลุมทั้งพื้นที่อย่างเพียงพอ รวมถึงการให้บริการฟรีในเรื่องรับส่งผู้ป่วยฉุกเฉิน หรือตามแพทย์นัด</p> <p>๓.๓ รัฐบาลกำหนดให้การแก้ไขและป้องกันปัญหา ยาเสพติด การปราบปรามผู้มีอิทธิพลในพื้นที่ และการบูรณพื้นที่สาธารณะเป็นวาระแห่งชาติ</p>	<p>๓. ด้านสังคม วัฒนธรรม</p> <p>๓.๑ ปัญหาการแพร่ระบาดของยาเสพติดในพื้นที่</p> <p>๓.๒ ประชากรแฝงทำให้การจัดสรรงบประมาณจากรัฐบาลไม่สอดคล้องกับจำนวนประชากรที่มีอยู่จริง เบียดบังการใช้ทรัพยากรของท้องถิ่น</p> <p>๓.๓ การตอบรับกระแสบริโภคนิยมและวัฒนธรรมตะวันตกของประชาชน</p> <p>๓.๔ ปัญหา ยาเสพติด แหล่งอบายมุขเป็นการมอมเมาเยาวชนก่อให้เกิดปัญหาสังคม</p> <p>๓.๕ การปราบปรามผู้มีอิทธิพลในพื้นที่ยังไม่ทั่วถึง</p>

โอกาส (opportunity)	อุปสรรค (threat)
<p>๔. นโยบายรัฐบาล</p> <p>๔.๑ การเตรียมความพร้อมประเทศไทยเข้าสู่ประชาคมอาเซียน</p> <p>๔.๒ การส่งเสริมวิสาหกิจขนาดกลาง และขนาดย่อม</p> <p>๔.๓ การพัฒนาระบบบริหารจัดการขนส่งสินค้าและบริการของประเทศ</p> <p>๔.๔ การบูรณาการเขตพัฒนาเศรษฐกิจพิเศษ</p> <p>๔.๕ การขับเคลื่อนการแก้ปัญหาจังหวัดชายแดนภาคใต้</p> <p>๔.๖ การจัดการปัญหาแรงงานต่างด้าวและการค้ามนุษย์</p> <p>๔.๗ การบริหารจัดการทรัพยากรน้ำ</p> <p>๔.๘ การส่งเสริมการวิจัยและพัฒนา</p> <p>๔.๙ การสร้างรายได้จากการท่องเที่ยวและบริการ</p> <p>๔.๑๐ การสร้างความปรองดองและสมานฉันท์</p> <p>๔.๑๑ การพัฒนาคนตลอดชีวิต</p> <p>๔.๑๒ การป้องกัน ปราบปราม และบำบัดรักษาผู้ติดยาเสพติด</p> <p>๔.๑๓ การฟื้นฟู ป้องกันและจัดการภัยพิบัติ</p> <p>๔.๑๔ การบริหารจัดการขยะและสิ่งแวดล้อม</p> <p>๔.๑๕ การป้องกัน ปราบปรามทุจริต และประพฤติมิชอบในภาครัฐ</p> <p>๔.๑๖ การพัฒนาและเพิ่มประสิทธิภาพการใช้พลังงานอย่างยั่งยืน</p> <p>๔.๑๗ การรักษาความมั่นคงของฐานทรัพยากรธรรมชาติและแก้ไขปัญหาที่ดินทำกิน</p> <p>๔.๑๘ การจัดระเบียบการค้าในที่สาธารณะ</p> <p>๔.๑๙ การพัฒนาเทคโนโลยีสารสนเทศ</p> <p>การสื่อสาร</p>	<p>๔. นโยบายรัฐบาล</p> <p>๔.๑ นโยบายของรัฐบาลบางส่วนขาดความยืดหยุ่นในการแก้ไขปัญหาขององค์กร</p> <p>๔.๒ นโยบายบางนโยบายที่ไม่สามารถดำเนินการได้โดยเร็วต้องใช้ระยะเวลาจนทำให้เกิดความล่าช้า</p>
<p>๕. ทรัพยากรธรรมชาติและสิ่งแวดล้อม</p> <p>๕.๑ มีแหล่งน้ำธรรมชาติสามารถใช้ประโยชน์ในการเกษตร</p>	<p>๕. ทรัพยากรธรรมชาติและสิ่งแวดล้อม</p> <p>๕.๑ กฎหมายและข้อกำหนดเรื่องการควบคุมมลพิษปัญหามลพิษทางน้ำและอากาศ</p> <p>๕.๒ ไม่มีระบบกำจัดขยะ</p> <p>๕.๓ ประชาชนขาดจิตสำนึกในการรับผิดชอบร่วมกันในการอนุรักษ์ทรัพยากรธรรมชาติและสิ่งแวดล้อม</p>
<p>๖. เทคโนโลยีสารสนเทศ</p> <p>๖.๑ เทคโนโลยีที่ทันสมัยทำให้การปฏิบัติงานและการเชื่อมโยงข้อมูลกับหน่วยงานต่างๆ และให้บริการข้อมูลมีประสิทธิภาพมากขึ้น</p>	<p>๖. เทคโนโลยีสารสนเทศ</p> <p>๖.๑ ไม่มีการฝึกอบรมให้แก่ท้องถิ่นทำให้ขาดบุคลากรที่มีความสามารถด้าน ICT</p> <p>๖.๒ ระบบฐานข้อมูลที่มีอยู่ ยังไม่ได้นำมาบริหารจัดการและใช้ประโยชน์อย่างมีประสิทธิภาพ</p>

ยุทธศาสตร์ของการบริหารส่วนตำบลวัดโบสถ์

- ๑) ด้านการพัฒนาด้านโครงสร้างพื้นฐานทางเศรษฐกิจ
- ๒) ด้านการพัฒนาด้านการจัดระเบียบชุมชน/สังคม และการรักษาความสงบเรียบร้อย
- ๓) ด้านการพัฒนาด้านการบริหารจัดการทรัพยากรธรรมชาติและสิ่งแวดล้อมอย่างยั่งยืน
- ๔) ด้านการพัฒนาด้านการส่งเสริมคุณภาพชีวิต การศึกษา ศิลปะ วัฒนธรรม ประเพณี ภูมิปัญญาท้องถิ่น และเทิดทูนพิทักษ์รักษาสถาบันชาติ ศาสนา พระมหากษัตริย์
- ๕) ด้านการพัฒนาด้านการส่งเสริมการลงทุนพาณิชย์กรรม การท่องเที่ยวและการขนส่ง
- ๖) ด้านการพัฒนาด้านการบริหารกิจการบ้านเมืองและสังคมที่ดี

๑.๒ ผลการพิจารณาการติดตามและประเมินผลโครงการเพื่อความสอดคล้องแผนพัฒนาท้องถิ่น

ประเด็นการพิจารณา	รายละเอียดหลักเกณฑ์	คะแนนเต็ม	คะแนนที่ได้
๑. การสรุปสถานการณ์การพัฒนา	เป็นการวิเคราะห์กรอบการจัดทำยุทธศาสตร์ขององค์กรปกครองส่วนท้องถิ่น (ใช้การวิเคราะห์ SWOT Analysis/Demand (Demand Analysis)/ Global Demand และ Trend ปัจจัยและสถานการณ์เปลี่ยนแปลงที่มีผลต่อการพัฒนา อย่างน้อยต้องประกอบด้วย การวิเคราะห์ศักยภาพด้านเศรษฐกิจ, ด้านสังคม, ด้านทรัพยากรธรรมชาติและสิ่งแวดล้อม)	๑๐	๙
๒. การประเมินผลการนำแผนพัฒนาท้องถิ่นไปปฏิบัติในเชิงปริมาณ	๑) การควบคุมที่มีการใช้ตัวเลขต่างๆ เพื่อนำมาใช้วัดผลในเชิงปริมาณ เช่น การวัดจำนวนโครงการ กิจกรรมงานต่างๆ ก็คือผลผลิตนั้นเองว่าเป็นไปตามที่ตั้งเป้าหมายเอาไว้หรือไม่จำนวนที่ดำเนินการจริงตามที่ได้กำหนดไว้เท่าไร จำนวนที่ไม่สามารถดำเนินการได้มีจำนวนเท่าไร สามารถอธิบายได้ตามหลักประสิทธิภาพ (Efficiency) ของการพัฒนาท้องถิ่นตามอำนาจหน้าที่ที่ได้กำหนดไว้ ๒) วิเคราะห์ผลกระทบ/สิ่งที่กระทบ (Impact) โครงการที่ดำเนินการในเชิงปริมาณ (Quantitative)	๑๐	๙
๓. การประเมินผลการนำแผนพัฒนาท้องถิ่นไปปฏิบัติในเชิงคุณภาพ	๑) การประเมินประสิทธิผลของแผนพัฒนาในเชิงคุณภาพคือการนำเอาเทคนิคต่างๆ มาใช้เพื่อวัดว่าภารกิจ โครงการ กิจกรรม งานต่างๆ ที่ดำเนินการในพื้นที่นั้นๆ ตรงต่อความต้องการของประชาชนหรือไม่ และเป็นไปตามอำนาจหน้าที่หรือไม่ ประชาชนพึงพอใจหรือไม่ สิ่งของ วัสดุ ครุภัณฑ์ การดำเนินการต่างๆ มีสภาพหรือลักษณะถูกต้อง คงทน ถาวร สามารถใช้การได้ตามวัตถุประสงค์หรือไม่ ซึ่งเป็นไปตามหลักประสิทธิผล (Effectiveness) ผลการปฏิบัติราชการที่บรรลุวัตถุประสงค์และเป้าหมายของแผนการปฏิบัติราชการตามที่ได้รับงบประมาณมาดำเนินการ รวมถึงสามารถเทียบเคียง กับส่วนราชการหรือหน่วยงาน ๒) วิเคราะห์ผลกระทบ/สิ่งที่กระทบ (Impact) โครงการที่ดำเนินการในเชิงปริมาณ (Quantitative)	๑๐	๙

ประเด็นการพิจารณา	รายละเอียดหลักเกณฑ์	คะแนนเต็ม	คะแนนที่ได้
๔. แผนงานและยุทธศาสตร์การพัฒนา	<p>๑) วิเคราะห์แผนงาน งาน ที่เกิดจากด้านต่างๆ มีความสอดคล้องกับยุทธศาสตร์ขององค์กรปกครองส่วนท้องถิ่นในมิติต่างๆ จนนำไปสู่การจัดทำโครงการพัฒนาท้องถิ่นโดยใช้ SWOT Analysis/Demand (Demand Analysis)/ Global Demand /Trend หรือหลักการบูรณาการ (Integration) กับองค์กรปกครองส่วนท้องถิ่นที่มีพื้นที่ติดต่อกัน</p> <p>๒) วิเคราะห์แผนงาน งาน ที่เกิดจาก ด้านต่างๆ ที่สอดคล้องกับการแก้ไข ปัญหาความยากจน หลักปรัชชารัฐ</p>	๑๐	๑๐
<p>๕. โครงการพัฒนา</p> <p>๕.๑ ความชัดเจนของชื่อโครงการ</p> <p>๕.๒ กำหนดวัตถุประสงค์สอดคล้องกับโครงการ</p> <p>๕.๓ เป้าหมาย (ผลผลิตของโครงการ) มีความชัดเจนนำไปสู่การตั้งงบประมาณได้ถูกต้อง</p>	<p>ควรประกอบด้วยข้อมูลดังนี้</p> <p>เป็นโครงการที่มีวัตถุประสงค์สนองต่อแผนยุทธศาสตร์การพัฒนาขององค์กรปกครองส่วนท้องถิ่นและดำเนินการเพื่อให้การพัฒนาบรรลุตามวิสัยทัศน์ขององค์กรปกครองส่วนท้องถิ่นที่กำหนดไว้ ชื่อโครงการมีความชัดเจน มุ่งไปเรื่องใดเรื่องหนึ่ง อ่านแล้วเข้าใจได้ว่าจะพัฒนาอะไรในอนาคต</p> <p>มีวัตถุประสงค์ชัดเจน (Clearobjective) โครงการต้องกำหนดวัตถุประสงค์สอดคล้องกับความเป็นมาของโครงการ สอดคล้องกับหลักการและเหตุผล วิธีการดำเนินงานต้องสอดคล้องกับวัตถุประสงค์ มีความเป็นไปได้ชัดเจนมีลักษณะเฉพาะเจาะจง</p> <p>สภาพที่อยากให้เกิดขึ้นในอนาคตเป็นทิศทางที่ต้องไปให้ถึงเป้าหมาย ต้องชัดเจน สามารถระบุจำนวนเท่าไร กลุ่มเป้าหมายคืออะไร มีผลผลิตอย่างไร กลุ่มเป้าหมาย พื้นที่ดำเนินงาน และระยะเวลา ดำเนินงานอธิบายให้ชัดเจนว่าโครงการนี้จะทำที่ไหน เริ่มต้นในช่วงเวลาใดและจบลงเมื่อไร ใครคือกลุ่มเป้าหมายของโครงการ หากกลุ่มเป้าหมายมีหลายกลุ่ม ให้บอกชัดเจนไปว่าใครคือกลุ่มเป้าหมายหลัก ใครคือกลุ่มเป้าหมายรอง</p>	๖๐ (๕)	๕
		(๕)	๔
		(๕)	๕

ประเด็นการพิจารณา	รายละเอียดหลักเกณฑ์	คะแนน เต็ม	คะแนน ที่ได้
๕.๔ โครงการมีความสอดคล้องกับแผนยุทธศาสตร์ ๒๐ ปี	โครงการสอดคล้องกับ (๑) ความมั่นคง (๒) การสร้างความสามารถในการแข่งขัน (๓) การพัฒนาและเสริมสร้างศักยภาพคน (๔) การสร้างโอกาสความเสมอภาคและเท่าเทียมกันทางสังคม (๕) การสร้างการเติบโตบนคุณภาพชีวิตที่เป็นมิตรต่อสิ่งแวดล้อม (๖) การปรับสมดุลและพัฒนาาระบบการบริหารจัดการภาครัฐ เพื่อให้เกิดความมั่นคง มั่งคั่ง ยั่งยืน	(๕)	๔
๕.๕ เป้าหมาย (ผลผลิตของโครงการ) มีความสอดคล้องกับแผนพัฒนาเศรษฐกิจและสังคมแห่งชาติ	โครงการสอดคล้องกับแผนพัฒนาเศรษฐกิจและสังคมแห่งชาติ ฉบับที่ ๑๒ โดย (๑) ยึดหลักปรัชญาของเศรษฐกิจพอเพียง (๒) ยึดคนเป็นศูนย์กลางการพัฒนา (๓) ยึดวิสัยทัศน์ภายใต้ยุทธศาสตร์ชาติ ๒๐ ปี (๔) ยึดเป้าหมายอนาคตประเทศไทย ๒๕๗๙ (๕) ยึดหลักการนำไปสู่การปฏิบัติให้เกิดผลสัมฤทธิ์อย่างจริงจังใน ๕ ปีที่ต่อยอดไปสู่ผลสัมฤทธิ์ที่เป้าหมายระยะยาว ภายใต้แนวทางการพัฒนา (๑) การยกระดับศักยภาพการแข่งขันและการหลุดพ้นกับดักรายได้ปานกลางสู่รายได้สูง (๒) การพัฒนาศักยภาพคนตามช่วงวัยและการปฏิรูประบบเพื่อสร้างสังคมสูงวัยอย่างมีคุณภาพ (๓) การลดความเหลื่อมล้ำทางสังคม (๔) การรองรับการเชื่อมโยงภูมิภาคและความเป็นเมือง (๕) การสร้างความเจริญเติบโตทางเศรษฐกิจและสังคมอย่างเป็นมิตรกับสิ่งแวดล้อม (๖) การบริหารราชการแผ่นดินที่มีประสิทธิภาพ	(๕)	๕
๕.๖ โครงการมีความสอดคล้องกับ Thailand ๔.๐	โครงการมีลักษณะหรือสอดคล้องกับการปรับเปลี่ยนโครงสร้างเศรษฐกิจไปสู่ Value-Based Economy หรือเศรษฐกิจที่ขับเคลื่อนด้วยนวัตกรรมทำน้อย ได้มาก เช่น (๑) เปลี่ยนจากการผลิตสินค้า โภคภัณฑ์ ไปสู่สินค้าเชิงนวัตกรรม (๒) เปลี่ยนจากการขับเคลื่อนประเทศด้วยภาคอุตสาหกรรม ไปสู่การขับเคลื่อนด้วยเทคโนโลยี ความคิดสร้างสรรค์ และนวัตกรรม (๓) เปลี่ยนจากการเน้นภาคผลิตสินค้า ไปสู่การเน้นภาคบริการมากขึ้น รวมถึงโครงการที่เติมเต็มด้วยวิทยาการ ความคิดสร้างสรรค์ นวัตกรรม วิทยาศาสตร์ เทคโนโลยี และการวิจัยและการพัฒนาแล้วต่อยอดความได้เปรียบเชิงเปรียบเทียบ เช่น ด้านเกษตร เทคโนโลยีชีวภาพ สาธารณสุข วัฒนธรรม ฯลฯ	(๕)	๕
๕.๗ โครงการสอดคล้องกับยุทธศาสตร์จังหวัด	โครงการพัฒนาท้องถิ่นมีความสอดคล้องกับห้วงระยะเวลาของแผนพัฒนาจังหวัดที่ได้กำหนดขึ้น เพื่อขับเคลื่อนการพัฒนาท้องถิ่นเสมือนหนึ่งการขับเคลื่อนการพัฒนาจังหวัด ซึ่งไม่สามารถแยกส่วนใดส่วนหนึ่งออกจากกันได้ นอกจากรายนี้โครงการพัฒนาท้องถิ่นต้องเป็นโครงการเชื่อมต่อหรือเดินทางไปด้วยกันกับยุทธศาสตร์จังหวัดที่ได้กำหนดขึ้นที่เป็นปัจจุบัน	(๕)	๕

ประเด็นการพิจารณา	รายละเอียดหลักเกณฑ์	คะแนน เต็ม	คะแนน ที่ได้
๕.๘ โครงการแก้ไข ปัญหาความยากจนหรือ การเสริมสร้างให้ ประเทศชาติ มั่นคง มั่งคั่ง ยั่งยืน ภายใต้หลัก ประชารัฐ	เป็นโครงการที่ดำเนินการภายใต้พื้นฐานความพอเพียงที่ประชาชน ดำเนินการเองหรือร่วมดำเนินการ เป็นโครงการต่อยอดและขยายได้ เป็นโครงการที่ประชาชนต้องการเพื่อให้เกิดความยั่งยืน ซึ่งมีลักษณะที่ จะให้ท้องถิ่นมีความมั่นคง มั่งคั่ง ยั่งยืน เป็นท้องถิ่นที่พัฒนาแล้วด้วย การพัฒนาตามหลักปรัชญาของเศรษฐกิจพอเพียง	(๕)	๕
๕.๙ งบประมาณ มีความสอดคล้องกับ เป้าหมาย (ผลผลิตของ โครงการ)	งบประมาณโครงการพัฒนาจะต้องคำนึงถึงหลักสำคัญ ๕ ประการ ใน การจัดทำโครงการได้แก่ (๑) ความประหยัด (Economy) (๒) ความมี ประสิทธิภาพ (Efficiency) (๓) ความมีประสิทธิภาพ (Effectiveness) (๔) ความเหลื่อมล้ำในการพัฒนาท้องถิ่น นำไปสู่ความยุติธรรม (Equity) (๕) ความโปร่งใส (Transparency)	(๕)	๕
๕.๑๐ มีการประมาณ การราคาถูกต้องตาม หลักวิธีการงบประมาณ	การประมาณการราคาเพื่อการพัฒนาต้องให้สอดคล้องกับ โครงการถูกต้องตามหลักวิชาการทางช่าง หลักของราคากลาง ราคา กลางท้องถิ่น มีความโปร่งใสในการกำหนดราคาและตรวจสอบได้ในเชิง ประจักษ์	(๕)	๕
๕.๑๑ มีการกำหนด ตัวชี้วัด (KPI) และ สอดคล้องกับ วัตถุประสงค์ และผลที่ คาดว่าจะได้รับ	มีการกำหนดดัชนีตัวชี้วัดผลงาน (Key Performance Indicator : KPI) ที่สามารถวัดได้ (measurable) ใช้บอกประสิทธิผล (effectiveness) ใช้บอกประสิทธิภาพ (efficiency) ได้ เช่น การกำหนดความพึงพอใจ การกำหนดร้อยละ การกำหนดอันเกิดจากผลของวัตถุประสงค์ที่เกิดขึ้น สิ่งที่ได้รับ (การคาดการณ์ คาดว่าจะได้รับ)	(๕)	๕
๕.๑๒ ผลที่คาดว่าจะ ได้รับ สอดคล้องกับ วัตถุประสงค์	ผลที่ได้รับเป็นสิ่งที่เกิดขึ้นได้จริงจากการดำเนินการตามโครงการพัฒนา ซึ่งสอดคล้องกับวัตถุประสงค์ที่ตั้งไว้ การได้ผลหรือผลที่เกิดขึ้นจะต้อง เท่ากับวัตถุประสงค์หรือมากกว่าวัตถุประสงค์ ซึ่งการเขียนวัตถุประสงค์ ควรคำนึงถึง (๑) ความเป็นไปได้และมีความเฉพาะเจาะจง ในการ ดำเนินงานตามโครงการ (๒) วัดและประเมินผลระดับของความสำเร็จ ได้ (๓) ระบุสิ่งที่ต้องการดำเนินงานอย่างชัดเจนและเฉพาะเจาะจงมาก ที่สุด และสามารถปฏิบัติได้ (๔) เป็นเหตุเป็นผล สอดคล้องกับความเป็น จริง (๕) ส่งผลต่อการบ่งบอกเวลาได้	(๕)	๕
	รวม		

การสรุปสถานการณ์การพัฒนา

การพัฒนาขององค์การบริหารส่วนตำบลวัดโบสถ์ ดำเนินการตามแผนพัฒนาท้องถิ่น (พ.ศ. ๒๕๖๑ - ๒๕๖๕) ซึ่งมีแผนงานแบ่งตามยุทธศาสตร์ขององค์การปกครองส่วนท้องถิ่น โดยแบ่งยุทธศาสตร์ได้ ๖ ยุทธศาสตร์ มีรายละเอียด ดังนี้

ยุทธศาสตร์ที่ ๑ ยุทธศาสตร์การพัฒนาด้านโครงสร้างพื้นฐานทางเศรษฐกิจ โดยมีเป้าประสงค์การพัฒนา คือ

๑. ก่อสร้างและปรับปรุงเส้นทางคมนาคมทุกเส้นทางในเขตองค์การบริหารส่วนตำบลวัดโบสถ์ให้อยู่ในสภาพที่ใช้งานได้ดี

๒. ปรับปรุง ซ่อมแซมสะพานที่ชำรุดให้อยู่ในสภาพที่สามารถใช้งานได้ดี

๓. ติดตั้งและซ่อมแซมไฟทางสาธารณะตามถนนที่มีความเสี่ยงทุกเส้น

๔. ขุดลอก กำจัดวัชพืช ต้นไม้และสิ่งกีดขวางทางน้ำในคู คลองและแหล่งน้ำสาธารณะในเขตองค์การบริหารส่วนตำบลวัดโบสถ์

มีทั้งหมด ๒ แผนงาน คือ

๑. แผนงานอุตสาหกรรมและการโยธา มีจำนวนโครงการ ทั้งหมด ๓๐ โครงการ

๒. แผนงานการเกษตร มีจำนวนโครงการ ทั้งหมด ๑๖ โครงการ

ยุทธศาสตร์ที่ ๒ ยุทธศาสตร์การพัฒนาด้านการจัดระเบียบชุมชน/สังคม และความสงบเรียบร้อย โดยมีเป้าประสงค์การพัฒนา คือ

๑. ประชาชนในเขตองค์การบริหารส่วนตำบลวัดโบสถ์ มีคุณภาพชีวิตที่ดีขึ้น มีความปลอดภัยในชีวิตและทรัพย์สินโดยทั่วกัน

๒. มีการป้องกันและบรรเทาสาธารณภัย และช่วยเหลือประชาชนที่ประสบภัยพิบัติต่างๆ

มีทั้งหมด ๔ แผนงาน คือ

๑. แผนงานการรักษาความสงบภายใน

๒. แผนงานสร้างความเข้มแข็งของชุมชน

๓. แผนงานอุตสาหกรรมและการโยธา

๔. แผนงานงบกลาง

ยุทธศาสตร์ที่ ๓ ยุทธศาสตร์การพัฒนาด้านการบริหารจัดการทรัพยากรธรรมชาติและสิ่งแวดล้อมอย่างยั่งยืน โดยมีเป้าประสงค์การพัฒนา คือ

๑. ให้พื้นที่ขององค์การบริหารส่วนตำบลวัดโบสถ์เป็นพื้นที่สีเขียว มีสิ่งแวดล้อมที่ดี

๒. ประชาชนในพื้นที่ มีจิตสำนึกร่วมกันอนุรักษ์ทรัพยากรธรรมชาติและสิ่งแวดล้อมมากขึ้น

๓. มีการกำจัดขยะมูลฝอยที่ได้มาตรฐานและไม่สร้างมลภาวะ

มีทั้งหมด ๒ แผนงาน คือ

๑. แผนงานเคหะและชุมชน

๒. แผนงานการเกษตร

ยุทธศาสตร์ที่ ๔ ยุทธศาสตร์การพัฒนาด้านการส่งเสริมคุณภาพชีวิต การศึกษา ศิลปะ วัฒนธรรม ประเพณี ภูมิปัญญาท้องถิ่นและเทิดทูนพิทักษ์รักษาสถาบันชาติ ศาสนา พระมหากษัตริย์ โดยมีเป้าประสงค์การพัฒนา คือ

๑. ประชาชนในเขตองค์การบริหารส่วนตำบลวัดโบสถ์มีคุณภาพชีวิตที่ดีขึ้น โดยการสนับสนุนการดำเนินงานโครงการเศรษฐกิจแบบพอเพียง
๒. เด็กได้รับการส่งเสริมในด้านการศึกษาและได้รับอาหารกลางวันและอาหารเสริมอย่างเพียงพอ
๓. ประชาชนมีจิตสำนึกในการรักษาขนบธรรมเนียม ประเพณีวัฒนธรรม และนำภูมิปัญญาท้องถิ่นมาใช้ในชีวิตประจำวันมากขึ้น
๔. องค์การบริหารส่วนตำบลวัดโบสถ์เป็นพื้นที่ปราศจากโรคติดต่อ
๕. ประชาชนร้อยละ ๙๐ เป็นผู้มีสุขอนามัยและสุขนิสัยที่ดี
๖. ประชาชนมีความจงรักภักดี มีจิตสำนึกร่วมเทิดทูน พิทักษ์รักษาสถาบันชาติ ศาสนาและพระมหากษัตริย์

มีทั้งหมด ๕ แผนงาน คือ

๑. แผนงานการศึกษา
๒. แผนงานสาธารณสุข
๓. แผนงานสร้างความเข้มแข็งของชุมชน
๔. แผนงานการศาสนา วัฒนธรรม และนันทนาการ
๕. แผนงานงบกลาง

ยุทธศาสตร์ที่ ๕ ยุทธศาสตร์การพัฒนาด้านการส่งเสริมการลงทุน พาณิชยกรรม การท่องเที่ยวและการขน โดยมีเป้าประสงค์การพัฒนา คือ

๑. ส่งเสริมกลุ่มอาชีพอย่างเป็นระบบ
๒. ประชาชนมีอาชีพที่มั่นคงและมีรายได้เพิ่มมากขึ้น
๓. ประชาชนได้รับการส่งเสริมความรู้อย่างต่อเนื่อง

มีทั้งหมด ๑ แผนงาน คือ

๑. แผนงานการเกษตร

ยุทธศาสตร์ที่ ๖ ยุทธศาสตร์การพัฒนาด้านบริหารกิจการบ้านเมืองและสังคมที่ดี โดยมีเป้าประสงค์การพัฒนา คือ

๑. ประชาชนและบุคลากรขององค์การบริหารส่วนตำบลวัดโบสถ์ได้มีการอบรมเพื่อพัฒนาความรู้
๒. องค์การบริหารส่วนตำบลวัดโบสถ์ มีวัสดุอุปกรณ์ในการทำงานอย่างเพียงพอ
๓. องค์การบริหารส่วนตำบลวัดโบสถ์ สามารถให้บริการแก่ประชาชนอย่างมีประสิทธิภาพมากยิ่งขึ้น

มีทั้งหมด ๒ แผนงาน คือ

๑. แผนงานบริหารงานทั่วไป
๒. แผนงานเคหะและชุมชน

การประเมินผลกรรนำแผนพัฒนาท้องถิ่นไปปฏิบัติในเชิงปริมาณ

ตารางข้อมูลจำนวนโครงการและงบประมาณตามแผนพัฒนาท้องถิ่น (พ.ศ. ๒๕๖๑ - ๒๕๖๕)

ยุทธศาสตร์	๒๕๖๑		๒๕๖๒		๒๕๖๓		๒๕๖๔		๒๕๖๕	
	จำนวน	งบประมาณ	จำนวน	งบประมาณ	จำนวน	งบประมาณ	จำนวน	งบประมาณ	จำนวน	งบประมาณ
๑) ยุทธศาสตร์การพัฒนาโครงสร้างพื้นฐานทางเศรษฐกิจ	๔๖	๑๘,๕๗๖,๘๐๐	๔๖	๒๑,๕๐๗,๘๐๐	๔๖	๒๑,๕๐๗,๘๐๐	๔๖	๒๑,๕๐๗,๘๐๐	๔๖	๒๑,๕๐๗,๘๐๐
๒) ยุทธศาสตร์การพัฒนาด้านการจัดระเบียบชุมชน/สังคมและความสงบเรียบร้อย	๒๐	๑,๕๑๗,๐๐๐	๒๐	๑,๕๑๗,๐๐๐	๒๐	๑,๕๑๗,๐๐๐	๒๐	๑,๕๑๗,๐๐๐	๒๐	๑,๕๑๗,๐๐๐
๓) ยุทธศาสตร์การพัฒนาด้านการบริหารจัดการทรัพยากรธรรมชาติและสิ่งแวดล้อมอย่างยั่งยืน	๑๐	๔๕๒,๐๐๐	๑๐	๔๕๒,๐๐๐	๑๐	๔๕๒,๐๐๐	๑๐	๔๕๒,๐๐๐	๑๐	๔๕๒,๐๐๐
๔) ยุทธศาสตร์การพัฒนาด้านการส่งเสริมคุณภาพชีวิต การศึกษา ศิลปะ วัฒนธรรม ประเพณี ภูมิปัญญาท้องถิ่น และพิทักษ์รักษาสถาบันชาติ ศาสนา พระมหากษัตริย์	๓๒	๗,๕๔๖,๓๘๕	๓๒	๘,๑๕๘,๔๕๗	๓๒	๘,๗๖๔,๔๕๗	๓๒	๙,๓๗๐,๔๕๗	๓๒	๙,๙๗๖,๔๕๗
๕) ยุทธศาสตร์การพัฒนาด้านการส่งเสริมการลงทุน พาณิชยกรรม การท่องเที่ยวและการขนส่ง	๖	๒๘๐,๐๐๐	๖	๒๘๐,๐๐๐	๖	๒๘๐,๐๐๐	๖	๒๘๐,๐๐๐	๖	๒๘๐,๐๐๐
๖) ยุทธศาสตร์การพัฒนาด้านการบริหารกิจการบ้านเมืองและสังคมที่ดี	๔	๓,๒๐๗,๐๐๐	๔	๓,๒๐๗,๐๐๐	๔	๓,๒๐๗,๐๐๐	๔	๓,๒๐๗,๐๐๐	๔	๓,๒๐๗,๐๐๐
รวม	๑๑๘	๓๑,๕๗๙,๑๘๕	๑๑๘	๓๕,๑๒๒,๒๕๗	๑๑๘	๓๕,๗๒๘,๒๕๗	๑๑๘	๓๖,๓๓๔,๒๕๗	๑๑๘	๓๖,๙๔๐,๒๕๗

จำนวนโครงการที่บรรจุอยู่ในข้อบัญญัติงบประมาณ พ.ศ. ๒๕๖๔ จำนวน ๔๐ โครงการ งบประมาณ ๑๔,๓๕๑,๘๐๐ บาท สามารถจำแนกตามแผนงาน ได้ดังนี้

ยุทธศาสตร์	โครงการ	งบประมาณตามข้อบัญญัติ
๑) ยุทธศาสตร์การพัฒนาโครงสร้างพื้นฐานทางเศรษฐกิจ	๑๗	๔,๑๗๙,๖๐๐
๒) ยุทธศาสตร์การพัฒนาด้านการจัดระเบียบชุมชน/สังคมและความสงบเรียบร้อย	๒	๔๐,๐๐๐
๓) ยุทธศาสตร์การพัฒนาด้านการบริหารจัดการทรัพยากรธรรมชาติและสิ่งแวดล้อมอย่างยั่งยืน	๓	๕๖,๐๐๐
๔) ยุทธศาสตร์การพัฒนาด้านการส่งเสริมคุณภาพชีวิต การศึกษา ศิลปะ วัฒนธรรม ประเพณี ภูมิปัญญาท้องถิ่น และพิทักษ์รักษาสถาบันชาติ ศาสนา พระมหากษัตริย์	๑๖	๖,๓๗๔,๒๐๐
๕) ยุทธศาสตร์การพัฒนาด้านการส่งเสริมการลงทุน พาณิชยกรรม การท่องเที่ยวและการขนส่ง	๑	๒๐,๐๐๐
๖) ยุทธศาสตร์การพัฒนาด้านการบริหารกิจการบ้านเมืองและสังคมที่ดี	๑	๓,๖๘๒,๐๐๐
รวม	๔๐	๑๔,๓๕๑,๘๐๐

การดำเนินงานตามแผนพัฒนาท้องถิ่น (พ.ศ. ๒๕๖๑ - ๒๕๖๕) ปีงบประมาณ พ.ศ. ๒๕๖๔

ยุทธศาสตร์	จำนวนโครงการที่เสร็จ		จำนวนโครงการที่อยู่ในระหว่างดำเนินการ		จำนวนโครงการที่ยังไม่ได้ดำเนินการ		จำนวนโครงการทั้งหมด	
	จำนวน	ร้อยละ	จำนวน	ร้อยละ	จำนวน	ร้อยละ	จำนวน	ร้อยละ
๑) ยุทธศาสตร์การพัฒนาโครงสร้างพื้นฐานทางเศรษฐกิจ	๑๔	๑๑.๘๖	-	-	๓๒	๒๗.๑๒	๔๖	๓๘.๙๘
๒) ยุทธศาสตร์การพัฒนาด้านการจัดระเบียบชุมชน/สังคมและความสงบเรียบร้อย	-	-	-	-	๒๐	๑๖.๙๕	๒๐	๑๖.๙๕
๓) ยุทธศาสตร์การพัฒนาด้านการบริหารจัดการทรัพยากรธรรมชาติและสิ่งแวดล้อมอย่างยั่งยืน	๑	๐.๘๕	-	-	๙	๗.๖๓	๑๐	๘.๔๘
๔) ยุทธศาสตร์การพัฒนาด้านการส่งเสริมคุณภาพชีวิต การศึกษา ศิลปะ วัฒนธรรม ประเพณี ภูมิปัญญาท้องถิ่น และพิทักษ์รักษาสถาบันชาติ ศาสนา พระมหากษัตริย์	๙	๗.๖๓	-	-	๒๓	๑๙.๔๙	๓๒	๒๗.๑๒
๕) ยุทธศาสตร์การพัฒนาด้านการส่งเสริมการลงทุน พาณิชยกรรม การท่องเที่ยวและการขนส่ง	-	-	-	-	๖	๕.๐๘	๖	๕.๐๘
๖) ยุทธศาสตร์การพัฒนาด้านการบริหารกิจการบ้านเมืองและสังคมที่ดี	๑	๐.๘๕	-	-	๓	๒.๕๔	๔	๓.๓๘
รวม	๒๕	๒๑.๑๙	-	-	๙๓	๗๘.๘๑	๑๑๘	๑๐๐

การติดตามและประเมินผลแผนพัฒนาท้องถิ่น

ประจำปีงบประมาณ พ.ศ. ๒๕๖๔

ยุทธศาสตร์ที่ ๑ ยุทธศาสตร์การพัฒนาด้านโครงสร้างพื้นฐานเศรษฐกิจ

๑.๑ แผนงานอุตสาหกรรมและการโยธา

ลำดับ	รายละเอียดโครงการ	เป้าหมายของโครงการ	งบประมาณปี ๒๕๖๔	แหล่งเงินงบประมาณ	งบประมาณที่ใช้จ่ายจริง
๑	โครงการซ่อมแซมถนนลูกรังสายคลองมอญ หมู่ที่ ๑	ถนนกว้างเฉลี่ย ๔ เมตร ยาว ๒,๕๐๐ เมตร หนาเฉลี่ย ๐.๓๕ เมตร พร้อมป้ายประชาสัมพันธ์	๔๒๓,๒๐๐	ข้อบัญญัติ	-
๒	โครงการซ่อมแซมถนนลูกรังสายเลียบขุดยายฉิม หมู่ที่ ๒	ถนนกว้างเฉลี่ย ๓ เมตร ยาว ๑,๕๐๐ เมตร หนาเฉลี่ย ๐.๓๐ เมตร พร้อมป้ายประชาสัมพันธ์	๔๐๒,๕๐๐	ข้อบัญญัติ	๔๐๑,๓๐๐
๓	โครงการซ่อมแซมถนนลูกรังสายคลองตาหลวง - สันทรีย์ หมู่ที่ ๓	ถนนกว้างเฉลี่ย ๕ เมตร ยาว ๕๘๐ เมตร หนาเฉลี่ย ๐.๔๐ เมตร พร้อมป้ายประชาสัมพันธ์	๓๓๒,๓๐๐	ข้อบัญญัติ	๓๓๑,๐๐๐
๔	โครงการซ่อมแซมถนนลูกรังเสริมผิวจราจรสายคลองบางควาย (ทุ่งนา) หมู่ที่ ๔	ถนนกว้างเฉลี่ย ๔ เมตร ยาว ๒,๙๐๐ เมตร หนาเฉลี่ย ๐.๓๐ เมตร พร้อมป้ายประชาสัมพันธ์	๔๘๗,๖๐๐	ข้อบัญญัติ	-
๕	โครงการซ่อมแซมถนนลูกรังสายหนองโสน (ฝั่งขวา) หมู่ที่ ๕	ถนนกว้างเฉลี่ย ๕ เมตร ยาว ๑,๒๐๐ เมตร หนาเฉลี่ย ๐.๓๐ เมตร พร้อมป้ายประชาสัมพันธ์	๔๖๔,๒๐๐	ข้อบัญญัติ	๔๖๓,๒๐๐
๖	โครงการซ่อมแซมถนนลูกรังสายวังไทรน้อย หมู่ที่ ๙	ถนนกว้างเฉลี่ย ๔ เมตร ยาว ๓๖๐ เมตร หนาเฉลี่ย ๐.๔๐ เมตร พร้อมป้ายประชาสัมพันธ์	๑๘๗,๘๐๐	ข้อบัญญัติ	๑๘๖,๘๐๐
๗	โครงการซ่อมแซมถนนลูกรังสายสันทรีย์ - คลองตาหลวง หมู่ที่ ๙	ถนนกว้างเฉลี่ย ๔ เมตร ยาว ๑,๒๐๐ เมตร หนาเฉลี่ย ๐.๓๐ เมตร พร้อมป้ายประชาสัมพันธ์	๔๖๖,๐๐๐	ข้อบัญญัติ	๔๖๕,๐๐๐
๘	โครงการซ่อมแซมถนนลูกรังสายสันทรีย์ ถึง หมู่ที่ ๔ ครอบคลุมหมู่ที่ ๑๐	ถนนกว้างเฉลี่ย ๔ เมตร ยาว ๑,๒๐๐ เมตร หนาเฉลี่ย ๐.๓๐ เมตร พร้อมป้ายประชาสัมพันธ์	๔๘๐,๔๐๐	ข้อบัญญัติ	-
๙	โครงการซ่อมแซมถนนลูกรังสายอาคารอเนกประสงค์ - สันทรีย์ หมู่ที่ ๑๐	ซ่อมแซมถนนลูกรัง กว้างเฉลี่ย ๔ เมตร ยาว ๙๐๐ เมตร หนาเฉลี่ย ๐.๔๐ เมตร พร้อมป้ายประชาสัมพันธ์	๔๒๘,๐๐๐	ข้อบัญญัติ	๔๒๗,๐๐๐

การติดตามและประเมินผลแผนพัฒนาท้องถิ่น
ประจำปีงบประมาณ พ.ศ. ๒๕๖๔

ยุทธศาสตร์ที่ ๑ ยุทธศาสตร์การพัฒนาด้านโครงสร้างพื้นฐานเศรษฐกิจ
๑.๒ แผนงานการเกษตร

ลำดับ	รายละเอียดโครงการ	เป้าหมายของโครงการ	งบประมาณ ปี ๒๕๖๔	แหล่งเงิน งบประมาณ	งบประมาณที่ ใช้จริง
๑	โครงการขุดลอกวัชพืชคลองมอญ หมู่ที่ ๑	กว้างเฉลี่ย ๖ เมตร ยาว ๒,๒๕๐ เมตร ลึกเฉลี่ย ๐.๕๐ เมตร พร้อมป้ายประชาสัมพันธ์	๒๕๑,๐๐๐	ข้อบัญญัติ	๒๕๐,๐๐๐
๒	โครงการขุดลอกวัชพืชคลองตาหลวง หมู่ที่ ๓	กว้างเฉลี่ย ๘ เมตร ยาว ๓,๕๒๐ เมตร ลึกเฉลี่ย ๐.๔๐ เมตร พร้อมป้ายประชาสัมพันธ์	๓๙๙,๘๐๐	ข้อบัญญัติ	๓๙๘,๘๐๐
๓	โครงการขุดลอกวัชพืชหนองโสน หมู่ที่ ๕	กว้างเฉลี่ย ๑๓ เมตร ยาว ๑,๒๐๐ เมตร ลึกเฉลี่ย ๐.๕๐ เมตร พร้อมป้ายประชาสัมพันธ์	๒๗๗,๔๐๐	ข้อบัญญัติ	๒๗๖,๔๐๐
๔	โครงการขุดลอกวัชพืชคลองยายพู หมู่ที่ ๗	กว้างเฉลี่ย ๖ เมตร ยาว ๖๐๐ เมตร ลึกเฉลี่ย ๐.๕๐ เมตร พร้อมป้ายประชาสัมพันธ์	๖๗,๓๐๐	ข้อบัญญัติ	๖๖,๐๐๐
๕	โครงการขุดลอกวัชพืชขุดยายสี หมู่ที่ ๘	กว้างเฉลี่ย ๑๐ เมตร ยาว ๑,๐๐๐ เมตร ลึกเฉลี่ย ๐.๕๐ เมตร พร้อมป้ายประชาสัมพันธ์	๑๘๔,๑๐๐	ข้อบัญญัติ	๑๘๓,๑๐๐
๖	โครงการขุดลอกวัชพืชขุดยายสี - หนองกระทุ่ม หมู่ที่ ๘	กว้างเฉลี่ย ๔ เมตร ยาว ๖๒๐ เมตร ลึกเฉลี่ย ๑.๕๐ เมตร พร้อมป้ายประชาสัมพันธ์	๑๓๘,๙๐๐	ข้อบัญญัติ	๑๓๗,๙๐๐
๗	โครงการขุดลอกวัชพืชคลองบางไทรใหญ่ หมู่ที่ ๙	กว้างเฉลี่ย ๑๐ เมตร ยาว ๒,๐๐๐ เมตร ลึกเฉลี่ย ๐.๕๐ เมตร พร้อมป้ายประชาสัมพันธ์	๓๖๐,๐๐๐	ข้อบัญญัติ	๓๕๙,๐๐๐
๗	โครงการขุดลอกวัชพืชขุดตาเจ็ด หมู่ที่ ๑๑	กว้างเฉลี่ย ๖ เมตร ยาว ๒,๐๐๐ เมตร ลึกเฉลี่ย ๐.๕๐ เมตร พร้อมป้ายประชาสัมพันธ์	๒๒๐,๓๐๐	ข้อบัญญัติ	๒๑๙,๓๐๐

การติดตามและประเมินผลแผนพัฒนาท้องถิ่น
ประจำปีงบประมาณ พ.ศ. ๒๕๖๔

ยุทธศาสตร์ที่ ๒ ยุทธศาสตร์การพัฒนาด้านโครงสร้างพื้นฐานเศรษฐกิจ

๒.๑ แผนงานการรักษาความสงบภายใน

ลำดับ	รายละเอียดโครงการ	เป้าหมายของโครงการ	งบประมาณปี ๒๕๖๔	แหล่งเงินงบประมาณ	งบประมาณที่ใช้จ่ายจริง
๑	โครงการฝึกทบทวนอาสาป้องกันฝ่ายพลเรือน (อปพร.)	เพื่ออบรม อปพร. ให้มีความรู้และทักษะใหม่ในการช่วยเหลือผู้ประสบภัยได้อย่างมีประสิทธิภาพ	๒๐,๐๐๐	ข้อบัญญัติ	-
๒	โครงการป้องกันและบรรเทาสาธารณภัย	เพื่อเตรียมความพร้อมด้านป้องกันและบรรเทาสาธารณภัยต่างๆ ภายในตำบลวัดโบสถ์ และเพื่อสนับสนุน/ช่วยเหลือและบรรเทาความเดือดร้อนของประชาชน	๒๐,๐๐๐	ข้อบัญญัติ	-

การติดตามและประเมินผลแผนพัฒนาท้องถิ่น

ประจำปีงบประมาณ พ.ศ. ๒๕๖๔

ยุทธศาสตร์ที่ ๓ ยุทธศาสตร์ด้านการบริหารทรัพยากรธรรมชาติและสิ่งแวดล้อมอย่างยั่งยืน

๓.๑ แผนงานการเกษตร

ลำดับ	รายละเอียดโครงการ	เป้าหมายของโครงการ	งบประมาณปี ๒๕๖๔	แหล่งเงินงบประมาณ	งบประมาณที่ใช้จ่ายจริง
๑	โครงการค่าจ้างเหมาดูแลสวนสาธารณะวัดนาบุญเฉลิมราชกุมารี	สวนสาธารณะวัดนาบุญเฉลิมราชกุมารี หมู่ที่ ๘ ได้รับการดูแลให้มีความสะอาด และได้รับการพัฒนา	๓๖,๐๐๐	ข้อบัญญัติ	๓๖,๐๐๐
๒	โครงการอนุรักษ์ทรัพยากรธรรมชาติและสิ่งแวดล้อม	ประชาชนในตำบลวัดโบสถ์มีความตระหนักถึงการอนุรักษ์ธรรมชาติและสิ่งแวดล้อม	๒๐,๐๐๐	ข้อบัญญัติ	-
๓	โครงการแก้ไขปัญหาน้ำเสียในคลองสารภี	น้ำเสียในคลองสารภีได้รับการแก้ไขปัญหามีประสิทธิภาพ	๓๐,๐๐๐	ข้อบัญญัติ	-

การติดตามและประเมินผลแผนพัฒนาท้องถิ่น

ประจำปีงบประมาณ พ.ศ. ๒๕๖๔

ยุทธศาสตร์ที่ ๔ ยุทธศาสตร์การพัฒนาด้านการส่งเสริมคุณภาพชีวิต การศึกษา ศิลปวัฒนธรรม ประเพณี ภูมิปัญญาท้องถิ่น และเทิดทูนพิทักษ์
รักษาสถาบันชาติ ศาสนา พระมหากษัตริย์ รักษาสถาบันชาติ ศาสนา และพระมหากษัตริย์

๔.๑ แผนงานการศึกษา

ลำดับ	รายละเอียดโครงการ	เป้าหมายของโครงการ	งบประมาณ ปี ๒๕๖๔	แหล่งเงิน งบประมาณ	งบประมาณที่ ใช้จริง
๑	โครงการวันเด็กแห่งชาติ	จัดกิจกรรมให้เด็กและเยาวชนในพื้นที่ตำบลวัดโบสถ์ได้ทำกิจกรรม ร่วมกันเพื่อให้เกิดทักษะ การเรียนรู้ และรู้จักสามัคคี	๓๐,๐๐๐	ข้อบัญญัติ	-
๒	โครงการค่าน้ำอาหารเสริม (นม)	เด็กเล็ก ศูนย์พัฒนาเด็กเล็กองค์การบริหารส่วนตำบลวัดโบสถ์ และนักเรียนโรงเรียนวัดโบสถ์วิทยา	๓๐,๘๐๐	ข้อบัญญัติ	๑๙,๘๒๖.๔๐
๓	โครงการจัดหาอาหารกลางวัน ค่าใช้จ่ายการเรียนการสอนให้ศูนย์ พัฒนาเด็กเล็กองค์การบริหารส่วนตำบลวัดโบสถ์	ใช้เป็นค่าอาหารกลางวันให้เด็กเล็ก ในศูนย์พัฒนาเด็กเล็กองค์การ บริหารส่วนตำบลวัดโบสถ์	๒๖,๔๐๐	ข้อบัญญัติ	๓,๒๘๐
๔	โครงการอุดหนุนส่วนราชการ - อุดหนุนอาหารกลางวันโรงเรียนวัดโบสถ์วิทยา	อุดหนุนเป็นค่าอาหารกลางวันสำหรับนักเรียนโรงเรียนวัดโบสถ์วิทยา	๔๘,๐๐๐	ข้อบัญญัติ	๓๕,๐๐๐

๔.๒ แผนงานสาธารณสุข

ลำดับ	รายละเอียดโครงการ	เป้าหมายของโครงการ	งบประมาณ ปี ๒๕๖๔	แหล่งเงิน งบประมาณ	งบประมาณที่ ใช้จริง
๑	โครงการรณรงค์ป้องกันโรคติดต่อ (โรคไข้เลือดออก, โรคไข้หวัดนก ฯลฯ)	จัดกิจกรรมรณรงค์ป้องกันโรคติดต่อ และสร้างความรู้ความเข้าใจให้กับ ประชาชนในพื้นที่ตำบลวัดโบสถ์	๕๐,๐๐๐	ข้อบัญญัติ	๔๙,๐๐๐
๒	โครงการรณรงค์ป้องกันโรคพิษสุนัขบ้า และทำหมัน (สุนัข,แมว)	จัดกิจกรรมรณรงค์ป้องกันโรคพิษสุนัขบ้า และทำหมัน (สุนัข,แมว) และ สร้างความรู้ความเข้าใจ ให้กับประชาชนในพื้นที่ตำบลวัดโบสถ์	๑๐,๐๐๐	ข้อบัญญัติ	-
๓	โครงการโรคไม่ติดต่อ	จัดกิจกรรมให้ความรู้ และความเข้าใจในการป้องกันโรคไม่ติดต่อ เช่น โรคหัวใจ โรคเมร็งเต้านม และโรคเมร็งปากมดลูก เป็นต้น	๕,๐๐๐	ข้อบัญญัติ	-
๔	โครงการสัตว์ปลอดโรค คนปลอดภัย จากโรคพิษสุนัขบ้า ตามพระ ปณิธาน ศาสตราจารย์ ดร. สมเด็จพระเจ้าลูกเธอ เจ้าฟ้าจุฬาภรณ วลัยลักษณ์ อรรคราชกุมารี	จัดสำรวจสุนัข และแมว พร้อมทั้งฉีดวัคซีนป้องกันโรคพิษสุนัขบ้า	๓๔,๐๐๐	ข้อบัญญัติ	๒๙,๙๖๔
๕	โครงการสุขเสริมสุขภาพผู้สูงอายุ	ส่งเสริมการทำกิจกรรมร่วมกันของผู้สูงอายุเพื่อสร้างกำลังใจ และส่งเสริมกิจกรรมด้านสุขภาพของผู้สูงอายุในตำบลวัดโบสถ์	๕,๐๐๐	ข้อบัญญัติ	-

การติดตามและประเมินผลแผนพัฒนาท้องถิ่น
ประจำปีงบประมาณ พ.ศ. ๒๕๖๔

๔.๓ แผนงานศาสนา วัฒนธรรม และนันทนาการ

ลำดับ	รายละเอียดโครงการ	เป้าหมายของโครงการ	งบประมาณปี ๒๕๖๔	แหล่งเงินงบประมาณ	งบประมาณที่ใช้จริง
๑	โครงการประเพณีสงกรานต์และวันผู้สูงอายุ	จัดกิจกรรมรดน้ำดำหัวผู้สูงอายุ และกิจกรรมอื่นๆ เพื่อให้ลูกหลานและผู้สูงอายุได้ทำกิจกรรมร่วมกัน	๔๐,๐๐๐	ข้อบัญญัติ	-
๒	โครงการจัดการแข่งขันกีฬาภายใน/ภายนอกตำบล	จัดกิจกรรมการแข่งขันกีฬาเพื่อสร้างความสามัคคี ให้เด็กและเยาวชนห่างไกลจากยาเสพติด	๔๐,๐๐๐	ข้อบัญญัติ	-
๓	โครงการจัดซื้อวัสดุอุปกรณ์กีฬาสำหรับหมู่บ้าน/ชุมชน	เพื่อส่งเสริมด้านสุขภาพให้เยาวชน และประชาชน และใช้เวลาว่างให้เกิดประโยชน์	๙๙,๐๐๐	ข้อบัญญัติ	๙๘,๑๑๕
๔	โครงการงานรัฐพิธีสถาบันพระมหากษัตริย์ - โครงการวันเฉลิมพระชนมพรรษาพระบาทสมเด็จพระวชิรเกล้าเจ้าอยู่หัว ๒๘ กรกฎาคม - โครงการวันเฉลิมพระชนมพรรษาสมเด็จพระนางเจ้าสุทิดา พัชรสุธาพิมลลักษณ ๓ มิถุนายน - โครงการวันเฉลิมพระชนมพรรษาสมเด็จพระบรมราชชนนีพันปีหลวง ๑๒ สิงหาคม - โครงการวันคล้ายวันพระราชสมภพของพระบาทสมเด็จพระบรมชนกาธิเบศร มหาภูมิพลอดุลยเดชมหาราช บรมนาถบพิตร ๕ ธันวาคม	จัดกิจกรรมเฉลิมพระเกียรติ พระมหากษัตริย์และพระบรมวงศานุวงศ์ ในวาระต่างๆ เพื่อเทิดทูน พิทักษ์ รักษาสถาบันพระมหากษัตริย์ และแสดงความจงรักภักดี	๔๐,๐๐๐	ข้อบัญญัติ	-

การติดตามและประเมินผลแผนพัฒนาท้องถิ่น

ประจำปีงบประมาณ พ.ศ. ๒๕๖๔

๔.๔ แผนงานงบกลาง

ลำดับ	รายละเอียดโครงการ	เป้าหมายของโครงการ	งบประมาณปี ๒๕๖๔	แหล่งเงินงบประมาณ	งบประมาณที่ใช้จริง
๑	โครงการเบี้ยยังชีพผู้สูงอายุ	เป็นค่าใช้จ่ายตามโครงการหลักประกันรายได้ให้แก่ผู้สูงอายุที่มีสิทธิได้รับตามระเบียบฯ	๔,๘๘๓,๒๐๐	ข้อบัญญัติ	๔,๑๙๓,๒๐๐
๒	โครงการเบี้ยยังชีพคนพิการ	เพื่อจ่ายเป็นค่าใช้จ่ายตามโครงการเสริมสร้างสวัสดิการทางสังคมให้แก่คนพิการ หรือผู้ทุพพลภาพที่มีประสิทธิภาพที่มีสิทธิตามระเบียบฯ	๑,๐๘๔,๘๐๐	ข้อบัญญัติ	๙๔๑,๖๐๐
๓	โครงการเบี้ยยังชีพผู้ป่วยเอดส์	เพื่อจ่ายเป็นเงินช่วยเหลือผู้ป่วยเอดส์ในพื้นที่ตำบลวัดโบสถ์	๖,๐๐๐	ข้อบัญญัติ	๖,๐๐๐
๔	โครงการสมทบหลักประกันสุขภาพระดับท้องถิ่น	เพื่อจ่ายเป็นเงินสมทบระบบประกันระดับท้องถิ่นในพื้นที่	๕๒,๐๐๐	ข้อบัญญัติ	๕๒,๐๐๐

การติดตามและประเมินผลแผนพัฒนาท้องถิ่น
ประจำปีงบประมาณ พ.ศ. ๒๕๖๔

ยุทธศาสตร์ที่ ๕ ยุทธศาสตร์การพัฒนาด้านการส่งเสริมการลงทุน พาณิชยกรรม การท่องเที่ยวและการขนส่ง

๕.๑ แผนงานการศึกษา

ลำดับ	รายละเอียดโครงการ	เป้าหมายของโครงการ	งบประมาณ ปี ๒๕๖๔	แหล่งเงิน งบประมาณ	งบประมาณที่ ใช้จริง
๑	โครงการกิจกรรมของศูนย์บริการ และถ่ายทอดเทคโนโลยีการเกษตรฯ	เพื่อเป็นค่าใช้จ่ายในการดำเนินงานสนับสนุนกิจกรรมศูนย์ถ่ายทอดเทคโนโลยีทางเกษตรตำบลวัดโบสถ์	๒๐,๐๐๐	ข้อบัญญัติ	-

การติดตามและประเมินผลแผนพัฒนาท้องถิ่น
ประจำปีงบประมาณ พ.ศ. ๒๕๖๔

ยุทธศาสตร์ที่ ๖ ยุทธศาสตร์การบริหารกิจการบ้านเมือง และสังคมที่ดี

๖.๑ แผนงานเคหะและชุมชน

ลำดับ	รายละเอียดโครงการ	เป้าหมายของโครงการ	งบประมาณ ปี ๒๕๖๔	แหล่งเงิน งบประมาณ	งบประมาณที่ ใช้จริง
๑	โครงการค่าบำรุงและปรับปรุงที่ดินและสิ่งก่อสร้าง	เพื่อใช้เป็นค่าบำรุงและปรับปรุงที่ดินและสิ่งก่อสร้าง	๓,๖๘๓,๐๐๐	ข้อบัญญัติ	๓,๕๕๔,๙๐๐

การเบิกจ่ายงบประมาณ ประจำปีงบประมาณ พ.ศ. ๒๕๖๔

ยุทธศาสตร์	งบประมาณตามข้อบัญญัติ จำนวนเงิน	เงินสะสม จำนวนเงิน	เบิกจ่าย จำนวน
๑) ยุทธศาสตร์การพัฒนาโครงสร้างพื้นฐานทางเศรษฐกิจ	๔,๑๗๙,๖๐๐	-	๔,๐๙๖,๕๐๐
๒) ยุทธศาสตร์การพัฒนาด้านการจัดระเบียบชุมชน/สังคมและ ความสงบเรียบร้อย	๔๐,๐๐๐	-	-
๓) ยุทธศาสตร์การพัฒนาด้านการบริหารจัดการ ทรัพยากรธรรมชาติและสิ่งแวดล้อมอย่างยั่งยืน	๕๖,๐๐๐	-	๓๖,๐๐๐
๔) ยุทธศาสตร์การพัฒนาด้านการส่งเสริมคุณภาพชีวิต การศึกษา ศิลปะ วัฒนธรรม ประเพณี ภูมิปัญญาท้องถิ่น และพิทักษ์รักษา สถาบันชาติ ศาสนา พระมหากษัตริย์	๖,๓๗๔,๒๐๐	-	๕,๓๗๕,๙๘๕.๔๐
๕) ยุทธศาสตร์การพัฒนาด้านการส่งเสริมการลงทุน พาณิชยกรรม การท่องเที่ยวและการขนส่ง	๒๐,๐๐๐	-	-
๖) ยุทธศาสตร์การพัฒนาด้านการบริหารกิจการบ้านเมืองและ สังคมที่ดี	๓,๖๘๒,๐๐๐	-	๓,๕๕๔,๙๐๐
รวม	๑๔,๓๕๑,๘๐๐	-	๑๓,๐๖๓,๓๘๕.๔๐

ผลการเบิกจ่ายตามแผนพัฒนา ประจำปีงบประมาณ พ.ศ. ๒๕๖๔

องค์การบริหารส่วนตำบลวัดโบสถ์ อ.เมืองปราจีนบุรี จ.ปราจีนบุรี				
ลำดับ ที่	ชื่อโครงการ	งบประมาณตาม ข้อบัญญัติ	ลงนามตามสัญญา	เบิกจ่าย
ยุทธศาสตร์ที่ ๑ การพัฒนาโครงสร้างพื้นฐานทางเศรษฐกิจ				
๑	โครงการซ่อมแซมถนนลูกรังสายชวด ยายฉิม หมู่ที่ ๒	๔๐๒,๕๐๐	๔๐๑,๓๐๐	๔๐๑,๓๐๐
๒	โครงการซ่อมแซมถนนลูกรังสาย คลองตาหลวง - สันทรีย์ หมู่ที่ ๓	๓๓๒,๓๐๐	๓๓๑,๐๐๐	๓๓๑,๐๐๐
๓	โครงการซ่อมแซมถนนลูกรังสาย หนองโสน (ด้านขวา) หมู่ที่ ๕	๔๖๔,๒๐๐	๔๖๓,๒๐๐	๔๖๓,๒๐๐
๔	โครงการซ่อมแซมถนนลูกรังสาย วังไทรน้อย หมู่ที่ ๙	๑๘๗,๘๐๐	๑๘๖,๘๐๐	๑๘๖,๘๐๐
๕	โครงการซ่อมแซมถนนลูกรังสาย สันทรีย์ - คลองตาหลวง หมู่ที่ ๙	๔๖๖,๐๐๐	๔๖๕,๐๐๐	๔๖๕,๐๐๐
๖	โครงการซ่อมแซมถนนลูกรังสาย อาคารอเนกประสงค์ - สันทรีย์ หมู่ที่ ๑๐	๔๒๘,๐๐๐	๔๒๗,๐๐๐	๔๒๗,๐๐๐
๗	โครงการขุดลอกวัชพืชคลองมอญ หมู่ที่ ๑	๒๕๑,๐๐๐	๒๕๐,๐๐๐	๒๕๐,๐๐๐
๘	โครงการขุดลอกวัชพืชคลองตาหลวง หมู่ที่ ๓	๓๙๙,๘๐๐	๓๙๘,๘๐๐	๓๙๘,๘๐๐
๙	โครงการขุดลอกวัชพืชหนองโสน หมู่ที่ ๕	๒๗๗,๔๐๐	๒๗๖,๔๐๐	๒๗๖,๔๐๐
๑๐	โครงการขุดลอกวัชพืชคลองยายพู หมู่ที่ ๗	๖๗,๓๐๐	๖๖,๐๐๐	๖๖,๐๐๐
๑๑	โครงการขุดลอกวัชพืชชวดยายสี หมู่ที่ ๘	๑๘๔,๑๐๐	๑๘๓,๑๐๐	๑๘๓,๑๐๐
๑๒	โครงการขุดลอกวัชพืชชวดยายสี - หนองกระทุ่ม หมู่ที่ ๘	๑๓๘,๙๐๐	๑๓๗,๙๐๐	๑๓๗,๙๐๐
๑๓	โครงการขุดลอกวัชพืชคลอง บางไทรใหญ่ หมู่ที่ ๙	๓๖๐,๐๐๐	๓๕๙,๐๐๐	๓๕๙,๐๐๐
๑๔	โครงการขุดลอกวัชพืชชวดตาเจ็ด หมู่ที่ ๑๑	๒๑๐,๙๐๐	๑๕๑,๐๐๐	๑๕๑,๐๐๐

องค์การบริหารส่วนตำบลวัดโบสถ์ อ.เมืองปราจีนบุรี จ.ปราจีนบุรี				
ลำดับ ที่	ชื่อโครงการ	งบประมาณตาม ข้อบัญญัติ	ลงนามตามสัญญา	เบิกจ่าย
ยุทธศาสตร์ที่ ๓ การพัฒนาด้านการบริหารจัดการทรัพยากรธรรมชาติและสิ่งแวดล้อมอย่างยั่งยืน				
๑๕	โครงการค่าจ้างเหมาดูแล สวนสาธารณะวัดนาบุญเฉลิม ราษฎร์ หมู่ที่ ๘	๓๖,๐๐๐	๓๖,๐๐๐	๓๖,๐๐๐
ยุทธศาสตร์ที่ ๔ การพัฒนาด้านการส่งเสริมคุณภาพชีวิต การศึกษา ศิลปะ วัฒนธรรม ประเพณี ภูมิปัญญา ท้องถิ่น และเทิดทูนพิทักษ์รักษาสถาบันชาติ ศาสนา พระมหากษัตริย์				
๑๖	โครงการค่าอาหารเสริม (นม)	๓๐,๘๐๐	๑๙,๘๒๖.๔๐	๑๙,๘๒๖.๔๐
๑๗	โครงการสนับสนุนค่าใช้จ่ายการ บริหารสถานศึกษาเพื่อจัดการเรียน การสอนให้ ศพด. และโรงเรียนวัด โบสถ์วิทยา	๒๖,๔๐๐	๓,๒๘๐	๓,๒๘๐
๑๘	โครงการอุดหนุนโรงเรียนวัดโบสถ์ วิทยาเพื่อโครงการอาหารกลางวัน	๔๘,๐๐๐	๓๕,๐๐๐	๓๕,๐๐๐
๑๙	โครงการรณรงค์ป้องกันโรคติดต่อ (โรคไข้เลือดออก, โรคไข้หวัดนก ฯลฯ)	๕๐,๐๐๐	๔๙,๐๐๐	๔๙,๐๐๐
๒๐	โครงการสัตว์ปลอดโรค คนปลอดภัยจากโรคพิษสุนัขบ้า ตามพระปณิธาน ศาสตราจารย์ ดร.สมเด็จพะเจ้าลูกเธอ เจ้าฟ้าจุฬาภรณวลัยลักษณ์ อัครราชกุมารี	๓๔,๐๐๐	๒๙,๙๖๔	๒๙,๙๖๔
๒๑	โครงการจัดซื้อวัสดุอุปกรณ์กีฬา สำหรับหมู่บ้าน/ชุมชน	๙๙,๐๐๐	๙๘,๑๑๕	๙๘,๑๑๕
๒๒	โครงการเบี้ยยังชีพผู้สูงอายุ	๔,๘๓๓,๒๐๐	๔,๑๙๓,๒๐๐	๔,๑๙๓,๒๐๐
๒๓	โครงการเบี้ยยังชีพคนพิการ	๑,๐๘๔,๘๐๐	๙๔๑,๖๐๐	๙๔๑,๖๐๐

องค์การบริหารส่วนตำบลวัดโบสถ์ อ.เมืองปราจีนบุรี จ.ปราจีนบุรี				
ลำดับ ที่	ชื่อโครงการ	งบประมาณตาม ข้อบัญญัติ	ลงนามตามสัญญา	เบิกจ่าย
๒๔	โครงการเบี้ยยังชีพผู้สูงอายุ	๖,๐๐๐	๖,๐๐๐	๖,๐๐๐
ยุทธศาสตร์ที่ ๖ การพัฒนาด้านการบริหารกิจการบ้านเมืองและสังคมที่ดี				
๒๕	โครงการค่าบำรุงรักษาและ ปรับปรุงที่ดินและสิ่งปลูกสร้าง	๓,๖๘๒,๐๐๐	๓,๕๕๔,๙๐๐	๓,๕๕๔,๙๐๐
รวม		๑๔,๑๐๙,๘๐๐	๑๓,๐๖๓,๓๘๕.๔๐	๑๓,๐๖๓,๓๘๕.๔๐

การประเมินผลการนำแผนพัฒนาท้องถิ่นไปปฏิบัติในเชิงคุณภาพ

ยุทธศาสตร์การพัฒนาขององค์การบริหารส่วนตำบลวัดโบสถ์ มีทั้งหมด ๖ ยุทธศาสตร์ ดังนี้

๑. ยุทธศาสตร์การพัฒนาด้านโครงสร้างพื้นฐานทางเศรษฐกิจ มีแผนงานทั้งหมด ๒ แผนงาน คือ

๑.๑ แผนงานอุตสาหกรรมและการโยธา มี ๔๖ โครงการ

๑.๒ แผนงานการเกษตร มี ๑๖ โครงการ

โดยได้นำโครงการในยุทธศาสตร์ที่ ๑ มาบรรจุในข้อบัญญัติประจำปี ปีงบประมาณ พ.ศ. ๒๕๖๔ จำนวน ๑๗ โครงการ สามารถแบ่งตามแผนงานได้ดังนี้

๑. แผนงานอุตสาหกรรมและการโยธา มีจำนวน ๙ โครงการ งบประมาณ ๓,๕๗๒,๖๐๐ บาท

๒. แผนงานการเกษตร มีจำนวน ๘ โครงการ งบประมาณ ๑,๘๓๗,๖๐๐ บาท

๒. ยุทธศาสตร์การพัฒนาด้านการจัดระเบียบชุมชน/สังคมและความสงบเรียบร้อย มีแผนงานทั้งหมด ๔ โครงการ คือ

๒.๑ แผนงานการรักษาความสงบเรียบร้อยภายใน มี ๖ โครงการ

๒.๒ แผนงานสร้างความเข้มแข็งของชุมชน มี ๑๒ โครงการ

๒.๓ แผนงานอุตสาหกรรมและการโยธา มี ๑ โครงการ

๒.๔ แผนงานงบกลาง มี ๑ โครงการ

โดยได้นำโครงการในยุทธศาสตร์ที่ ๒ มาบรรจุในข้อบัญญัติประจำปี ปีงบประมาณ พ.ศ. ๒๕๖๔ จำนวน ๔ โครงการ แบ่งตามแผนงานได้ ดังนี้

๑. แผนงานรักษาความสงบภายใน มีจำนวน ๒ โครงการ งบประมาณ ๔๐,๐๐๐ บาท

๒. แผนงานสร้างความเข้มแข็งของชุมชน มีจำนวน ๒ โครงการ งบประมาณ ๘๐,๐๐๐ บาท

๓. ยุทธศาสตร์การพัฒนาด้านการบริหารจัดการทรัพยากรธรรมชาติและสิ่งแวดล้อมอย่างยั่งยืน มีแผนงานทั้งหมด ๒ แผนงาน คือ

๓.๑ แผนงานเคหะและชุมชน มี ๖ โครงการ

๓.๒ แผนงานการเกษตร มี ๔ โครงการ

โดยนำโครงการในยุทธศาสตร์ที่ ๓ มาบรรจุในข้อบัญญัติประจำปี ปีงบประมาณ พ.ศ. ๒๕๖๔ จำนวน ๓ โครงการ สามารถแบ่งตามแผนงานได้ ดังนี้

๑. แผนงานการเกษตร มีจำนวน ๓ โครงการ งบประมาณ ๘๖,๐๐๐ บาท

๔. ยุทธศาสตร์การพัฒนาด้านการส่งเสริมคุณภาพชีวิต การศึกษา ศิลปะ วัฒนธรรม ประเพณี ภูมิปัญญาท้องถิ่น และเทิดทูนพิทักษ์รักษาสถาบันชาติ ศาสนา พระมหากษัตริย์ มีแผนงานทั้งหมด ๕ แผนงาน คือ

๔.๑ แผนงานการศึกษา มี ๙ โครงการ

๔.๒ แผนงานสาธารณสุข มี ๙ โครงการ

๔.๓ แผนงานสร้างความเข้มแข็งของชุมชน มี ๔ โครงการ

๔.๔ แผนงานการศาสนา วัฒนธรรม และนันทนาการ มี ๖ โครงการ

๔.๕ แผนงานงบกลาง มี ๔ โครงการ

โดยนำโครงการในยุทธศาสตร์ที่ ๔ มาบรรจุในข้อบัญญัติประจำปี ปีงบประมาณ พ.ศ. ๒๕๖๔ จำนวน ๑๗ โครงการ สามารถแบ่งตามแผนงานได้ ดังนี้

๑. แผนงานการศึกษา มีจำนวน ๔ โครงการ งบประมาณ ๑๓๕,๒๐๐ บาท
๒. แผนงานสาธารณสุข มีจำนวน ๕ โครงการ งบประมาณ ๑๐๔,๐๐๐ บาท
๓. แผนงานการศาสนาวัฒนธรรมและนันทนาการ มีจำนวน ๔ โครงการ งบประมาณ ๒๑๙,๐๐๐ บาท
๔. แผนงานงบบกลาง มีจำนวน ๔ โครงการ งบประมาณ ๖,๓๒๖,๐๐๐ บาท
๕. ยุทธศาสตร์การพัฒนาด้านการส่งเสริมการลงทุน พาณิชยกรรม การท่องเที่ยวและการขนส่ง มีแผนงานทั้งหมด ๑ แผนงาน

โดยนำโครงการในยุทธศาสตร์ที่ ๕ มาบรรจุในข้อบัญญัติประจำปี ปีงบประมาณ พ.ศ. ๒๕๖๔ จำนวน ๑ โครงการ สามารถแบ่งตามแผนงานได้ ดังนี้

๑. แผนงานการเกษตร มีจำนวน ๑ โครงการ งบประมาณ ๒๐,๐๐๐ บาท
๖. ยุทธศาสตร์การพัฒนาด้านการบริหารกิจการบ้านเมืองและสังคมที่ดี มีแผนงานทั้งหมด ๔ แผนงาน คือ
 - ๖.๒ แผนงานบริหารงานคลัง มี ๒ โครงการ
 - ๖.๒ แผนงานบริหารงานทั่วไป มี ๑ โครงการ
 - ๖.๓ แผนงานเคหะและชุมชน มี ๑ โครงการ

โดยนำโครงการในยุทธศาสตร์ที่ ๖ มาบรรจุในข้อบัญญัติประจำปี ปีงบประมาณ พ.ศ. ๒๕๖๔ จำนวน ๑ โครงการ สามารถแบ่งตามแผนงานได้ ดังนี้

๑. แผนงานเคหะและชุมชน มีจำนวน ๑ โครงการ งบประมาณ ๑,๑๖๕,๘๐๐ บาท

บัญชีสรุปโครงการพัฒนา
แผนพัฒนาท้องถิ่น (พ.ศ.๒๕๖๑-๒๕๖๕)

องค์การบริหารส่วนตำบลวัดโบสถ์ อำเภอเมืองปราจีนบุรี จังหวัดปราจีนบุรี

ยุทธศาสตร์	ปี ๒๕๖๑		ปี ๒๕๖๒		ปี ๒๕๖๓		ปี ๒๕๖๔		ปี ๒๕๖๕		รวม ๕ ปี	
	จำนวนโครงการ	งบประมาณ (บาท)	จำนวนโครงการ	งบประมาณ (บาท)	จำนวนโครงการ	งบประมาณ (บาท)	จำนวนโครงการ	งบประมาณ (บาท)	จำนวนโครงการ	งบประมาณ (บาท)	จำนวนโครงการ	งบประมาณ (บาท)
๑) ยุทธศาสตร์การพัฒนาด้านโครงสร้างพื้นฐานทางเศรษฐกิจ												
๑.๑ แผนงานอุตสาหกรรมการโยธา	๓๐	๑๗,๐๑๐,๘๐๐	๓๐	๑๗,๐๑๐,๘๐๐	๓๐	๑๗,๐๑๐,๘๐๐	๓๐	๑๗,๐๑๐,๘๐๐	๓๐	๑๗,๐๑๐,๘๐๐	๑๕๐	๘๕,๐๕๕,๐๐๐
๑.๒ แผนงานการเกษตร	๑๖	๑,๕๖๖,๐๐๐	๑๖	๔,๔๙๗,๐๐๐	๑๖	๔,๔๙๗,๐๐๐	๑๖	๔,๔๙๗,๐๐๐	๑๖	๔,๔๙๗,๐๐๐	๘๐	๑๙,๕๕๕,๐๐๐
รวม	๔๖	๑๘,๕๗๖,๘๐๐	๔๖	๒๑,๕๐๗,๘๐๐	๔๖	๒๑,๕๐๗,๘๐๐	๔๖	๒๑,๕๐๗,๘๐๐	๔๖	๒๑,๕๐๗,๘๐๐	๒๓๐	๑๐๔,๖๑๐,๐๐๐
๒) ยุทธศาสตร์การพัฒนาด้านการจัดระเบียบชุมชน/สังคมและความสงบเรียบร้อย												
๒.๑ แผนงานการรักษาความสงบภายใน	๖	๓๗๒,๐๐๐	๖	๓๗๒,๐๐๐	๖	๓๗๒,๐๐๐	๖	๓๗๒,๐๐๐	๖	๓๗๒,๐๐๐	๓๐	๑,๘๖๐,๐๐๐
๒.๒ แผนงานสร้างความเข้มแข็งของชุมชน	๑๒	๔๔๕,๐๐๐	๑๒	๔๔๕,๐๐๐	๑๒	๔๔๕,๐๐๐	๑๒	๔๔๕,๐๐๐	๑๒	๔๔๕,๐๐๐	๖๐	๒,๒๒๕,๐๐๐
๒.๓ แผนงานอุตสาหกรรมและการโยธา	๑	๒๐๐,๐๐๐	๑	๒๐๐,๐๐๐	๑	๒๐๐,๐๐๐	๑	๒๐๐,๐๐๐	๑	๒๐๐,๐๐๐	๕	๑,๐๐๐,๐๐๐
๒.๔ แผนงานงบบกกลาง	๑	๕๐๐,๐๐๐	๑	๕๐๐,๐๐๐	๑	๕๐๐,๐๐๐	๑	๕๐๐,๐๐๐	๑	๕๐๐,๐๐๐	๕	๒,๕๐๐,๐๐๐
รวม	๒๐	๑,๕๑๗,๐๐๐	๒๐	๑,๕๑๗,๐๐๐	๒๐	๑,๕๑๗,๐๐๐	๒๐	๑,๕๑๗,๐๐๐	๒๐	๑,๕๑๗,๐๐๐	๑๐๐	๗,๕๘๕,๐๐๐
๓) ยุทธศาสตร์การพัฒนาด้านการบริหารจัดการทรัพยากรธรรมชาติและสิ่งแวดล้อมอย่างยั่งยืน												
๓.๑ แผนงานเคหะและชุมชน	๖	๓๑๖,๐๐๐	๖	๓๑๖,๐๐๐	๖	๓๑๖,๐๐๐	๖	๓๑๖,๐๐๐	๖	๓๑๖,๐๐๐	๓๐	๑,๕๘๐,๐๐๐
๓.๒ แผนงานการเกษตร	๔	๑๓๖,๐๐๐	๔	๑๓๖,๐๐๐	๔	๑๓๖,๐๐๐	๔	๑๓๖,๐๐๐	๔	๑๓๖,๐๐๐	๒๐	๖๘๐,๐๐๐
รวม	๑๐	๔๕๒,๐๐๐	๑๐	๔๕๒,๐๐๐	๑๐	๔๕๒,๐๐๐	๑๐	๔๕๒,๐๐๐	๑๐	๔๕๒,๐๐๐	๕๐	๒,๒๖๐,๐๐๐
๔) ยุทธศาสตร์การพัฒนาด้านการส่งเสริมคุณภาพชีวิต การศึกษา ศิลปะ วัฒนธรรม ประเพณี ภูมิปัญญาท้องถิ่นและเทิดทูนพิทักษ์รักษาสถาบันชาติ ศาสนา พระมหากษัตริย์												
๔.๑ แผนงานการศึกษา	๙	๑,๓๘๐,๐๐๐	๙	๑,๓๘๐,๐๐๐	๙	๑,๓๘๐,๐๐๐	๙	๑,๓๘๐,๐๐๐	๙	๑,๓๘๐,๐๐๐	๔๕	๖,๙๐๐,๐๐๐
๔.๒ แผนงานสาธารณสุข	๙	๕๘๗,๘๘๕	๙	๕๙๓,๙๕๗	๙	๕๙๓,๙๕๗	๙	๕๙๓,๙๕๗	๙	๕๙๓,๙๕๗	๔๕	๒,๙๖๓,๗๑๓
๔.๓ แผนงานสร้างความเข้มแข็งของชุมชน	๔	๑๒๕,๐๐๐	๔	๑๒๕,๐๐๐	๔	๑๒๕,๐๐๐	๔	๑๒๕,๐๐๐	๔	๑๒๕,๐๐๐	๒๐	๖๒๕,๐๐๐
๔.๔ แผนงานการศาสนาวัฒนธรรมและนันทนาการ	๖	๘๗๙,๐๐๐	๖	๘๗๙,๐๐๐	๖	๘๗๙,๐๐๐	๖	๘๗๙,๐๐๐	๖	๘๗๙,๐๐๐	๓๐	๔,๓๙๕,๐๐๐
๔.๕ แผนงานงบบกกลาง	๔	๔,๕๗๔,๕๐๐	๔	๕,๑๘๐,๕๐๐	๔	๕,๗๘๖,๕๐๐	๔	๖,๓๙๒,๕๐๐	๔	๖,๙๙๘,๕๐๐	๒๐	๒๘,๙๓๒,๕๐๐
รวม	๓๒	๗,๕๑๖,๘๘๕	๓๒	๘,๑๕๘,๔๕๗	๓๒	๘,๗๖๔,๔๕๗	๓๒	๙,๓๗๐,๔๕๗	๓๒	๙,๙๗๖,๔๕๗	๑๖๐	๔๓,๘๑๖,๒๑๓

บัญชีสรุปโครงการพัฒนา
แผนพัฒนาท้องถิ่น (พ.ศ.๒๕๖๑-๒๕๖๕)

องค์การบริหารส่วนตำบลวัดโบสถ์ อำเภอเมืองปราจีนบุรี จังหวัดปราจีนบุรี

ยุทธศาสตร์	ปี ๒๕๖๑		ปี ๒๕๖๒		ปี ๒๕๖๓		ปี ๒๕๖๔		ปี ๒๕๖๕		รวม ๕ ปี	
	จำนวนโครงการ	งบประมาณ (บาท)	จำนวนโครงการ	งบประมาณ (บาท)	จำนวนโครงการ	งบประมาณ (บาท)	จำนวนโครงการ	งบประมาณ (บาท)	จำนวนโครงการ	งบประมาณ (บาท)	จำนวนโครงการ	งบประมาณ (บาท)
๕) ยุทธศาสตร์การพัฒนาด้านการส่งเสริมการลงทุน พาณิชยกรรม การท่องเที่ยวและการขนส่ง												
๕.๑ แผนงานการเกษตร	๖	๒๘๐,๐๐๐	๖	๒๘๐,๐๐๐	๖	๒๘๐,๐๐๐	๖	๒๘๐,๐๐๐	๖	๒๘๐,๐๐๐	๓๐	๑,๔๐๐,๐๐๐
รวม	๖	๒๘๐,๐๐๐	๖	๒๘๐,๐๐๐	๖	๒๘๐,๐๐๐	๖	๒๘๐,๐๐๐	๖	๒๘๐,๐๐๐	๓๐	๑,๔๐๐,๐๐๐
๖) ยุทธศาสตร์การพัฒนาด้านการบริหารกิจการบ้านเมืองและสังคมที่ดี												
๖.๑ แผนงานบริหารงานทั่วไป	๓	๒๐๗,๐๐๐	๓	๒๐๗,๐๐๐	๓	๒๐๗,๐๐๐	๓	๒๐๗,๐๐๐	๓	๒๐๗,๐๐๐	๑๕	๑,๐๓๕,๐๐๐
๖.๒ แผนงานเคหะและชุมชน	๑	๓,๐๐๐,๐๐๐	๑	๓,๐๐๐,๐๐๐	๑	๓,๐๐๐,๐๐๐	๑	๓,๐๐๐,๐๐๐	๑	๓,๐๐๐,๐๐๐	๕	๑๒,๐๐๐,๐๐๐
รวม	๔	๓,๒๐๗,๐๐๐	๔	๓,๒๐๗,๐๐๐	๔	๓,๒๐๗,๐๐๐	๔	๓,๒๐๗,๐๐๐	๔	๓,๒๐๗,๐๐๐	๒๐	๑๓,๐๓๕,๐๐๐
รวมทั้งสิ้น	๑๑๘	๓๑,๕๗๗,๑๘๕	๑๑๘	๓๑,๕๗๗,๑๘๕	๑๑๘	๓๑,๕๗๗,๑๘๕	๑๑๘	๓๑,๕๗๗,๑๘๕	๑๑๘	๓๑,๕๗๗,๑๘๕	๕๙๐	๑๗๒,๗๐๔,๒๑๓

แบบการประเมินตนเอง เพื่อเป็นการกำกับการจัดทำแผนพัฒนาท้องถิ่น

คำชี้แจง : เป็นแบบประเมินตนเองในองในการจัดทำแผนพัฒนาท้องถิ่น โดยจะทำการประเมินและรายงาน
 ทุกๆครั้ง หลังจากท้องถิ่นปกครองส่วนท้องถิ่นได้ประกาศใช้แผนพัฒนาแล้ว

ประเด็นการประเมิน	มีการ ดำเนินงาน	ไม่มีการ ดำเนินงาน
ส่วนที่ ๑ คณะกรรมการพัฒนาท้องถิ่น		
๑. มีการจัดตั้งคณะกรรมการพัฒนาท้องถิ่นเพื่อจัดทำแผนพัฒนาท้องถิ่น	✓	
๒. มีการจัดประชุมคณะกรรมการพัฒนาท้องถิ่นเพื่อจัดทำแผนพัฒนาท้องถิ่น	✓	
๓. มีการจัดประชุมอย่างต่อเนื่องสม่ำเสมอ	✓	
๔. มีการจัดตั้งคณะกรรมการสนับสนุนการจัดทำแผนพัฒนาท้องถิ่น	✓	
๕. มีการจัดประชุมคณะกรรมการสนับสนุนการจัดทำแผนพัฒนาท้องถิ่น	✓	
๖. มีคณะกรรมการพัฒนาท้องถิ่นและประชาคมท้องถิ่นพิจารณาร่างแผนพัฒนาท้องถิ่น	✓	
ส่วนที่ ๒ การจัดทำแผนการพัฒนาท้องถิ่น		
๗. มีการรวบรวมข้อมูลและปัญหาสำคัญของท้องถิ่นมาจัดทำฐานข้อมูล	✓	
๘. มีการเปิดโอกาสให้ประชาชนเข้ามามีส่วนร่วมในการจัดทำแผน	✓	
๙. มีการวิเคราะห์ศักยภาพของท้องถิ่น (SWOT) เพื่อประเมินสถานการณ์การพัฒนาท้องถิ่น	✓	
๑๐. มีการกำหนดวิสัยทัศน์ ยุทธศาสตร์องค์กรปกครองส่วนท้องถิ่น	✓	
๑๑. มีการกำหนดเป้าประสงค์	✓	
๑๒. มีการกำหนดตัวชี้วัดการพัฒนาท้องถิ่น	✓	
๑๓. มีการกำหนดค่าเป้าหมายการพัฒนาท้องถิ่น	✓	
๑๔. มีการกำหนดกลยุทธ์การพัฒนาท้องถิ่น	✓	
๑๕. มีการกำหนดจุดยืนทางยุทธศาสตร์การพัฒนาท้องถิ่น	✓	
๑๖. มีการกำหนดยุทธศาสตร์ที่สอดคล้องกับยุทธศาสตร์ของจังหวัด	✓	
๑๗. มีการอนุมัติและประกาศใช้แผนพัฒนา	✓	
๑๘. มีการกำหนดรูปแบบการติดตามประเมินผลแผนพัฒนาท้องถิ่น	✓	

แบบสำรวจความพึงพอใจ

ข้อมูลทั่วไปของผู้ตอบแบบสอบถาม/สัมภาษณ์

	ลักษณะส่วนบุคคล	จำนวน	ร้อยละ
เพศ	ชาย	๑๘๙	๔๗.๗๓
	หญิง	๒๐๗	๕๒.๒๗
	รวม	๓๙๖	๑๐๐
อายุ	ต่ำกว่า ๒๐ ปี	๖๗	๑๖.๙๒
	อายุ ๒๐ - ๓๐ ปี	๙๘	๒๔.๗๓
	อายุ ๓๑ - ๔๐ ปี	๑๒๔	๓๑.๓๑
	อายุ ๔๑ - ๖๐ ปี	๗๙	๒๔.๔๙
	อายุมากกว่า ๖๐ ปี	๒๘	๗.๐๗
	รวม	๓๙๖	๑๐๐
การศึกษา	ประถมศึกษา	๑๗๔	๔๓.๙๔
	มัธยมศึกษาตอนต้นหรือเทียบเท่า	๑๐๙	๒๗.๕๓
	มัธยมศึกษาตอนปลายหรือเทียบเท่า	๕๒	๑๓.๑๓
	อนุปริญญา	๒๗	๖.๘๒
	ปริญญาตรี	๓๔	๘.๕๘
	สูงกว่าปริญญาตรี	-	-
	อื่นๆ	-	-
รวม	๓๙๖	๑๐๐	
อาชีพหลัก	รับราชการ	๑๗	๔.๒๙
	เอกชน/รัฐวิสาหกิจ	๖๘	๑๗.๑๗
	ค้าขาย-ธุรกิจส่วนตัว	๔๗	๑๑.๘๗
	รับจ้างทั่วไป	๖๒	๑๕.๖๖
	นักเรียน นักศึกษา	๗๒	๑๘.๑๘
	เกษตรกร	๑๓๐	๓๒.๘๓
	อื่นๆ ระบุ	-	-
รวม	๓๙๖	๑๐๐	

แบบประเมินความพึงพอใจแบบมีส่วนร่วม เพื่อประเมินความพึงพอใจต่อผลการดำเนินงานขององค์กร
ปกครองส่วนท้องถิ่นในภาพรวม

ส่วนที่ ๑ ข้อมูลทั่วไป

๑. เพศ	ชาย ๔๗.๗๓%	หญิง ๕๒.๒๗%					
๒. อายุ	ต่ำกว่า ๒๐ ปี ๑๖.๙๒%	๒๐ - ๓๐ ปี ๒๔.๓๗%	๓๑ - ๔๑ ปี ๓๑.๓๑%	๔๑ - ๕๐ ปี ๒๔.๔๙%	มากกว่า ๖๐ ปี ๗.๐๗%		
๓. การศึกษา	ประถมศึกษา ๔๓.๙๔%	มัธยมศึกษาตอนต้นหรือเทียบเท่า ๒๗.๕๓%	มัธยมศึกษาตอนปลายหรือเทียบเท่า ๑๓.๑๓%	อนุปริญญา ๖.๘๒%	ปริญญาตรี ๘.๕๘%	สูงกว่าปริญญาตรี ๐.๐๐%	อื่นๆ ระบุ.....
๔. อาชีพหลัก	รับราชการ ๔.๒๙%	เอกชน/รัฐวิสาหกิจ ๑๖.๖๗%	ค้าขาย - ธุรกิจส่วนตัว ๑๓.๑๓%	รับจ้าง ๑๔.๙๐%	นักเรียน/นักศึกษา ๑๘.๑๘%	เกษตรกร ๓๒.๘๓%	อื่นๆ ระบุ.....

ส่วนที่ ๒ ความพึงพอใจต่อผลการดำเนินงานขององค์กรปกครองส่วนท้องถิ่น

คำชี้แจง : แบบสำรวจความพึงพอใจของประชาชน ต่อการดำเนินงานขององค์กรปกครองส่วนท้องถิ่นใน
ภาพรวม โดยกำหนดให้มีการเก็บ ข้อมูลปีละ ๑ ครั้ง หลังจากสิ้นสุดปีงบประมาณ

๕. ท่านมีความพึงพอใจต่อผลการดำเนินงานขององค์กรปกครองส่วนท้องถิ่นในภาพรวมมากน้อยเพียงใด

ประเด็น	ระดับความพึงพอใจ				
	มากที่สุด	มาก	ปานกลาง	น้อย	น้อยที่สุด
๑. มีการเปิดโอกาสให้ประชาชนมีส่วนร่วมในโครงการ/ กิจกรรม	๑๑.๘๗%	๓๔.๓๘%	๕๓.๕๔%	๐%	๐%
๒. มีการประชาสัมพันธ์ให้ประชาชนรับรู้ข้อมูลของ โครงการ/กิจกรรม	๘.๐๘%	๓๗.๕๐%	๕๔.๒๙%	๐%	๐%
๓. มีการเปิดโอกาสให้ประชาชนแสดงความคิดเห็นใน โครงการ/กิจกรรม	๕.๓๐%	๕๘.๑๓%	๕๒.๗๘%	๐%	๐%
๔. มีการรายงานผลการดำเนินงานของโครงการกิจกรรม	๙.๓๔%	๓๑.๒๕%	๕๙.๓๔%	๐%	๐%
๕. การเปิดโอกาสให้ประชาชนตรวจสอบการดำเนิน โครงการ/ กิจกรรม	๑๒.๑๒%	๓๖.๒๕%	๕๑.๕๒%	๐%	๐%
๖. การดำเนินงานเป็นไปตามระยะเวลาที่กำหนด	๔.๐๔%	๓๘.๑๓%	๕๗.๘๓%	๐%	๐%
๗. ผลการดำเนินโครงการ/กิจกรรมนำไปสู่การแก้ไขปัญหา ของประชาชนในท้องถิ่น	๗.๓๒%	๓๖.๒๕%	๕๖.๓๑%	๐%	๐%
๘. การแก้ไขปัญหา และการตอบสนองความต้องการของ ประชาชน	๓.๒๘%	๑๕.๖๓%	๘๑.๐๖%	๐%	๐%
๙. ประโยชน์ที่ประชาชนได้รับจากการดำเนินโครงการ/ กิจกรรม	๑๑.๖๒%	๓๑.๒๕%	๕๗.๐๗%	๐%	๐%

ส่วนที่ ๓ ความพึงพอใจต่อผลการดำเนินงานขององค์กรปกครองส่วนท้องถิ่น ในแต่ละยุทธศาสตร์

คำชี้แจง : แบบสำรวจความพึงพอใจของประชาชน ต่อการดำเนินงานขององค์กรปกครองส่วนท้องถิ่น
ในแต่ละยุทธศาสตร์ โดยกำหนดให้มีการเก็บข้อมูลปีละ ๑ ครั้ง หลังจากสิ้นสุดปีงบประมาณ

๖. หากให้ท่านประเมินความพึงพอใจต่อผลการดำเนินงานขององค์การบริหารส่วนตำบลวัดโบสถ์ ในการพัฒนา และส่งเสริมการบริหารกิจการบ้านเมืองที่ดี โดยให้คะแนนเต็ม ๑๐ คะแนน ท่านจะให้คะแนนองค์การบริหาร ส่วนตำบลวัดโบสถ์ ของท่านเท่าใด

ยุทธศาสตร์ที่ ๑ ยุทธศาสตร์การพัฒนาด้านโครงสร้างพื้นฐานทางเศรษฐกิจ

ความพึงพอใจ	คะแนน (๑๐ คะแนน)
๑. มีการเปิดโอกาสให้ประชาชนมีส่วนร่วมในโครงการ/กิจกรรม	๗.๖๑
๒. มีการประชาสัมพันธ์ให้ประชาชนรับรู้ข้อมูลของโครงการ/กิจกรรม	๗.๕๐
๓. มีการเปิดโอกาสให้ประชาชนแสดงความคิดเห็นในโครงการ/กิจกรรม	๗.๕๐
๔. มีการรายงานผลการดำเนินงานของโครงการ/กิจกรรม ให้ประชาชนทราบ	๗.๔๓
๕. การเปิดโอกาสให้ประชาชนตรวจสอบการดำเนินโครงการ/กิจกรรม	๗.๒๕
๖. การดำเนินงานเป็นไปตามระยะเวลาที่กำหนด	๗.๔๓
๗. ผลการดำเนินโครงการ/กิจกรรมนำไปสู่การแก้ไขปัญหาของประชาชนในท้องถิ่น	๗.๔๖
๘. ประโยชน์ที่ประชาชนได้รับจากการดำเนินโครงการ/กิจกรรม	๗.๕๔
รวม	๗.๔๖

ยุทธศาสตร์ที่ ๒ ยุทธศาสตร์การพัฒนาด้านการจัดระเบียบชุมชน/สังคมและความสงบเรียบร้อย

ความพึงพอใจ	คะแนน (๑๐ คะแนน)
๑. มีการเปิดโอกาสให้ประชาชนมีส่วนร่วมในโครงการ/กิจกรรม	๗.๖๘
๒. มีการประชาสัมพันธ์ให้ประชาชนรับรู้ข้อมูลของโครงการ/กิจกรรม	๗.๔๓
๓. มีการเปิดโอกาสให้ประชาชนแสดงความคิดเห็นในโครงการ/กิจกรรม	๗.๕๔
๔. มีการรายงานผลการดำเนินงานของโครงการ/กิจกรรม ให้ประชาชนทราบ	๗.๖๑
๕. การเปิดโอกาสให้ประชาชนตรวจสอบการดำเนินโครงการ/กิจกรรม	๗.๓๙
๖. การดำเนินงานเป็นไปตามระยะเวลาที่กำหนด	๗.๖๘
๗. ผลการดำเนินโครงการ/กิจกรรมนำไปสู่การแก้ไขปัญหาของประชาชนในท้องถิ่น	๗.๗๕
๘. ประโยชน์ที่ประชาชนได้รับจากการดำเนินโครงการ/กิจกรรม	๗.๘๒
รวม	๗.๖๑

ยุทธศาสตร์ที่ ๓ ยุทธศาสตร์การพัฒนาด้านการบริหารจัดการทรัพยากรธรรมชาติและสิ่งแวดล้อมอย่างยั่งยืน

ความพึงพอใจ	คะแนน (๑๐ คะแนน)
๑. มีการเปิดโอกาสให้ประชาชนมีส่วนร่วมในโครงการ/กิจกรรม	๗.๕๖
๒. มีการประชาสัมพันธ์ให้ประชาชนรับรู้ข้อมูลของโครงการ/กิจกรรม	๗.๕๔
๓. มีการเปิดโอกาสให้ประชาชนแสดงความคิดเห็นในโครงการ/กิจกรรม	๗.๖๑
๔. มีการรายงานผลการดำเนินงานของโครงการ/กิจกรรม ให้ประชาชนทราบ	๗.๕๔
๕. การเปิดโอกาสให้ประชาชนตรวจสอบการดำเนินโครงการ/กิจกรรม	๗.๕๐
๖. การดำเนินงานเป็นไปตามระยะเวลาที่กำหนด	๗.๗๑
๗. ผลการดำเนินโครงการ/กิจกรรมนำไปสู่การแก้ไขปัญหาของประชาชนในท้องถิ่น	๗.๕๗
๘. ประโยชน์ที่ประชาชนได้รับจากการดำเนินโครงการ/กิจกรรม	๗.๖๘
รวม	๗.๕๘

ยุทธศาสตร์ที่ ๔ ยุทธศาสตร์การพัฒนาด้านการส่งเสริมคุณภาพชีวิต การศึกษา ศิลปะ วัฒนธรรม ประเพณี ภูมิปัญญาท้องถิ่นและเทิดทูนพิทักษ์รักษาสถาบันชาติ ศาสนา พระมหากษัตริย์

ความพึงพอใจ	คะแนน (๑๐ คะแนน)
๑. มีการเปิดโอกาสให้ประชาชนมีส่วนร่วมในโครงการ/กิจกรรม	๗.๔๖
๒. มีการประชาสัมพันธ์ให้ประชาชนรับรู้ข้อมูลของโครงการ/กิจกรรม	๗.๖๘
๓. มีการเปิดโอกาสให้ประชาชนแสดงความคิดเห็นในโครงการ/กิจกรรม	๗.๖๔
๔. มีการรายงานผลการดำเนินงานของโครงการ/กิจกรรม ให้ประชาชนทราบ	๗.๕๗
๕. การเปิดโอกาสให้ประชาชนตรวจสอบการดำเนินโครงการ/กิจกรรม	๗.๖๑
๖. การดำเนินงานเป็นไปตามระยะเวลาที่กำหนด	๗.๖๑
๗. ผลการดำเนินโครงการ/กิจกรรมนำไปสู่การแก้ไขปัญหาของประชาชนในท้องถิ่น	๗.๖๔
๘. ประโยชน์ที่ประชาชนได้รับจากการดำเนินโครงการ/กิจกรรม	๗.๗๑
รวม	๗.๖๒

ยุทธศาสตร์ที่ ๕ ยุทธศาสตร์การพัฒนาด้านการส่งเสริมการลงทุน พาณิชยกรรม การท่องเที่ยวและการขนส่ง

ความพึงพอใจ	คะแนน (๑๐ คะแนน)
๑. มีการเปิดโอกาสให้ประชาชนมีส่วนร่วมในโครงการ/กิจกรรม	๗.๙๓
๒. มีการประชาสัมพันธ์ให้ประชาชนรับรู้ข้อมูลของโครงการ/กิจกรรม	๗.๕๒
๓. มีการเปิดโอกาสให้ประชาชนแสดงความคิดเห็นในโครงการ/กิจกรรม	๗.๕๒
๔. มีการรายงานผลการดำเนินงานของโครงการ/กิจกรรม ให้ประชาชนทราบ	๗.๖๗
๕. การเปิดโอกาสให้ประชาชนตรวจสอบการดำเนินโครงการ/กิจกรรม	๗.๗๑
๖. การดำเนินงานเป็นไปตามระยะเวลาที่กำหนด	๗.๓๒
๗. ผลการดำเนินโครงการ/กิจกรรมนำไปสู่การแก้ไขปัญหาของประชาชนในท้องถิ่น	๗.๔๓
๘. ประโยชน์ที่ประชาชนได้รับจากการดำเนินโครงการ/กิจกรรม	๗.๕๒
รวม	๗.๕๘

ยุทธศาสตร์ที่ ๖ ยุทธศาสตร์การพัฒนาด้านการบริหารกิจการบ้านเมืองและสังคมที่ดี

ความพึงพอใจ	คะแนน (๑๐ คะแนน)
๑. มีการเปิดโอกาสให้ประชาชนมีส่วนร่วมในโครงการ/กิจกรรม	๗.๖๘
๒. มีการประชาสัมพันธ์ให้ประชาชนรับรู้ข้อมูลของโครงการ/กิจกรรม	๗.๕๖
๓. มีการเปิดโอกาสให้ประชาชนแสดงความคิดเห็นในโครงการ/กิจกรรม	๗.๗๑
๔. มีการรายงานผลการดำเนินงานของโครงการ/กิจกรรม ให้ประชาชนทราบ	๗.๔๕
๕. การเปิดโอกาสให้ประชาชนตรวจสอบการดำเนินโครงการ/กิจกรรม	๗.๘๖
๖. การดำเนินงานเป็นไปตามระยะเวลาที่กำหนด	๗.๕๓
๗. ผลการดำเนินโครงการ/กิจกรรมนำไปสู่การแก้ไขปัญหาของประชาชนในท้องถิ่น	๗.๕๙
๘. ประโยชน์ที่ประชาชนได้รับจากการดำเนินโครงการ/กิจกรรม	๗.๔๘
รวม	๗.๖๑

แผนการดำเนินงาน

ยุทธศาสตร์	จำนวนโครงการ	
	จำนวนโครงการที่ปรากฏอยู่ในแผน	จำนวนโครงการที่ได้ปฏิบัติ
๑) ยุทธศาสตร์การพัฒนาโครงสร้างพื้นฐานทางเศรษฐกิจ	๑๗	๑๔
๒) ยุทธศาสตร์การพัฒนาด้านการจัดระเบียบชุมชน/สังคมและความสงบเรียบร้อย	๒	-
๓) ยุทธศาสตร์การพัฒนาด้านการบริหารจัดการทรัพยากรธรรมชาติและสิ่งแวดล้อมอย่างยั่งยืน	๓	๑
๔) ยุทธศาสตร์การพัฒนาด้านการส่งเสริมคุณภาพชีวิต การศึกษา ศิลปะ วัฒนธรรม ประเพณี ภูมิปัญญาท้องถิ่น และพิทักษ์รักษาสถาบันชาติ ศาสนา พระมหากษัตริย์	๑๖	๙
๕) ยุทธศาสตร์การพัฒนาด้านการส่งเสริมการลงทุน พาณิชยกรรม การท่องเที่ยวและการขนส่ง	๑	-
๖) ยุทธศาสตร์การพัฒนาด้านการบริหารกิจการบ้านเมืองและสังคมที่ดี	๑	๑
รวม	๔๐	๒๕

การวิเคราะห์เชิงคุณภาพ

ส่วนที่ ๑ ข้อมูลทั่วไปของผู้ตอบแบบสอบถาม/สัมภาษณ์

จากการที่องค์การบริหารส่วนตำบลวัดโบสถ์ ได้จัดทำแบบประเมินความพึงพอใจแบบมีส่วนร่วม เพื่อประเมินความพึงพอใจต่อผลการดำเนินงานขององค์กรปกครองส่วนท้องถิ่นในภาพรวม โดยรวบรวมข้อมูล จากกลุ่มประชากรในพื้นที่ตำบลวัดโบสถ์ ทั้ง ๑๑ หมู่บ้าน จำนวน ๓๙๖ ตัวอย่าง

ผลการศึกษาลักษณะส่วนบุคคลของกลุ่มตัวอย่าง จำนวน ๓๙๖ คน ในด้านเพศพบว่า เป็นเพศหญิง จำนวน ๒๐๗ คน คิดเป็นร้อยละ ๕๒.๒๗ และเพศชาย จำนวน ๑๘๙ คน คิดเป็นร้อยละ ๔๗.๗๓ ในด้านอายุ พบว่า มีอายุ ๓๑ - ๔๐ ปี จำนวน ๑๒๔ คน คิดเป็นร้อยละ ๓๑.๓๑ รองลงมาอายุ ๒๐ - ๓๐ ปี จำนวน ๙๘ คน คิดเป็นร้อยละ ๒๔.๗๓ และ อายุ ๔๑ - ๖๐ ปี จำนวน ๗๙ คน คิดเป็นร้อยละ ๒๔.๔๙ ส่วนน้อย อายุต่ำกว่า ๒๐ ปี จำนวน ๖๗ คน คิดเป็นร้อยละ ๑๖.๙๒ น้อยที่สุด อายุมากกว่า ๖๐ ปี คิดเป็นร้อยละ ๗.๐๗ ในด้านการศึกษา พบว่า เป็น การศึกษาในระดับประถมศึกษา จำนวน ๑๗๔ คน คิดเป็นร้อยละ ๔๓.๙๔ รองลงมา การศึกษา ระดับมัธยมศึกษาตอนต้นหรือเทียบเท่า จำนวน ๑๐๙ คน คิดเป็นร้อยละ ๒๗.๕๓ และ การศึกษาระดับ มัธยมศึกษาตอนปลายหรือเทียบเท่า จำนวน ๕๒ คน คิดเป็นร้อยละ ๑๓.๑๓ ส่วนน้อย การศึกษาระดับปริญญา ตี จำนวน ๓๔ คน คิดเป็นร้อยละ ๘.๕๘ และน้อยที่สุด การศึกษาระดับอนุปริญญา จำนวน ๒๗ คน คิดเป็น ร้อยละ ๖.๘๒ ในด้านอาชีพหลัก พบว่า เป็น เกษตรกร จำนวน ๑๓๐ คน คิดเป็นร้อยละ ๓๒.๘๓ รองลงมา นักเรียน นักศึกษา จำนวน ๗๒ คน คิดเป็นร้อยละ ๑๘.๑๘ และ เอกชน/รัฐวิสาหกิจ จำนวน ๖๘ คน คิดเป็น ร้อยละ ๑๗.๑๗ และ รับจ้างทั่วไป จำนวน ๖๒ คน คิดเป็นร้อยละ ๑๕.๖๖ ส่วนน้อย ค้าขาย - ธุรกิจส่วนตัว จำนวน ๔๗ คน คิดเป็นร้อยละ ๑๑.๘๗ น้อยที่สุด รับราชการ จำนวน ๑๗ คน คิดเป็นร้อยละ ๔.๒๙

ส่วนที่ ๒ ความพึงพอใจต่อผลการดำเนินงานขององค์การบริหารส่วนตำบลวัดโบสถ์ ในภาพรวม

ผลการศึกษา ความพึงพอใจต่อการดำเนินงานขององค์การบริหารส่วนตำบลวัดโบสถ์ในภาพรวม พบว่า มีความพึงพอใจมาก มีค่าเฉลี่ย ๓.๕๒ ในรายประเด็น พบว่า มีระดับความพึงพอใจมาก จำนวน ๖ ประเด็น คือ ประเด็นมีการรายงานผลการดำเนินงานของโครงการ/กิจกรรม รองลงมา ประเด็นมีการเปิดโอกาสให้ประชาชนมีส่วนร่วมในโครงการ/กิจกรรม ประเด็นประโยชน์ที่ประชาชนได้รับจากการดำเนินโครงการ/กิจกรรม ประเด็นมีการประชาสัมพันธ์ให้ประชาชนรับรู้ข้อมูลของโครงการ/กิจกรรม ประเด็นการเปิดโอกาสให้ประชาชนตรวจสอบการดำเนินโครงการ/กิจกรรม ประเด็นผลการดำเนินโครงการ/กิจกรรมนำไปสู่การแก้ไขปัญหาของประชาชนในท้องถิ่น และมีความพึงพอใจปานกลาง จำนวน ๓ ประเด็น คือ ประเด็นมีการเปิดโอกาสให้ประชาชนแสดงความคิดเห็นในโครงการ/กิจกรรม รองลงมา คือ ประเด็นการดำเนินงานเป็นไปตามระยะเวลาที่กำหนด และประเด็นการแก้ไขปัญหาและการตอบสนองความต้องการของประชาชน

ความพึงพอใจต่อผลการดำเนินงานขององค์การบริหารส่วนตำบลวัดโบสถ์ ในแต่ละยุทธศาสตร์ โดยมี การให้คะแนนเต็ม ๑๐ คะแนน เพื่อใช้เป็นเกณฑ์การประเมิน

ยุทธศาสตร์ที่ ๑ ยุทธศาสตร์การพัฒนาด้านโครงสร้างพื้นฐานทางเศรษฐกิจ

ผลการศึกษา พบว่า ความพึงพอใจต่อผลการดำเนินงานขององค์การบริหารส่วนตำบลวัดโบสถ์ ในยุทธศาสตร์ที่ ๑ ยุทธศาสตร์การพัฒนาด้านโครงสร้างพื้นฐานทางเศรษฐกิจ โดยผลคะแนนความพึงพอใจ เฉลี่ย ๗.๔๖ คะแนน ซึ่งในรายประเด็น พบว่า ประเด็นมีการเปิดโอกาสให้ประชาชนมีส่วนร่วมในโครงการ/กิจกรรม มีคะแนน ๗.๖๑ คะแนน รองลงมา ประเด็นประโยชน์ที่ประชาชนได้รับจากการดำเนินโครงการ/กิจกรรม มีคะแนน ๗.๕๔ คะแนน และพบว่า มีประเด็นที่มีคะแนนเท่ากัน คือ ประเด็นมีการประชาสัมพันธ์ให้ประชาชนรับรู้ข้อมูลของโครงการ/กิจกรรม และประเด็นมีการเปิดโอกาสให้ประชาชนแสดงความคิดเห็นในโครงการ/กิจกรรม มีคะแนน ๗.๕๐ คะแนน ประเด็นผลการดำเนินโครงการ/กิจกรรมนำไปสู่การแก้ไขปัญหาของประชาชนในท้องถิ่น มีคะแนน ๗.๔๖ คะแนน ประเด็นที่มีคะแนนน้อย พบว่า ประเด็นมีการรายงานผลการดำเนินงานของโครงการ/กิจกรรมให้ประชาชนทราบ และประเด็นการดำเนินงานเป็นไปตามระยะเวลาที่กำหนด มีคะแนน ๗.๔๓ คะแนน

ในการพัฒนาตามยุทธศาสตร์การพัฒนาด้านโครงสร้างพื้นฐานทางเศรษฐกิจ ขององค์การบริหารส่วนตำบลวัดโบสถ์ มีการดำเนินการได้เรียบร้อย ตามที่มีโครงการในข้อบัญญัติงบประมาณ พ.ศ. ๒๕๖๔ และแผนการดำเนินงาน พ.ศ. ๒๕๖๔ ซึ่งในยุทธศาสตร์ดังกล่าวนี้ มีความสำคัญเกี่ยวกับโครงสร้างพื้นฐานด้านสาธารณูปโภคของประชาชนในพื้นที่ตำบลวัดโบสถ์ ทั้งด้านเส้นทางการคมนาคม และระบบสาธารณูปโภคที่สะดวกปลอดภัย และทั่วถึงตลอดจนให้ประชาชนมีแหล่งน้ำเพื่ออุปโภค บริโภค รวมถึงใช้ในการเกษตรอย่างเพียงพอเพื่อสร้างความเป็นอยู่ที่ดีให้แก่ประชาชน

ยุทธศาสตร์ที่ ๒ ยุทธศาสตร์การพัฒนาด้านการจัดระเบียบชุมชน/สังคมและความสงบเรียบร้อย

ผลการศึกษา พบว่า ความพึงพอใจต่อผลการดำเนินงานขององค์การบริหารส่วนตำบลวัดโบสถ์ ในยุทธศาสตร์ที่ ๒ ยุทธศาสตร์การพัฒนาด้านการจัดระเบียบชุมชน/สังคมและความสงบเรียบร้อย โดยผลคะแนนความพึงพอใจเฉลี่ย ๗.๖๑ คะแนน ในรายประเด็นพบว่า ประเด็นประโยชน์ที่ประชาชนได้รับจากการดำเนินโครงการ/กิจกรรม มีคะแนน ๗.๘๒ คะแนน รองลงมา คือ ประเด็นผลการดำเนินโครงการ/กิจกรรมนำไปสู่การแก้ไขปัญหาของประชาชนในท้องถิ่น มีคะแนน ๗.๗๕ คะแนน และพบว่า มีประเด็นที่มีคะแนนเท่ากัน คือ ประเด็นมีการเปิดโอกาสให้ประชาชนมีส่วนร่วมในโครงการ/กิจกรรม และประเด็นการดำเนินงานเป็นไปตามระยะเวลาที่กำหนด มีคะแนน ๗.๖๘ คะแนน ประเด็นมีการรายงานผลการดำเนินงานของโครงการ/กิจกรรม ให้ประชาชนทราบ มีคะแนน ๗.๖๑ คะแนน ประเด็นมีการเปิดโอกาสให้ประชาชนแสดงความคิดเห็นในโครงการ/กิจกรรม มีคะแนน ๗.๕๔ คะแนน ประเด็นที่มีคะแนนน้อย คือ ประเด็นมีการประชาสัมพันธ์ให้ประชาชนรับรู้ข้อมูลของโครงการ/กิจกรรม มีคะแนน ๗.๔๓ คะแนน ประเด็นที่มีคะแนนน้อยที่สุด คือ ประเด็นการเปิดโอกาสให้ประชาชนตรวจสอบการดำเนินโครงการ/กิจกรรม มีคะแนน ๗.๓๙ คะแนน

จากการประเมินผล ความพึงพอใจของกลุ่มประชาชนในพื้นที่ตำบลวัดโบสถ์ ในยุทธศาสตร์การพัฒนาด้านการจัดระเบียบชุมชน/สังคมและความสงบเรียบร้อย อยู่ในเกณฑ์ความพึงพอใจระดับดี ซึ่งเป็นไปตามเป้าหมาย คือประชาชนในตำบลวัดโบสถ์มีคุณภาพชีวิตที่ดีขึ้น มีการจัดระเบียบชุมชน/สังคม และการรักษาความสงบเรียบร้อย มีความปลอดภัยในชีวิตและทรัพย์สิน ตลอดจนมีการป้องกันและบรรเทาสาธารณภัย

ยุทธศาสตร์ที่ ๓ ยุทธศาสตร์การพัฒนาด้านการบริหารจัดการทรัพยากรธรรมชาติและสิ่งแวดล้อมอย่างยั่งยืน

ผลการศึกษา พบว่า ความพึงพอใจต่อผลการดำเนินงานขององค์การบริหารส่วนตำบลวัดโบสถ์ ในยุทธศาสตร์ที่ ๓ ยุทธศาสตร์การพัฒนาด้านการบริหารจัดการทรัพยากรธรรมชาติและสิ่งแวดล้อมอย่างยั่งยืน โดยผลคะแนนความพึงพอใจเฉลี่ย ๗.๕๘ คะแนน ในรายประเด็นพบว่า ประเด็นการดำเนินงานเป็นไปตามระยะเวลาที่กำหนด มีคะแนน ๗.๗๑ คะแนน รองลงมา คือ ประเด็นประโยชน์ที่ประชาชนได้รับจากการดำเนินโครงการ/กิจกรรม มีคะแนน ๗.๖๘ คะแนน ประเด็นมีการเปิดโอกาสให้ประชาชนแสดงความคิดเห็นในโครงการ/กิจกรรม มีคะแนน ๗.๖๑ คะแนน ประเด็นผลการดำเนินโครงการ/กิจกรรมนำไปสู่การแก้ไขปัญหาของประชาชนในท้องถิ่น มีคะแนน ๗.๕๘ คะแนน และพบว่า มีประเด็นที่มีคะแนนเท่ากัน คือ ประเด็นมีการรายงานผลการดำเนินงานของโครงการ/กิจกรรมให้ประชาชนทราบ และประเด็นมีการประชาสัมพันธ์ให้ประชาชนรับรู้ข้อมูลของโครงการ/กิจกรรม มีคะแนน ๗.๕๔ คะแนน ประเด็นที่มีคะแนนน้อย คือ ประเด็นการเปิดโอกาสให้ประชาชนตรวจสอบการดำเนินโครงการ/กิจกรรม มีคะแนน ๗.๕๐ คะแนน และประเด็นมีการเปิดโอกาสให้ประชาชนมีส่วนร่วมในโครงการกิจกรรม มีคะแนน ๗.๔๖ คะแนน

จากการประเมินผล ความพึงพอใจของกลุ่มประชาชนในพื้นที่ตำบลวัดโบสถ์ ในยุทธศาสตร์การพัฒนาด้านการบริหารจัดการทรัพยากรธรรมชาติและสิ่งแวดล้อมอย่างยั่งยืน อยู่ในเกณฑ์ความพึงพอใจระดับดี ซึ่งเป็นไปตามเป้าหมาย คือประชาชนในตำบลวัดโบสถ์มีสภาพแวดล้อมที่ดี และปราศจากขยะมูลฝอยและมลพิษต่างๆ ทำให้เกิดความน่าอยู่ และมีความยั่งยืน

ยุทธศาสตร์ที่ ๔ ยุทธศาสตร์การพัฒนาด้านการส่งเสริมคุณภาพชีวิต การศึกษา ศิลปะ วัฒนธรรม ประเพณี ภูมิปัญญาท้องถิ่น และเทิดทูนพิทักษ์รักษาสถาบันชาติ ศาสนา พระมหากษัตริย์

ผลการศึกษา พบว่า ความพึงพอใจต่อผลการดำเนินงานขององค์การบริหารส่วนตำบลวัดโบสถ์ ในยุทธศาสตร์ที่ ๓ ยุทธศาสตร์การพัฒนาด้านการส่งเสริมคุณภาพชีวิต การศึกษา ศิลปะ วัฒนธรรม ประเพณี ภูมิปัญญาท้องถิ่น และเทิดทูนพิทักษ์รักษาสถาบันชาติ ศาสนา พระมหากษัตริย์ โดยผลคะแนนความพึงพอใจ เฉลี่ย ๗.๖๒ คะแนน ในรายประเด็นพบว่า ประเด็นประโยชน์ที่ประชาชนได้รับจากการดำเนินโครงการ/กิจกรรม มีคะแนน ๗.๗๑ คะแนน รองลงมา คือ มีการประชาสัมพันธ์ให้ประชาชนรับรู้ข้อมูลของโครงการ/กิจกรรม มีคะแนน ๗.๖๘ คะแนน มีประเด็นที่มีคะแนนเท่ากัน คือ ประเด็นมีการเปิดโอกาสให้ประชาชนแสดงความคิดเห็นในโครงการ/กิจกรรม และประเด็นผลการดำเนินโครงการ/กิจกรรมนำไปสู่การแก้ไขปัญหาของประชาชนในท้องถิ่น มีคะแนน ๗.๖๔ คะแนน ประเด็นการเปิดโอกาสให้ประชาชนตรวจสอบการดำเนินโครงการ/กิจกรรม และประเด็นการดำเนินงานเป็นไปตามระยะเวลาที่กำหนด มีคะแนน ๗.๖๑ คะแนน ประเด็นมีรายงานผลการดำเนินงานของโครงการ/กิจกรรม ให้ประชาชนทราบ มีคะแนน ๗.๕๗ คะแนน ประเด็นที่มีคะแนนน้อย คือ ประเด็นมีการเปิดโอกาสให้ประชาชนมีส่วนร่วมในโครงการ/กิจกรรม มีคะแนน ๗.๔๖ คะแนน

จากการประเมินผล ความพึงพอใจของกลุ่มประชาชนในพื้นที่ตำบลวัดโบสถ์ ในยุทธศาสตร์การพัฒนา ด้านการส่งเสริมคุณภาพชีวิต การศึกษา ศิลปะ วัฒนธรรม ประเพณี ภูมิปัญญาท้องถิ่น และเทิดทูนพิทักษ์รักษาสถาบันชาติ ศาสนา พระมหากษัตริย์ อยู่ในเกณฑ์ความพึงพอใจระดับดี ซึ่งเป็นไปตามเป้าหมาย ประชาชนได้มีส่วนร่วมในการทำกิจกรรมและโครงการต่างๆ เช่น โครงการวันเด็ก ซึ่งมีเด็กๆ และเยาวชนในพื้นที่ตำบลวัดโบสถ์มาร่วมทำกิจกรรมต่างๆ อย่างสนุกสนาน และโครงการประเพณีสงกรานต์และวันผู้สูงอายุ โดยเป็นการสร้างจิตสำนึกเรื่องขนบธรรมเนียมวัฒนธรรมประเพณีไทย และปลูกฝังความกตัญญูและสร้าง ความสมัคคีปรองมอดของประชาชนในพื้นที่ตำบลวัดโบสถ์

ยุทธศาสตร์ที่ ๕ ยุทธศาสตร์การพัฒนาด้านการส่งเสริมการลงทุนพาณิชยกรรม การท่องเที่ยวและการขนส่ง

จากการประเมินผล ความพึงพอใจของกลุ่มประชาชนในพื้นที่ตำบลวัดโบสถ์ โดยผลคะแนนความพึงพอใจ เฉลี่ย ๗.๕๘ คะแนน ในรายประเด็นพบว่า ประเด็นมีการเปิดโอกาสให้ประชาชนมีส่วนร่วมในโครงการ/กิจกรรม มีคะแนน ๗.๕๓ คะแนน รองลงมา คือ ประเด็นการเปิดโอกาสให้ประชาชนตรวจสอบการดำเนินโครงการ/กิจกรรม มีคะแนน ๗.๗๑ คะแนน ประเด็นมีการรายงานผลการดำเนินงานของโครงการ/กิจกรรม ให้ประชาชนทราบ มีคะแนน ๗.๖๗ คะแนน และมีประเด็นที่มีคะแนนเท่ากัน คือ ประเด็นมีการประชาสัมพันธ์ให้ประชาชนรับรู้ข้อมูลของโครงการ/กิจกรรม ประเด็นมีการเปิดโอกาสให้ประชาชนแสดงความคิดเห็นในโครงการ/กิจกรรม และประเด็นประโยชน์ที่ประชาชนได้รับจากการดำเนินโครงการ/กิจกรรม มีคะแนน ๗.๕๒ คะแนน ประเด็นที่มีคะแนนน้อย คือ ประเด็นผลการดำเนินโครงการ/กิจกรรมนำไปสู่การแก้ไขปัญหาของประชาชนในท้องถิ่น มีคะแนน ๗.๔๓ คะแนน และประเด็นการดำเนินงานเป็นไปตามระยะเวลาที่กำหนด มีคะแนน ๗.๓๒ คะแนน

จากการประเมินผล ความพึงพอใจของกลุ่มประชาชนในพื้นที่ตำบลวัดโบสถ์ ยุทธศาสตร์การพัฒนา ด้านการส่งเสริมการลงทุนพาณิชย์ยกรรม การท่องเที่ยวและการขนส่ง อยู่ในเกณฑ์ความพึงพอใจระดับดี ซึ่งเป็นไปตามเป้าหมาย เนื่องจากพื้นที่ในเขตตำบลวัดโบสถ์เป็นพื้นที่เกษตรกรรมส่วนใหญ่ และประชากรในพื้นที่ประกอบอาชีพเกษตรกรเป็นหลัก ได้มีการจัดตั้งศูนย์บริการและถ่ายทอดเทคโนโลยีการเกษตร เพื่อให้ประชาชนได้รับความรู้ไปปรับประยุกต์ใช้ในพื้นที่เกษตรกรรมของตนเอง

ยุทธศาสตร์ที่ ๖ ยุทธศาสตร์การพัฒนาด้านการบริหารกิจการบ้านเมืองและสังคมที่ดี

จากการประเมินผล ความพึงพอใจของกลุ่มประชาชนในพื้นที่ตำบลวัดโบสถ์ โดยผลคะแนนความพึงพอใจ เฉลี่ย ๗.๖๑ คะแนน ในรายประเด็นพบว่า การเปิดโอกาสให้ประชาชนตรวจสอบการดำเนินโครงการ กิจกรรม มีคะแนน ๗.๘๖ คะแนน รองลงมา คือ ประเด็นมีการเปิดโอกาสให้ประชาชนแสดงความคิดเห็นในโครงการ/กิจกรรม มีคะแนน ๗.๗๑ คะแนน ประเด็นมีการเปิดโอกาสให้ประชาชนมีส่วนร่วมในโครงการ/กิจกรรม มีคะแนน ๗.๖๘ คะแนน ประเด็นผลการดำเนินโครงการ/กิจกรรมนำไปสู่การแก้ไขปัญหาของประชาชนในท้องถิ่น มีคะแนน ๗.๕๙ คะแนน ประเด็นมีการประชาสัมพันธ์ให้ประชาชนรับรู้ข้อมูลของโครงการ/กิจกรรม มีคะแนน ๗.๕๖ คะแนน ประเด็นการดำเนินงานเป็นไปตามระยะเวลาที่กำหนด มีคะแนน ๗.๕๓ คะแนน และประเด็นที่มีคะแนนน้อย คือ ประเด็นประโยชน์ที่ประชาชนได้รับจากการดำเนินโครงการ/กิจกรรม มีคะแนน ๗.๔๘ คะแนน

จากการประเมินผล ความพึงพอใจของกลุ่มประชาชนในพื้นที่ตำบลวัดโบสถ์ ยุทธศาสตร์การพัฒนาด้านการบริหารกิจการบ้านเมืองและสังคมที่ดี อยู่ในเกณฑ์ความพึงพอใจระดับดี ซึ่งเป็นไปตามเป้าหมาย การบริหารงานขององค์การบริหารส่วนตำบลวัดโบสถ์ เพื่อให้บริการแก่ประชาชนมีประสิทธิภาพและทั่วถึง

ส่วนที่ ๔

สรุปผล ข้อเสนอแนะและข้อเสนอแนะ

๑. สรุปผลการพัฒนาท้องถิ่นในภาพรวม

การวัดผลในเชิงปริมาณและเชิงคุณภาพ

แบบที่ ๑ แนวทางเบื้องต้นในการให้คะแนน แนวทางการพิจารณาการติดตามและประเมินผล ยุทธศาสตร์เพื่อความสอดคล้องแผนพัฒนาท้องถิ่นขององค์กรปกครองส่วนท้องถิ่น

เป็นแบบรายงาน ตามหนังสือกระทรวงมหาดไทย ที่ มท ๐๘๑๐.๓/ว๒๙๓๑ ลงวันที่ ๑๕ พฤษภาคม ๒๕๖๒ เรื่อง ชักซ้อมแนวทางการทบทวนแผนพัฒนาท้องถิ่น(พ.ศ.๒๕๖๑-๒๕๖๕)ขององค์กรปกครองส่วนท้องถิ่น และตามที่คณะกรรมการติดตามและประเมินผลกำหนด เพื่อติดตามและประเมินผล ยุทธศาสตร์เพื่อความสอดคล้องแผนพัฒนาท้องถิ่นขององค์กรปกครองส่วนท้องถิ่น

แบบที่ ๒ แนวทางการพิจารณาการติดตามและประเมินผลโครงการ เพื่อความสอดคล้องแผนพัฒนาท้องถิ่นขององค์กรปกครองส่วนท้องถิ่น

เป็นแบบรายงาน ตามหนังสือกระทรวงมหาดไทย ที่ มท ๐๘๑๐.๓/ว๒๙๓๑ ลงวันที่ ๑๕ พฤษภาคม ๒๕๖๒ เรื่อง ชักซ้อมแนวทางการทบทวนแผนพัฒนาท้องถิ่น(พ.ศ.๒๕๖๑-๒๕๖๕)ขององค์กรปกครองส่วนท้องถิ่น และตามที่คณะกรรมการติดตามและประเมินผลกำหนด เพื่อติดตามและประเมินผล โครงการ เพื่อความสอดคล้องแผนพัฒนาท้องถิ่นขององค์กรปกครองส่วนท้องถิ่น

แบบที่ ๓ แบบการประเมินตนเอง เพื่อเป็นการกำกับการจัดทำแผนพัฒนาท้องถิ่น

เป็นแบบประเมินตนเองในเชิงในการจัดทำแผนพัฒนาท้องถิ่น โดยจะทำการประเมินและรายงานทุกๆครั้ง หลังจากที้องค์กรปกครองส่วนท้องถิ่นได้ประกาศใช้แผนพัฒนาแล้ว จำนวน ๑๘ รายการ ซึ่งองค์การบริหารส่วนตำบลวัดโบสถ์ดำเนินการ จำนวน ๑๗ รายการ

แบบที่ ๔ แบบการประเมินแบบมีส่วนร่วม เพื่อประเมินความพึงพอใจต่อผลการดำเนินงานขององค์กรปกครองส่วนท้องถิ่นในภาพรวม และในแต่ละยุทธศาสตร์

เป็นแบบประเมินความพึงพอใจ โดยให้ประชาชนในพื้นที่ได้มีส่วนร่วมในการประเมินผลการดำเนินงานขององค์การบริหารส่วนตำบลวัดโบสถ์ ทั้งในภาพรวม และแยกแต่ละยุทธศาสตร์การพัฒนาของตำบล และกลุ่มเป้าหมายในการประเมินแบ่งเป็น ๖ ช่วงอายุ

การวัดผลในเชิงปริมาณ

ตามที่องค์การบริหารส่วนตำบลได้ดำเนินการจัดทำแผนพัฒนาขึ้นมาเพื่อใช้เป็นเครื่องมือในการพัฒนาองค์การบริหารส่วนตำบลให้บรรลุเป้าหมายที่วางไว้ เกิดประสิทธิภาพประสิทธิผลสูงสุดในการแก้ไขปัญหาให้กับประชาชน ในการจัดทำแผนพัฒนานั้นจะต้องมีการติดตามและประเมินแผนพัฒนา ตามระเบียบกระทรวงมหาดไทย ว่าด้วยการจัดทำแผนขององค์กรปกครองส่วนท้องถิ่น พ.ศ. ๒๕๔๘ และที่แก้ไขเพิ่มเติม (ฉบับที่ ๓) พ.ศ.๒๕๖๑ โดยคณะกรรมการติดตามและประเมินแผนพัฒนาเป็นผู้ดำเนินการติดตามและประเมินผลแผนพัฒนา ซึ่งคณะกรรมการจะต้องดำเนินการกำหนดแนวทาง วิธีการในการติดตามและประเมินผลแผนพัฒนา ดำเนินการติดตามและประเมินผลแผนพัฒนา รายงานผลและเสนอความเห็นซึ่งได้จากการติดตามและประเมินผลแผนพัฒนาท้องถิ่นต่อผู้บริหารท้องถิ่นเพื่อให้ผู้บริหารท้องถิ่นเสนอต่อสภาท้องถิ่น และคณะกรรมการพัฒนาท้องถิ่น พร้อมทั้งประกาศผลการติดตามและประเมินผลแผนพัฒนาท้องถิ่นให้ประชาชนในท้องถิ่นทราบในที่เปิดเผยภายในสิบห้าวันนับแต่วันรายงานผลและเสนอความเห็นดังกล่าว และต้องปิดประกาศไว้เป็นระยะเวลาไม่น้อยกว่าสามสิบวันโดยอย่างน้อยปีละหนึ่งครั้งภายในเดือนธันวาคมของทุกปี

โดยเครื่องมือที่ใช้ในการติดตามและประเมินผลในเชิงปริมาณ มีดังนี้

แบบที่ ๒ แบบติดตามผลการดำเนินงานขององค์กรปกครองส่วนท้องถิ่น
ข้อมูลในระบบ e-plan (www.dla.go.th)

จากการติดตามและประเมินผล ตามแบบประเมินต่างๆ โดยมีวัตถุประสงค์เพื่อติดตามผลการดำเนินงานตามแผนพัฒนาขององค์กรปกครองส่วนท้องถิ่น ภายใต้แผนพัฒนาท้องถิ่น ๕ ปี ในปีงบประมาณ พ.ศ. ๒๕๖๔ เริ่มตั้งแต่เดือนตุลาคม ๒๕๖๓ - กันยายน ๒๕๖๔ โดยแผนพัฒนาท้องถิ่นองค์การบริหารส่วนตำบลวัดโบสถ์ พ.ศ.๒๕๖๑-๒๕๖๕ ประกอบด้วย ๖ ยุทธศาสตร์ เฉพาะปีงบประมาณ พ.ศ.๒๕๖๔ มีจำนวน โครงการทั้งสิ้น ๑๑๘ โครงการ และในข้อบัญญัติงบประมาณรายจ่ายประจำปีงบประมาณ พ.ศ. ๒๕๖๔ มีโครงการทั้งสิ้น ๔๐ ดำเนินการแล้วเสร็จจำนวน ๒๕ โครงการ ที่ยังไม่ได้ดำเนินการ ๑๕ โครงการ งบประมาณที่ใช้ไปทั้งสิ้น ๑๓,๑๗๘,๗๙๐.๗๒ บาท โดยเป็นงบประมาณตามข้อบัญญัติทั้งหมด

๒ ข้อเสนอแนะในการจัดทำแผนพัฒนาท้องถิ่นในอนาคต

(๑) ผลกระทบนำไปสู่ออนาคต

(๑.๑) ปัญหาสาธารณสุขต่างๆ ที่เกิดขึ้นในเขตองค์การบริหารส่วนตำบลวัดโบสถ์ อันได้แก่ ภัยแล้ง และเกิดน้ำท่วมในช่วงฤดูฝน ซึ่งส่งผลกระทบต่อประชาชนในพื้นที่ เกิดความเสียหาย ในทรัพย์สิน แนวทางการแก้ไข คือทางองค์การบริหารส่วนตำบลวัดโบสถ์พิจารณาวางแผนการดำเนินการ ป้องกัน พร้อมทั้งเตรียมแผนรับมือ เช่น กรณีเกิดน้ำท่วม ทำให้ถนนบางเส้นที่ใช้สัญจรไปมาชำรุด เสียหาย จึงได้มีการเตรียมแผนโครงการซ่อมแซมถนน ในยุทธศาสตร์ที่ ๑ ยุทธศาสตร์การพัฒนาด้านโครงสร้างพื้นฐาน ทางเศรษฐกิจ และการให้ความช่วยเหลือต่างๆ จัดตั้งศูนย์ช่วยเหลือประชาชนในเขตพื้นที่ตำบลวัดโบสถ์ เพื่อสามารถดำเนินการได้ทันท่วงที

(๑.๒) ปัญหาซึ่งมาจากโรคระบาดต่างๆ ซึ่งได้แก่ โรคไข้หวัดไข้เลือดออก และโรค พิษสุนัขบ้า ทางองค์การบริหารส่วนตำบลวัดโบสถ์ ได้มีการวางแผนแนวทางแก้ไขปัญหา คือ ผูกอบรม ประชาสัมพันธ์ รมรงค์การป้องกัน ลงพื้นที่ระงับการเกิดโรคระบาด การทำลาย การรักษา

(๑.๓) ปัญหาประชาชนมีรายได้น้อย ในพื้นที่ตำบลวัดโบสถ์ยังพบได้บ้างในบางพื้นที่ และมีแนวทางการในการบริหารจัดการ โดยได้มีการประสานงานแบบบูรณาการกับสำนักงาน กศน. ในพื้นที่ มีการจัดให้มีการรวมกลุ่มเพื่อสร้างอาชีพ ให้ความรู้เกี่ยวกับการประกอบอาชีพ สาธิตการประกอบอาชีพ ช่วยเหลือประชาชนซ่อมแซมบ้านคนจน ผู้มีรายได้น้อย ส่งเสริมด้านการศึกษาโดยการจัดบริการสาธารณสุขด้าน การศึกษา การจัดตั้งศูนย์พัฒนาเด็กเล็ก สนับสนุนกิจกรรมต่างๆ ให้กับเด็กนักเรียน ซึ่งทางองค์การบริหาร ส่วนตำบลวัดโบสถ์ได้มีการจัดโครงการจ้างเด็กนักเรียนในช่วงปิดภาคเรียนเพื่อมีรายได้

(๑.๔) ปัญหายาเสพติดในตำบล ในพื้นที่ตำบลวัดโบสถ์ยังไม่พบว่ามีการค้ายาเสพติด และยังไม่พบรายงานว่ามีผู้ติดยาเสพติด แต่ได้มีการเตรียมแผนงาน โครงการ เพื่อเป็นการป้องกัน รวมถึงให้ แนวทางการรณรงค์ให้ประชาชนในพื้นที่ตระหนักถึงโทษของยาเสพติด อีกทั้งยังมีการอุดหนุนโครงการป้องกัน และแก้ไขปัญหายาเสพติดของอำเภอเมืองปราจีนบุรี

(๒) ข้อสังเกต ข้อเสนอแนะ

(๒.๑) ข้อสังเกต จากการสำรวจข้อมูล การลงพื้นที่ในตำบลวัดโบสถ์ จะเห็นว่า ประชาชนยังมีปัญหาที่จะต้องดำเนินการแก้ไขอยู่มาก ดังนี้ ด้านการศึกษา สาธารณสุข ความมั่นคงปลอดภัย ในชีวิตและทรัพย์สิน การศาสนา ศิลปวัฒนธรรม ประเพณี กีฬา สถานที่ผ่อนหย่อนใจ สวัสดิการสังคม การเกษตร เศรษฐกิจ อุตสาหกรรม การพัฒนาอาชีพ เส้นทางคมนาคมขนส่ง/ไฟฟ้า/น้ำประปา/แหล่งน้ำเพื่อ อุปโภค - บริโภค ด้านทรัพยากรและสิ่งแวดล้อม ขยะมูลฝอยและสิ่งปฏิกูล ซึ่งจากปัญหาด้านต่างๆ ประชาชนไม่สามารถแก้ไขปัญหาเอง ก็มีการแจ้งคำร้องมาที่องค์การบริหารส่วนตำบลวัดโบสถ์ เพื่อช่วยเหลือ แก้ไขปัญหา และแก้ไขปัญหาลำดับได้ในบางกรณี และจากปัญหาต่างๆ ทำให้มีการเสนอโครงการเข้ามาเป็น จำนวนมาก ซึ่งงบประมาณขององค์กรปกครองส่วนท้องถิ่นนั้นมีจำกัดไม่เพียงพอต่อการจัดการได้

(๒.๒) ข้อเสนอแนะ จากข้อสังเกตดังกล่าว มีข้อเสนอแนะในการแก้ไขปัญหา ต่างๆ ดังนี้ ปัญหาต่างๆ ที่ถูกเสนอมายังองค์การบริหารส่วนตำบลวัดโบสถ์ นั้น ได้นำมาพิจารณาจัดลำดับ ความสำคัญโดยประชาคมท้องถิ่น ซึ่งมีหลายภาคส่วน ประกอบไปด้วย คณะกรรมการพัฒนาขององค์กร ปกครองส่วนท้องถิ่น สมาชิกสภาท้องถิ่น ผู้นำหมู่บ้าน ตัวแทนส่วนราชการ รัฐวิสาหกิจ หน่วยงานที่เกี่ยวข้อง ประชาชนทั่วไป ร่วมกันพิจารณาจัดลำดับความสำคัญของโครงการ และพิจารณาบรรจุเข้าแผนพัฒนาท้องถิ่น ต่อไป กรณีโครงการที่เกินศักยภาพก็ให้องค์กรปกครองส่วนท้องถิ่นเสนอขอรับการสนับสนุนจากหน่วยงานอื่น